

DANSK ORNITHOLOGISK FORENING

Blåvand Fuglestation

Dagrapporter 1972

Tilhører Blåvand Fuglestation

Må ikke udlånes

Observationstimeskemaer for 1963-71 og Blåvandrapport 1972 bagerst

Blåvand Fuglestation
Torsdag den 20. juli 72.

Vejrforhold i tiden 0400-2100.

Klokken	Vindretn. i 0°	(30 sek.)		Skydække	Bemærkninger.	Sigt.
		Vindstyr. i m.				
0400	160°	121 m.		0/8		over 5km
0430	160°	139 m.		0/8		over 5km
0500	160°	120 m		0/8		over 5km
0530	160°	80 m		0/8		over 5km
0600	160°	98 m		0/8		over 5km
0630	155°	116 m		0/8		over 5km
0700	160°	117 m		0/8		over 5km
0730	153°	144 m		0/8		over 5km
0800	153°	103 m		0/8		over 5km
0830	153°	76 m		0/8		over 5km
0900	153°	72 m		0/8		over 5km
0930	153°	77 m		0/8		over 5km
1000	149°	75 m		0/8		over 5km
1030	162°	80 m		0/8		over 5km
1100	180°	78 m		0/8		over 5km
1130	167°	87 m		0/8		over 5km
1200	198°	75 m		0/8		over 5km
1230	207°	49 m		0/8		over 5km
1300	248°	81 m		0/8		over 5km
1330	292°	94 m		0/8		over 5km
1400	248°	86 m		0/8		over 5km
1430	297°	80 m		0/8		over 5km
1500	281°	79 m		0/8		over 5km
1530	288°	95 m		0/8		over 5km
1600	297°	100 m		0/8		over 5km
1630	306°	107 m		0/8		over 5km
1700	306°	101 m		0/8		over 5km
1730	324°	100 m		0/8		over 5km
1800	337°	140 m		0/8		over 5km
1830	351°	128 m		0/8		over 5km
1900	342°	133 m		0/8		over 5km
1930	358°	156 m		0/8		over 5km
2000	5°	131 m		0/8		over 5km
2030	5°	176 m		0/8	Havgus	5 km
2100						

Blåvand fuglestation.

Torsdag den 20/7/72.

Dags.

Observationer: 0400 - 2100. obs fra n-hukket 0400-0730, resten på s-hukket.

løn sp. 1 n, sule ad. 1 n, 2.års 1 s, gråand 2 s, fløjlsand 1 s, toppet skalle-
sluger 1 s, tårnfalk 1 s, stor præstekrave 6 s, strandskade 176 s, hjejle 3 s,
stenvender 8 s, storspøve 2 s, lille kobbersneppe 45 s, rødben 69 s, sortklire
1 s, hvidklire 3 s, islandsk ryle 704 s, alm. ryle 193 s, krumnæbbet ryle 4 s,
sandløber 94 s, vader sp. 1 s, alm. kjove mørk 1 r, hattenåge 8 ad sv, 1.års
3 sv, 13 sv, 13 vsv, ride ad. 1 r, mursejler 6 sv, sanglærke 1 sv, gråsiken
1 ud (sv).

Rast i haven, fyrhaven og div. områder nær hukket.

tyrkerdue 2, mursejler 15 - 20 s-trækkende, sanglærke, landsvale 10, bysvale 2,
gråkrage 1, sangdrossel 1, stenpikker 2, bynkefugl 5, tornsanger 25, gardesan-
ger 5, hvid vipstjert 2, gråsiken 2, star 4, gråspurv.

Observatører:

Jens Ellegård, Søren Helles, Thomas Kiørboe, Bent Møller Sørensen, Henning Noer,
Erik Overlund, Knud Pedersen, og Stefan Pihl.

Gæster: Hanne Rode, Brøndbyvester.

Ja, så fik vi åbnet stationen for 1972, som foriøvrigt i de sidste par uger
har været under en udvendig forskønnelse, idet alle murene har fået en gang
sandblæsning og lidt kalk med det sørgelige resultat, at alle værelser på
stationen på det nærmeste var begravet i sand.

Observatørerne bemærker foriøvrigt en enorm stigning i antallet af topløse
damer og nudister på hukket i forhold til de senere år, gad vide om Paris har
haft indflydelse på dette dejlige fænomen, vi takker.

erik overlund.

Blåvand Fuglestation
Fredag den 21. juli 72

Vejrforhold i tiden 0400-2100.

Klokken	Vindretn. i 0°	m/sek	Skydække	Sigt	Bemærkninger
0400	0°	4,7	6/8	5 km	
0430	351°	5,2	6-7/8	over 5 km	
0500	351°	5,1	6/8	over 5 km	
0530	0°	5,9	6/8	over 5 km	
0600	351°	5,5	6/8	over 5 km	
0630	0°	6,4	6/8	over 5 km	
0700	9°	6,8	7/8	over 5 km	
0730					Mangler
0800	18°	6,3	6-7/8	over 5 km	sol
0830	81°	5,7	2-3/8	over 5 km	sol
0900	351°	6,7	2/8	over 5 km	sol
0930	0°	5,8	1/8	over 5 km	sol
1000	346°	6,0	1/8	over 5 km	sol
1030	0°	7,6	2/8	over 5 km	sol
1100	353°	7,2	4/8	over 5 km	sol
1130	351°	7,7	1/8	over 5 km	sol
1200	357°	7,6	1/8	over 5 km	sol
1230	355°	6,8	0/8	over 5 km	sol
1300	18°	6,3	0/8	over 5 km	sol
1330	351°	8,0	0/8	over 5 km	sol
1400	0°	7,5	0/8	over 5 km	sol
1430	351°	7,5	0/8	over 5 km	sol
1500	0°	8,0	0/8	over 5 km	sol
1530	0°	7,7	0/8	over 5 km	sol
1600	0°	7,8	0/8	over 5 km	sol
1630	0°	7,2	0/8	over 5 km	sol
1700	0°	8,1	0/8	over 5 km	sol
1730	0°	7,3	0/8	over 5 km	sol
1800	0°	8,8	0/8	over 5 km	sol
1830	0°	8,3	0/8	5 km	sol
1900	3°	7,3	0/8	over 5 km	sol
1930	0°	8,6	0/8	over 5 km	sol
2000	357°	8,2	0/8	over 5 km	sol
2030	349°	8,1	1/8	over 5 km	sol
2100	351°	8,1	0/8	over 5 km	solen gået ned

Blåvand Fuglestation.

Fredag den 21.07.72.

Observationer: 0400 - 2100. obs. fra N-hukket.

lom sp. 1 n-r, rødstræbet lom 1 s, sule ad. 2 n, 3.års 1 s-r, 2.års 1 n, fiske -
hejre 3 s, gravand 13 s, stor præstekrave 1 s, strandskade 240 s, 2 n, stenven -
der 1 s, storspove 4 s, lille kobbersneppe 5 s, rødben 1 s, islandsk ryle 114 s,
alm. ryle 3 s, sandløber 59 s, vader sp. 2 s, alm. kjeve mørk 1 r, gråmåge 1.års
1 r, hættemåge 21 s, 2.års 6 sv, ride 6-7 sub. ad. r.

Rast:

tårnfalk 2, sanglærke +, mursejler 6-10, landsvale 10, bysvale 1, sortkrage 1,
stenpikker 7-9, bynkedreng 4-6, husrødstjert ad.han 1 ved radiostationen, gul -
bug 1-2, tornsanger mange, gærdesanger 2, enggæiber 1, hvid vipstjert 5-6, stær
86 - 100, tornirisk 4, gråspurv.

Bent og stefan har påtaget sig at tælle måger og bestemme sammensætningen af
arter og aldre på hukket engang imellem. For at lette rapportskrivningen føl -
ger nedennævnte skema kun på denne ene rapport.

Under optælling af rastende måger og terner på hukket er der skelnet mellem
følgende aldre såvidt det har været muligt:

Hættemåge	: 1.års/2.års/adult
Stormmåge	: 1.års/2.års/adult
Sølvmåge	: 1.års/2.års/3.års/adult
Sildemåge	: 1.års/2.års/3.års/adult/adult af den engelske underart: graelsii
Svartbag	: 1.års/2.års/3.års/adult
Ride	$\frac{3}{4}$ juv/adult
Sertterne	: juv/adult
Dværgterne	: juv/adult
Splitterne	: juv/adult
Havterne	: juv/adult
Fjordterne	: juv/adult

Andre måger og terner efter observatørernes eget skøn.

fortsættes . . .

Blåvand Fuglestation.

Fredag den 21.07.72.

Fortsat

Optælling af rastende måger og ternere.

1530 - 1700. Ebbe.

Art/alder						i %			
	1.års	2.års	3.års	adult	ubestemte	1.års	2.års	3.års	adult
Hættemåge	100	70	-	140	5	32%	22%	-	46%
Stormmåge	150	4	-	200	500	43%	0%	-	57%
Sølvmåge	300	175	100	800	700	22%	13%	7%	58%
Sildemåge	100	150	25	400	300	15%	22%	4%	59%
Svartbag	100	150	50	200	100	20%	30%	10%	40%
Gråmåge		2	1						
Ride	1	260	-	200		0%	40%	-	60%
ubestemte måger				200					

Art/alder				i %	
	juv.	adulte.	ubestemte.	juv.	adulte.
Dværgterne	4	25		14%	86%
Splitterne	100	390	1000	20%	80%
Havterne	115	270	800	30%	70%
Fjordterne	140	300	500	32%	68%

Observatørernes:

Jens Ellegård, Søren Helles, Thomas Kjørboe, Bent Møller Sørensen, Henning Noer, Erik Overlund, Knud Pedersen og Stefan Pihl.

Gæster: Hanne Rode, Brøndbyvester, Simon og en mærkværdig gut benævnt med Svåge Clay fra Esbjerg som tog roven på alle efter tur.

Årets første krobøl, ikke en dårlig begyndelse.

erik overlund.

Blåvand Fuglestation
Lørdag den 22.juli 72

Vejrforhold i tiden 0400-2100.

Klokken	Vindretn. i 0°	m/sek	Skydække	sigt	Bemærkninger
0400	68°	2,4	1-2/8	over 5km	let diset
0430	61°	2,4	0/8	over 5km	let diset
0500	74°	2,7	0/8	over 5 km	let diset
0530	61°	2,6	0/8	over 5 km	let diset
0600	72°	2,8	0/8	over 5km	
0630	63°	2,7	0/8	over 5km	
0700	21°	2,4	0/8	over 5km	
0730	23°	5,4	0/8	over 5km	
0800	18°	3,8	0/8	over 5km	
0830	18°	3,7	0/8	over 5km	
0900	18°	4,7	0/8	over 5km	
0930	5°	5,0	0/8	over 5km	
1000	0°	5,0	0/8	over 5km	
1030	0°	5,1	0/8	over 5km	
1100	0°	4,7	0/8	over 5km	
1130	0°	5,7	0/8	over 5km	
1200	0°	6,0	0/8	over 5km	
1230	342°	5,9	0/8	over 5km	
1300	351°	6,2	0/8	over 5km	
1330	351°	6,4	0/8	over 5km	
1400	0°	6,8	0/8	over 5km	
1430	0°	6,8	0/8	over 5km	
1500	342°	6,7	0/8	over 5km	
1530	351°	7,7	0/8	over 5km	
1600	0°	5,8	0/8	over 5km	
1630	0°	7,1	0/8	over 5km	
1700	355°	7,8	0/8	over 5km	
1730	351°	8,7	0/8	over 5 km	
1800	355°	7,3	0/8	over 5km	
1830	355°	8,1	0/8	over 5km	
1900	356°	6,9	0/8	over 5 km	
1930	356°	7,0	0/8	over 5km	
2000	356°	5,7	0/8	over 5km	
2030	0°	7,1	2/8	over 5km	
2100	355°	7,2	2/8	over 5km	

blåvand fuglestation.

Lørdag den 22.7.72.

Observationer: 0400 - 2100. obs fra N-hukket.

lom sp. 1 n, fiskehejre 3 s, 3 n, juv 1 vsv, gravand 17 s, gråand 3 s, krikand 1 s, edderfugl 19 s, toppet skallesluger 2 s, hedeheg ad han 1 s, tårnfalk juv han 1 ind (sv), strandskade 906 s, vibe 2 ind (v), stor præstekrave 1 s, stenvender 3 s, storspove 4 s, småspove 4 s, lille kobbersneppe 16 s, rødben 2 s, hvidklire 1 s, mudderklire 2 s, islandsk ryle 54 s, alm. ryle 7 s, sandløber 50 s, alm. kjo ve mørk 2 r, mellem 1 s, lys 1 r, storkjove 1 s, gråmåge 2. sønner 1 r, hættemåge 134 s, 1 sv, 1. års 52 s, 2. års 46 s, sub.ad 9 s, ad. 139 s, mursejler 1 s, 2 nv, landsvale 32 vnv.

Rast:

tårnfalk 3, strandskade 20 sv kl. 20.15 over stationen samt endnu en flok hørt tidligere på dagen, tyrkerdue 2, mursejler 5, sanglærke, landsvale 10, bysvale 3, allike 2, stenpikker 5, bynkefugl 6, husrødstjert 1 han ved fyret, gulbøg 1, tornsanger 25, gærdesanger 4, løvsanger 1, hvid vipstjert 4, star 3000, torn-irisk 10, lille korsnab 2 flokke hørt flyve over stationen, gulspurv 2, gråsp.

Rastoptælling af måger og ternere på hukket kl. 2015-2045. Ebbe/Flod. obs: bms + sp.

Art/alder	1.års	2.års	3.års	adult	ubestemt	1.års	2.års	3.års	adult
Hættemåge	15	8	-	37	0	25%	13%	-	62%
Stormmåge	18	4	-	130	0	12%	3%	-	85%
Sølvmåge	70	30	30	475	0	12%	5%	5%	78%
Sildemåge	6	30	25	130	0	3%	16%	13%	68%
Svartbag	15	40	20	80	0	10%	26%	13%	51%
Gråmåge	0	2	0	0	0				
Ride	0	0	0	95	0				
ubestemte måger	0	0	0	0	0				

	juv.	adult.	ubestemte.	:::	i procent:	juv.	adult.
Dværgterne	0	6	0			0%	100%
Splitterne	15	25	300			38%	62%
Havterne	34	25	300			58%	42%
Fjordterne	6	12	200			33%	67%

Observatørerne: Jens Ellegård, Søren Helles, Thomas Kierboe, Ben Møller Sørensen, Henning Noer, Erik Overlund, Knud Pedersen og Stefan Pihl.

Bemærkning: EFTERVÆER.

erik overlund

Blåvand Fuglestation
Søndag den 23. juli 72

Vejrforhold i tiden 0415-2100.

Klokken	Vindretn. i 0°	m/sek	Skydække	Sigt	Bemærkninger
0415	342°	3,1	6/8	over 5km	
0445	34°	3,5	4/8	over 5km	
0515	40°	2,9	2/8	over 5km	
0545	39°	2,9	2/8	over 5km	
0615	45°	2,9	2/8	over 5 km	
0645	54°	3,7	2/8	over 5 km	
0715	55°	3,7	2/8	over 5km	
0730	63°	2,9	2/8	over 5km	
0745	63°	2,3	6/8	over 5km	
0815	54°	1,7	6/8	over 5km	tyndt skydække
0845	333°	1,2	7/8	under 5km	tyndt skydække
0900	351°	2,5	7/8	under 5km	
0915	351°	2,8	7/8	over 5km	tyndt skydække
0945	9°	2,8	7/8	over 5km	tyndt skydække
1015	0°	2,6	3/8	over 5km	
1045	0°	2,7	3/8	over 5km	
1115	0°	2,0	6-7/8	over 5km	
1145					mangler
1215	0°	3,0	8/8	over 5km	
1245	351°	2,5	2/8	over 5km	
1315	297°	2,7	6-7/8	over 5km	
1345	315°	2,7	5/8	over 5km	
1415	302°	2,3	5-6/8	under 5km	
1445	257°	3,7	8/8	over 5km	tattere skydække fra øst
1515	297°	3,0	0/8	over 5km	
1545			8/8	under 5km	regn
1615	308°	2,7	8/8	over 5km	regn, tatte skyer
1645	0°		8/8	over 5km	regn, tatte skyer
1715	27°	4,5	8/8	over 5km	tatte skyer, regn stop
1745	63°	2,9	8/8	over 5km	mindre tatte skyer
1815	63°	1,9	8/8	over 5km	
1845	81°	1,9	6-7/8	over 5 km	
1915	54°	1,9	8/8	over 5km	
1945	59°	1,2	8/8	over 5km	
2015	63°	1,5	8/8	under 5km	
2045	144°	2,3	8/8	under 5km	
2100					ingen

Blåvand Fuglestation.

Lørdag den 23.7.72.

Observationer: 0415 - 2100. obs fra N-hukket.

lom sp. 9 s, 2 n, sule 2.års 1 r, gravand 19 s, gråand 1 s, edderfugl 21 s, tøppet skallesluger 8 s, tårnfalk 1 r, strandskade 866 s, stor præstedreng 1 s, strandhjejle 3 s, hjejle 12 s, stenvender 16 s, storspove 3 s, småspove 8 s, 1 n, stor kobbersneppe 1 s, lille kobbersneppe 580 s, 1 n, rødben 67 s, mudderklire 1 s, islandsk ryle 297 s, alm. ryle 309 s, sandløber 97 s, krumnæbbet ryle 12 s, ryle sp. 4 s, vader sp. 10 s, alm. kjoeve mørk ad 1 s, lys ad 1 s, gråmåge 2.års 2 r, hættemåge 116 s, 1.års 122 s, 2.års 43 s, ad. 182 s, sorterne juv 1 s, mursejler 81 s, star ca. 150 trækforsøg, rørspurv 1.r.

Rast:

fiskehejre 2 sv kl. 1800, tårnfalk 2, mursejler - stort træk - op til 50 ex. omkring fyret af og til, sanglærke, landsvale 30-40, gråkrage 1, vindrossel 1, stenpikker 15, bynkefugl 5, tornsanger 10-15, gærdesanger 5, løvsanger 1, hvid vipstjert 6, star 700-900, tornirisk 4, lille korsnab 2, rørspurv 1.

Rastoptælling af måger og terner på hukket. obs b.m.s. + s.p.

0715 - 0745. Ebbe / Flod.

Art/Aldre	1.års	2.års	3.års	adulte	ubestemte	1.års	2.års	3.års	adulte
Dværvmåge	3	2	-	1	0	50%	33%	-	17%
Hættemåge	55	40	-	20	0	26%	19%	-	55%
Stormmåge	5	0	-	50	0	9%	0%	-	91%
Sølvmåge	85	75	35	200	0	22%	19%	9%	50%
Sildemåge	30	50	28	200	0	10%	16%	9%	65%
Svartbag	30	46	50	190	0	9%	15%	16%	60%
Gråmåge	0	2	0	0	0				
Ride	0	35	-	90	0	0%	28%	-	72%
	juv.	adult	ubestemte			1 %	juv.	adulte.	
Dværghterne	0	3	-	0			0%	100%	
Splitterne	75	130	0	0			37%	63%	
Havterne	105	190	0	0			36%	64%	
Fjordterne	30	65	0	0			32%	68%	

Blåvand Fuglestation.

Lørdag den 23.07.72.

fortsat.

Rastoptælling af måger og terner på hukket. obs. b.m.s. + s.p.

1730 - 1750. Ebbé.

Art/Aldre	1.års	2.års	3.års	adulte	ubestemte	1.års	2.års	3.års	adulte
Høttemåge	90	80	-	110	0	32%	29%	-	39%
Stormmåge	55	9	-	190	0	22%	4%	-	74%
Sølvmåge	85	80	120	405	0	12%	11%	18%	59%
Sildemåge	50	75	100	185	0	12%	18%	24%	46%
Svartbag	20	45	90	120	0	28%	16%	32%	42%
Gråmåge	0	2	0	0	0				
Ride	3	35	-	240	0	1%	13%	-	86%
	juv.	adulte	ubestemte			i %	juv.	adulte	
Dværghterne	6	31	0				16%	84%	
Splitterne	45	90	300				33%	67%	
Havterne	360	600	0				38%	62%	
Fjordterne	245	475	0				34%	66%	

Observatører.

Jens Ellegård, Søren Høllis, Thomas Kierboe, Bent Møller Sørensen, Henning Noer, Erik Overlund, Knud Pedersen og Stefan Pihl.

Gæster.

Simon og Svend Åge Clausen har været her, tak.

erik overlund.

Blåvand Fuglestation
Mandag den 24. juli 72

Vejrforhold i tiden 0415-2030.

Klokken	Vindretn. i 0°	m/sek	Skydække	Sigt	Bemærkninger
0415	243°	3,7	8/8	over 5 km	
0445	252°	3,8	8/8	under 5km	
0515	279°	2,4	8/8	under 5km	
0545	243°	5,3	7/8	under 5km	
0615	270°	3,7	1/8	under 5km	
0645	261°	2,7	2/8	under 5km	
0715	270°	3,1	1/8	over 5km	
0745	270°	3,4	8/8	over 5km	
0815	270°	4,0	7/8	over 5km	
0845	261°	3,7	8/8	over 5km	
0915	270°	2,4	6/8	over 5km	
0945	279°	3,5	8/8	over 5km	
1015	279°	2,8	2/8	over 5km	sol
1045	279°	1,4	2/8	over 5km	sol
1115	236°	2,6	5-6/8	over 5km	
1145	237°	1,7	3/8	over 5km	sol
1215	252°	2,3	0/8	over 5 km	sol
1245	256°	2,4	7/8	over 5km	
1315	90°	2,2	8/8	5km	torden + småstank
1345	108°	2,2	8/8	5km	tæt skydække
1415	284°	2,1	8/8	5km	
1445	304°	1,5	6/8	5km	beg. småregn
1515	317°	1,0	8/8	5km	lidt støvregn
1545	304°	1,0	8/8	over 5km	lidt småregn
1615	315°	2,8	8/8	under 5km	lidt småregn
1645	9°	2,8	8/8	under 5km	
1715	351°	2,5	8/8	over 5km	
1745	351°	2,5	8/8	over 5km	
1815	5°	3,6	8/8	under 5km	let regn
1845	0°	2,5	8/8	under 5km	let regn
1915	351°	4,2	8/8	over 5km	let regn
1945	351°	5,0	8/8	over 5km	let regn
2015	0°	6,7	8/8	over 5km	regn
2045					

Blåvand Fuglestation
 Tirsdag den 25. juli 72

Vejrforhold i tiden 0415-2030

Klokken	Vindretn. i 0°	m/sek	Skydække	Sigt	Bemærkninger
0415	225 342°	8,4	8/8 8/8	over 5km	
0445	235 342°	8,7	8/8	over 5km	
0515	342°	8,0	8/8	over 5km	
0545	342°	8,2	8/8	over 5km	
0615	342°	8,1	8/8	over 5km	
0645	342°	8,1	8/8	over 5km	
0715	342°	7,1	8/8	over 5km	
0745	342°	7,1	8/8	over 5km	
0815	329°	6,5	8/8	over 5km	
0845			8/8	under 5km	småregn
0915	328°	6,0	8/8	over 5km	
0945	328°	5,8	8/8	over 5km	
1015	315°	5,8	8/8	over 5km	tæt skydække
1045	310°	8,0	8/8	over 5km	tæt skydække
1115	315°	6,4	8/8	over 5km	tæt skydække
1145	225°	5,4	8/8	over 5km	tæt skydække
1215	225°	5,9	8/8	over 5km	tæt skydække
1245	315°	6,5	8/8	over 5km	tæt skydække
1315	297° 315	10,3 5,5	8/8	over 5km	
1345	315°	5,8	8/8	over 5km	
1415	315°	5,3	8/8	over 5km	
1445	279°	5,3	2/8	over 5km	
1515	288°	5,3	2/8	over 5km	
1545	279°	5,5	4/8	over 5km	
1615	270°	6,7	3/8	over 5km	
1645	270°	5,4	6/8	over 5km	
1715	279°	6,3	8/8	over 5km	let regn
1745	306°	6,2	8/8	over 5km	
1815	306°	6,8	8/8	over 5km	
1845	288°	6,3	8/8	over 5km	
1915	293°	6,9	8/8	over 5km	
1945	293°	7,6	8/8	over 5km	
2015	284°	7,3	8/8	over 5km	mørkt
2030					OBS afsluttet

Blåvand Fuglestation.

Tirsdag den 25/772.

Observationer: 0415 - 2030. obs fra N-hukket 0415 - 0830, resten i bunkeren.

sule ad 2 n, 4.års 1 n, 1 v-n, 2.års 1 s, 2 n, gravand 57 s, gråand 7 s, krik-
and 5 s, troldand 1 s, fløjåand 1 s, edderfugl 7 s, toppet skallesluger 9 s,
strandskade 833 s, stor præstekrave 3 s, strandhjejle 1 r, stenvender 1 6 s,
1 n, 2 r, hvidklire 1 s, mudderklire 1 s, islandsk ryle 234 s, dværgryle 1 r,
alm. ryle 113 s, 4 r, krumnæbbet ryle 6 s, sandløber 221 s, 7 n, 31 r, ryle sp.
8 s, vader sp. 2 s, alm. kjoeve mørk 3 s, 2 r, lys 3 s, 1 nv, gråmåge 2.års 1 r,
sortterne ad 1 n-r, 1 r, stør 300 r.

Rast:

tårnfalk 1-2, ringdue 1, fuglekonge 1, jernspurv 1, stør loco samt alt det
sædvanlige småkravl.

Det er vist på tide lige at bemærke at den 2.års gråmåge der har figureret på
dagsrapporterne de sidste mange dage er en og samme fugl i 2.sommerdragt -
iøvrigt er gråmågen let kendelig på manglende halefjer !

Idag har militæret for første gang skudt på heden og vi måtte pant forlade
n-hukket til fordel for bunkeren med de ilde lugte.

det bør bemærkes at ingen gæster har gæstet stationen idag udover fader Rabel
som jo slet ingen gæst er.

Observatører:

Jens Ellegård, Søren Helles, Thomas Kierboe, Bent Møller Sørensen,
Henning Noer, Erik Overlund, Knud Pedersen og Stefan Pihl.

erik overlund.

Blåvand Fuglestation
Onsdag den 26. juli 72

Vejrforhold i tiden 0415-2100.

Klokken	Vindretn. i 0°	m/sek	Skydække	Sigt	Bemærkninger
0415	313°	10,3	8/8	over 5km	
0445	311°	7,7	6/8	5km	
0515	311°	8,6	8/8	over 5km	
0545	315°	9,4	8/8	over 5km	regn og mørkt
0615	311°	9,6	8/8	over 5km	bedre lys
0645	311°	9,1	8/8	over 5km	
0715	315°	11,1	7/8	over 5km	
0745	279°	11,7	7/8	over 5km	
0815	279°	10,7	7/8	3km	
0845	279°	10,2	7/8	4km	
0915	279°	8,4	7/8	3km	
0945	320°	8,2	6/8	3km	
1015	322° 315°	10,4	7/8	over 5km	
1045	315°	9,8	8/8	under 5km	
1115	297°	9,7	7/8	under 5km	
1145	306°	9,3	8/8	over 5km	
1215	306°	9,3	8/8	over 5km	
1245	306°	9,0	7/8	over 5km	
1315	297°	8,8	8/8	over 5km	
1345	306°	7,7	7/8	over 5km	
1415	306°	8,1	7-8/8	over 5km	
1445	306°	9,4	8/8	over 5km	
1515	315°	9,8	8/8	over 5km	
1545	302°	8,3	8/8	over 5km	
1615	292°	10,1	8/8	5 km	mørkt
1645	292°	8,9	8/8	over 5km	mørkt
1715	302°	9,1	8/8	1-5km	regn
1745	289°	10,7	8/8	1-5km	mørkt
1815	288°	11,1	0/8	1 km	mørkt
1845	346°	7,0	6-7/8	1-5km	lyst
1915	329°	9,5	7/8	4 km	
1945	342°	11,3	8/8	3 km	
2015	342°	11,6	8/8	3 km	
2045	0°	12,1	8/8	3km	
2100	0°	13,6	8/8	2 km	mørkt/OBS slut

Blåvand Fuglestation.

Onsdag den 26/7/72.

Observationer: 0415 - 2100.

0415-0815 N-bukket, 0815-1300 Bunkerens, 1300-1545 N-klitten, 1545-1715 N-bukket, 1715-2100 Bunkerens.

lom sp. 1 s, sule ad. 10 n, 4.års 3 n, 2.års 3 n, gravand ad. 32 s, juv 5 s, gråand 4 s, pibeand hun 1 s, spidsand 6 s, edderfugl 5 s, hun 1 s, juv. 8 s, Sårnfalk 1 r, strandskade 1522 s, stor præstekjole 3 s, juv 4 r, højle 10 s, stenvender 22 s, 3 r, storspove 1 s, småspove 1 s, lille kobbersneppe 20 s, svaleklire 2 s, hvidklire 1 s, islandsk ryle 129 s, 2 n, alm. ryle 40 s, ad. 2 r, krumnæbbet ryle 2 s, sandløber 63 s, 2 r, ryle sp. 3 s, vader sp. 4 s, 2 n, alm. kjoeve mørk 4 s, 3 n, 1 n-s, 1 n-r, mellem 1 s, lys 4 s, 1 n-s, storkjoeve 1 n, mellemkjoeve mørk 1 n, dværgmåge juv. 2 s, 1 r, hattemåge 23 s, ad. 16 s, ride ad. 36 s, 24 n, 2.års 10 n, star 1000 r.

Rast:

kun de sædvanlige torns, græssere osv.

Observatører:

Jens Ellegård, Søren Helles, Thomas Kierboe, Buk Møller Sørensen, Hjemløse Neer, Erik Overlund, Knud Pedersen og Stefan Pihl.

erik Overlund.

Blåvand Fuglestation
Torsdag den 27. juli 72

Vejrforhold i tiden 0415-2030.

Kl.	Vindretn.	m/sek	Skydække	sigt	Bemærkninger
0430	9°	4,5	8/8 tæt	3 km	Skydækket tæt
0500	346°	5,8	8/8	5 km	
0530	0°	4,1	8/8	5 km	
0600	356°	4,1	8/8	over 5 km	
0630	0°	3,6	7/8	over 5 km	
0700	351°	3,9	8/8	over 5 km	
0730	0°	3,8	8/8	over 5 km	
0800	351°	3,5	8/8	over 5 km	
0830	5°	5,1	8/8	over 5 km	
0900	0°	4,7	8/8	over 5 km	
0930	18°	4,7	8/8	over 5 km	
1000	351°	3,8	8/8	over 5 km	
1030	0°	4,3	8/8	over 5 km	
1100	0°	3,6	8/8	over 5 km	
1130	0°	5,0	8/8	over 5 km	
1200	9°	4,6	8/8	over 5 km	
1230	9°	3,8	8/8	over 5 km	
1300	9°	3,7	8/8	over 5 km	
1330	2°	4,9	8/8	over 5 km	
1400	7°	5,0	8/8	over 5 km	
1430	106°	4,5	8/8	over 5 km	
1500	25°	5,4	8/8	over 5 km	
1530	31°	6,3	8/8	over 5 km	
1600	47°	4,7	8/8	over 5 km	
1630	27°	5,7	7/8	over 5 km	
1700	27°	4,8	6/8	3 km	
1730	36°	3,7	8/8	5 km	
1800	41°	5,4	8/8	over 5 km	
1830	36°	3,6	8/8	5 km	
1900	45°	2,7	8/8	over 5 km	
1930	45 14 °	4,2	8/8	over 5 km	regn
2000	99°	3,9	8/8	over 5 km	
2030	9°	5,2	8/8	over 5 km	OBS slut

Blåvand Fuglestation.

Torsdag den 27.7.72.

Observationer: 0415 - 2030.

obs 0415 - 2030 fra bunkeren umiddelbart syd for hukket.

Grå lappedykker 1 n, sule ad. 7 n, 4.års 1 s, 5 n, 3.års 1 s, 12 n, 2.års 1 s, 25 n, asp. 2 n, fiskehejre 2 s, gråand 4 s, hun 1 s, troldand 3 n, edderfugl juv 9 s, toppet skallesluger 5 s, tårnfalk 1 r, strandskade 2241 s, strandhjejle 6 s, hjejle 13 s, 7 sø, 2 ind, stenvender 4 s, 3 n, dobbeltbekkasin 1 sv, 3 n, 2 F, storspove 15 s, 1 n, småspove 96 s, 3 n, lille kobbersneppe 140 s, 2 n, småspove/lille kobbersneppe 20 s, tinksmed 1 s, rødben 3 s, hvidklire 1 s, 2 n, islandsk ryle 988 s, 17s, alm. ryle 35 s, 2 n, sandløber 7 s, vader sp. 11 s, alm. kiove lys 4 r, mellem 1 r, mørk 3 r, sterkiove 1 n, hattemåge 173 s, ad. 61 s, 2.års 22 s, 1.års 2 s, ride ad. 5 s, 4 n, 2.års 2 s, 2 n, alcidæ sp. 1 n, mursejler 5 s, gråsisken 4.

Rast: åhr, rend mig.

Alle mand undtagen to på skallingen for at spille fedblod, alle på skallingen for at drikke pilsnere efter kampen, som vi forøvrigt ..., ja det gjorde vi.

Fedblodspillerne med de vigtigste navnt først i navnte rækkefølge: John Bindegal

Observatorerne:

Jens Ellegård, Søren Helles, Thomas Kierboe, Bent Møller Sørensen, Henning Noer, Erik Overlund, Knud Pedersen samt Stefanius den store Puhl-er.

erik overlund.

Blåvand Fuglestation
Fredag den 28. juli 72

Vejrforhold i tiden 0415-2045

Kl.	Vindretn.	m/sek	Skydække	Sigt	Bemærkninger
0415	72°	2,7	8/8	over 5 km	let diset
0440				3-5 km	tiltagende sigt
0445	72°	3,0	8/8	3-5 km	
0515	54°	3,1	6-8/8	over 5 km	
0545	54°	3,1	8/8	over 5 km	
0615	90°	3,4	8/8	over 5 km	
0645	90°	4,0	7/8	over 5 km	
0715					
0730	72°	3,5	7/8	over 5 km	
0800	72°	0,9	7/9	over 5 km	
0830	72°	3,3	7/8	over 5 km	
0900	108°	4,0	8/8	over 5 km	
0930	108°	3,7	8/8	over 5 km	
1000	122°	3,3	8/8	over 5 km	
1030	130°	3,2	8/8	over 5 km	let skydække
1100					
1115	117°	2,3	8/8	over 5 km	
1130	137°	3,0	8/8	over 5 km	
1200	182°	2,8	8/8	over 5 km	en koldfront er i færd med at trænge mod S, store, tunge, truende regnskyer trækker op fra N.
1230	158°	4,3	8/8	over 5 km	
1300	172°	3,2	7/8	1-5 km	
1330	198°	2,4	3/8	5 km	
1400	216°	2,7	4/8	3 km	
1430	270°	1,0	2/8	under 5 km	
1500	252°	2,0	4/8	4 km	
1530	252°	2,0	3/8	4 km	
1600	252°	2,5	2/8	over 5 km	
1630	342°	1,6	0/8	over 5 km	
1700	315°	1,7	0/8	over 5 km	
1730	342°	3,2	0/8	over 5 km	
1800	342°	3,5	0/8	over 5 km	
1830	351°	3,4	6/8	over 5 km	tyndt skydække
1900	18°	4,0	0/8	over 5 km	
1930	0°	3,3	6/8	over 5 km	
2000	18°	1,6	2/8	over 5 km	
2030	45°	1,2	3/8	over 5 km	
2045					OBS slut

Blåvand Fuglestation.

Freitag den 28.7.72.

Observationer: 0415 - 2045.

0415-1245 på N-hukket, 1245-1745 på Bunkereren, 1745-2045 på N-hukket.

Rødstrubet lom 1 s, toppet lappedykker 1 s, grå lappedykker 1 s, sule ad. 2 s, 1 n, 3.års 2 s, 4 n, 2.års 1 s, 4 n, gravand 54 s, krikand 13 s, skeand hun/juv 1 s, taffeland 1 s, hvinand 1 s, 1 n, hun/juv 3 s, fløjlsand han 2 s, hun 2 s, edderfugl juv 21 s, toppet skallesluger 4 s, 3 n, tårnfalk han 1 sv, blichøne 1 s, stor præstekrave 12 s, vibe 3 s, strandskade 1749 s, strandhjejle 7 s, hjejle 5 s, stenvender 34 s, dobbeltbækkasin 2 s, storspove 40 s, 6 nv, småspeve 21 s, lille kobbersneppe 298 s, 2 n, rødben 188 s, hvidklire 4 s, mudderklire 26 s, 1 r, islandsk ryle 515 s, alm. ryle 1111 s, sandløber 83 s, krumnæbbet ryle 13 s, ryle sp. 2 s, vader sp. 19 s, alm. kjove mørk 4 r, lys 4 r (mindstetal), gråmåge 3.års 1 n, 2.års 1 r, hættemåge 610 s, rovterne ad 1 sv, 1 sv, mursejler 62 ind, 2-3000 r, randsje sp. 1 redende rundt omkring observatorerne for til sidst at kolliderede med en svag bølge. Observatorerne tog derefter det sorte tøj på og gik til bolecentralen, Blåvand kro. stor sorg.

rast. tårnfalk 2, ringdue 2, landsvale 25, mursejler 3000 r omkring fyret, stenvikler 6, bynkefugl 2, gulbug 4, tornsanger 15-20, gædesanger 6, løvsanger 2, fuglekonge 2, engpiber 2, hvid vipstjert 4, star 2000, gråsisken ca. 30, tornirink 10, gulspurv 2.

Rastoptælling af måger og terner på hukket. obs. b.m.s. og s.p.

1400 - 1430. Ebbe.

Art/aldre	1.års	2.års	3.års	adult	ubestemt	1.års	2.års	3.års	adult
Hættemåge	20	1	-	13	0	59%	3%	-	38%
Stormmåge	2	0	-	66	0	3%	0%	-	97%
sølvmåge	30	25	30	415	0	6%	5%	6%	83%
Sildemåge	0	1	24	170	0	0%	1%	14%	85%
Svartbag	1	11	14	68	0	1%	12%	15%	72%
Ride	0	3	-	85	0	0%	3%	-	97%
Gråmåge	0	1	0	0	0				
	: juv.	adult	ubestemt			: juv.	adult		
splitterne	: 2000	3100	0			: 39%	61%		
Havterne	: 180	300	0			: 38%	62%		
Fjordterne	: 122	236	0			: 34%	66%		

Observatorer: Jens Ellegård, Søren Helles, Thomas Kierboe, Bent Møller Sørensen, Henning Noer, Erik Overlund, Knud Pedersen og Stefan puhl.

erik overlund.

Blåvand Fuglestation
Lørdag den 29. juli 72

Vejrforhold i tiden 0415-2045.

Kl.	Vindretn.	m/sek	Skydække	Sigt	Bemærkninger
0415	97°	2,6	7/8	over 5 km	
0445	97°	3,2	7/8	under 5 km	
0515	90°	3,3	8/8	over 5 km	
0545	98°	2,4	7/8	over 5 km	
0615	106°	3,0	4/8	over 5 km	
0645	101°	3,4	0/8	over 5 km	
0715	101°	3,4	0/8	over 5 km	
0745	106°	1,6	0/8	over 5 km	
0815	58°	1,9	6/8	over 5 km	
0845	54°	1,6	0/8	over 5 km	
0915	77°	2,3	0/8	over 5 km	
0945	167°	2,4	0/8	1-5 km	let diset
1015					
1030	315°	3,3	1/8	1½ km	
1100	306°	1,2	2/8	3 km	
1130	315°	3,0	0/8	over 5 km	
1200	315°	1,9	4/8	over 5 km	
1230	315°	2,8	3/8	over 5 km	
1300	342° 315°	3,0	3/8	over 5 km	
1330	315°	2,8	0/8	over 5 km	
1400	324°	3,9	7/8	over 5 km	
1430	333°	3,8	8/8	under 5 km	tyndt skydække
1500	342°	4,2	8/8	over 5 km	
1530	342°	5,7	8/8	over 5 km	tyndt skydække
1600	342°	4,7	5/8	over 5 km	
1630	342°	5,3	5/8	over 5 km	stadigt tyndt skydække
1700	342°	4,5	8/8	over 5 km	
1730	342°	5,8	7/8	over 5 km	
1800	342°	6,4	5/8	over 5 km	
1830	342°	6,1	5/8	over 5 km	
1900	0°	6,0	5-7/8	over 5 km	
1930	0°	6,8	7-8/8	over 5 km	
2000	342°	6,3	8/8	over 5 km	
2030	358°	6,6	7-8/8	over 5 km	
2045					OBS slut

Blåvand Fuglestation.

Lørdag den 29/7/72.

Observationer: 0415 - 2045.

0415-0700 på N-hukket, 0700-1115 i bunkeren, 1115-2045 på N-hukket.

lom sp. 1 s, sule 4.års 1 s, 3.års 1 n, 2.års 3 s, 1 r, gravand 85 s, ad. 5 s, juv 4 s, 2 r, krikand 7 s, edderfugl 9 s, juv. 49 s, toppet skallesluger 4 n, tårnfalk 2 r, strandskade 437 s, hjejle 1 s, stenvender 1 s, storspove 15 s, småspove 5 s, 1 n, lille kobbersneppe 37 s, rødben 6 s, hvidklire 2 s, islandsk ryle 66 s, 1 r, alm. ryle 136 s, 2 n, sandløber 43 s, krumnæbbet ryle 4 s, svaleklire 1 s, alm. kjove mørk 2 r, lys 1 s, grånåge 2.års 1 r, hættemåge 209 s, sortterne ad. 2 s, juv. 1 s.

Rast: strandskade 12 sv, rødben 2 s, sortklire 1 s, alle trækkende langs klitterne, mursejler ca. 50, landsvale 40, stenpikker 15, bynkefugl 15, jernspurv 2, tornsanger 20, gærdesanger 2, gulbug 1, løvsanger 1, engpiber 4, tornirisk 5.

Rasteptelling på hukket af måger og ternere. obs. af b.m.s. og s.p.

1300 - 1330. Ebbe/Flod.

Art/Aldre	1.års	2.års	3.års	adulte	ubestemte	1.års	2.års	3.års	adulte
dvergmåge	0	0	-	2	0				
hættemåge	45	45	-	60	0	30%	30%	-	40%
stormmåge	25	10	-	155	0	13%	5%	-	82%
sølvmåge	50	75	40	450	0	8%	12%	7%	73%
sildemåge	25	35	100	125	0	9%	12%	35%	44%
svartbag	10	25	110	125	0	4%	9%	41%	46%
ride	10	50	-	175	0	4%	21%	-	75%
	juv.	adulte.	ubestemte.		juv.	adulte.			
dvergterne	8	15	0		35%	65%			
splitterne	450	775	0		37%	63%			
havterne	150	265	0		36%	64%			
fjordterne	100	175	0		36%	64%			

Svend Rønne, esbjerg gæster stationen, han beklagede sig over at stationen er tørlagt, hvorefter vi strax i et ottestemmigt kor anbefalede ham at gi' en omgang øl, manden var dum nok dertil.

De ærede læsere af denne rapport må undskylde hvis papiret lugter af fisk, der er desværre for mange af observatørerne der er helt vilde med stegte torsk m.v.

Observatør: ingen nær, jens ellegård, søren helles, thomas skørbug, bent møller sørensen, henning neer, erik overlund, knud pedersen og stefan puhl.

erik overlund.

Blåvand Fuglestation
Søndag den 30. juli 72

Vejrforhold i tiden 0430-2030.

Kl.	Vindretn.	m/sek	Skydække	Sigt	Bemærkninger
0430	331°	8,1	8-7/8	over 5 km	skydække tyndt i zenith.
0500	338°	7,6	8/8	5 km	
0530	335°	8,0	8/8	5 km	
0600	326°	9,3	8/8	5 km	
0630	338°	8,4	8/8	5 km	
0700	338°	8,9	-	ca. 5 km	
0730	342°	12,8	-	5 km	
0800	342°	10,3	-	over 5 km	
0830	346°	10,0	-	1500 m	små regn
0900	342°	11,1	-	2000 m	-
0930	342°	12,0	-	1500 m	-
1000	333°	9,9	-	over 5 km	let regn
1030	333°	9,5	-	-	
1100	333°	8,8	-	-	
1130	333°	7,7	-	-	
1200	324°	9,8	-	-	
1230	333°	8,5	-	-	let regn
1245				1-5 km	aftagende sigt.
1300	319°	8,2	-	under 5 km	
1330	319°	9,5	-	-	
1400	319°	7,9	-	over 5 km	
1430	319°	7,6	-	-	
1500	319°	9,5	-	-	
1530	322°	8,8	-	-	
1600	319°	8,8	-	-	
1630	311°	8,8	-	-	
1700	320°	7,3	-	-	
1730	313°	6,6	-	-	
1800	333°	8,0	-	-	
1830	322°	8,7	-	-	
1900	322°	7,8	-	-	
1930	333°	7,2	-	-	
2000	333°	7,5	-	-	
2030	342°	6,5	-	1000 m	Obs slut

Blåvand fuglestation.

Søndag den 300772.

Observationer: 0430 - 2030.

0430-0815 på n-hukket, 0815-2030 i bunkeren.

lom sp. 1 s, rødstrubet lom 1 n, sule ad. 1 n, 4.års 4 n, 3.års 1 s, 2.års 12 n, 1 n-s, gravand ad. 2 s, juv. 1 s, gråand 1 nv, krikand 1 s, 6 s-r, edderfugl 5 s, juv. lo s, strandskade 238 s, stor præstekrave 3 s, strandhjejle 1 s, stenvender 4 s, storspove 34 s, 1 n, småspove 5 s, lille kobbersneppe 11 s, 1 n. rødben 43 s, 1 n, islandsk ryle 366 s, alm. ryle 23 s, sandløber 68 s, alm. kjove mørk 3 r, mellem 1 r, dværgmåge juv. 1 s, sorterne ad. 1 s, 1 n.

Rasr: tjahe, kanddet ikke være ligemeget lige i denne travle tid.

undertegnede samt stefan puhå tager i morgen til esbjerg for at reparere vindmåleren samt gøre andre herlige fornøjelser.

Marie og svend åge clausen, esbjerg har vi den fornøjelse at se på stationen, svedåge som whistspiller og marie som et dejligt syn.

Observatører: jens ellegård, søren helles, thomas kiørboe, bent møller sørensen, henning neer, erik overlund, knud pedersen og stefan puhl.

erik overlund.

Blåvand Fuglestation
Mandag den 31. juli 72

Vejrforhold i tiden 0630-2030.

Kl.	Vindretn.	m/sek	Skydække	Sigt	Bemærkninger
0630					Obs start
0645	311°	7,1	8/8	3 km	støvregn
0715	306°	7,2	-	-	-
0745	319°	9,1	-	-	-
0815	315°	7,7	-	-	-
0910	315°				kraftig regn
0915		Beaufort			vindmåler til rep.
0915	315°	3-4	8/8	1-5 km	regn
0945	-	3	-	-	let regn
1015	-	3	-	under 5 km	små regn
1045	-	3-4	-	-	pissereg
1115	-	3-4	-	ca. 5 km	
1145	295°	4	-	over 5 km	
1215	288°	3-4	-	-	
1245	270°	-	-	-	støvregn
1315	290°	-	-	1-5 km	
1345	261°	4	-	-	småregn
1415	257°	4	-	-	
1445	266°	4	-	-	småregn
1515	263°	4	-	-	regn ophørt
1545	-	3-4	-	over 5 km	
1615	270°	3	-	-	småregn
1645	266°	-	-	-	
1715	261°	-	-	-	
1745	243°	-	-	-	
1815	234°	-	-	-	
1845	261°	-	-	-	
1915	252°	2-3	-	-	
1945	252°	-	-	-	
2015	243°	-	7/8	-	
2030					OBS slut

Blåvand fuglestation.

mandag den 31/07/72.

observationer: 0630 - 2030.

obs i bunkeren.

lom sp. 1 n, sule ad. 1n, 4.års 1 s, 2 n, 3.års 3 n, 2.års 1 s, 8 n, ps. nah
sp. - albatros sp. - af s.p. 1 s, krikand 3 s, toppet skallesluger 3 s, stor
præstekrave 10 s, strandskade 1197 s, 21 r, strandhjejle 4 s, 1 r, hejle 1 s,
stenvender 53 s, 4 n, 9 r, storspove 7 s, småspove 1 s, lille kobbersneppe 15
s, rødben 24 s, tinksmid 1 s, islandsk ryle 640 s, salm. ryle 116 s, 3 r,
sandløber 84 s, krumnæbbet ryle 1 s, brushane 1 s, alm. kjove mørk 3 r, lys
1 måske 2 r, ride 300 r (1.års 1%, 2.års 20% og adulte 79 %), dværgmåge ad.
1 s-r, sortterne ad. 2 s-r, 1 n, 1 r-s, 1 s-n, 1 s-r.

rast. tjæ, vi har endnu ikke fundet noget der kan stå på denne plads, det er
lisomok fuglene bliver væk i disse dage.

nå, dadada, det kan nok være at der var nogle der overhørte vækkeuret, det
kan ske. det værste var bare at selvsamme person som ikke kom op så en albana-
tråsse.

gæster. marie og sved åge, esbjerg.

observatører: jens ellegård, søren helles, thomas kjerboe, bent møller sørensen,
henning noer, erik overlund, knud pedersen og stefan pihl. sidstnevnte også
kaldet s.p. eller måske s.puhl.

erik overlund.

Blåvand Fuglestation
Tirsdag den 1/8-72.

Vejrforhold i tiden 0430-2015

Kl.	Vindretn.	m/sek	Skydække	Sigt	Bemærkninger
0445	153°	4,7	8/8	1-5 km	
0515	162°	5,2	-	-	
0545	162°	5,1	-	over 5 km	
0615	162°	4,3	-	"	
0645	158°	4,1	-	1-5 km	
0715	154°	3,5	-	over 2 km	
0745	108°	2,7	4/8	under 1 km	
0815	128°	1,9	5/8	-	
0845	153°	4,3	-	ca. 2 km	
0915	153°	3,7	1/8	under 2 km	
0945	153°	5,0	8/8	under 1 km	
1015	146°	3,4	0/8	300-1000 m	tåge
1045	153°	4,2	0/8	-	"
1115	158°	4,2	0/8	-	"
1145	155°	3,6	3/8	-	"
1215	157°	3,0	0/8	-	"
1245	160°	-	-	500-1500 m	
1315	158°	2,4	-	1000 m	
1345	-	1,6	-	"	
1415	180°	2,1	-	2½ km	diset
1445	vindstille	0,0	-	-	"
1515	261°	1,0	1/8	-	"
1545	297°	1,5	-	3 km	
1615	-	2,0	-	over 5 km	
1645	315°	3,2	0/8	-	
1715	351°	4,5	-	-	
1745	0°	-	4/8	-	
1805					torden i syd
1815	0°	3,9	8/8	-	
1845	9°	2,0	-	-	
1915	0°	3,0	5/8	-	
1920					tordenskyer iler truende frem fra syd
1945	9°	2,9	7/8	2-5 km	
2015	346°	3,3	8/8	-	tordenskyer

OS = OBS Slut

Blåvand fuglestation.

tirsdag den 01.08.72.

observationer: 0430 - 2030.

0430-0500 i bunkeren, 0500-0745 på N-hukket, 0745-2030 i bunkeren.

toppet lappedykker 1 s, sule ad. 1 s-n, 4.års 1 s-n, 3.års 1 s-n, 2.års 1 s, 1 n, 3 s-n, gravand 26 s, ad. 5 s, juv. 13 s, krikand 6 s, spidsand 9 s, taffel- and ? ca. 10 s, edderfugl 4 s, toppet skallesluger 1 s, tårnfalk 1 s, strand- skade 1735 s, stor præstekrøve 13 s, strandhjejle 7 s, hjejle 29 s, stenvender 67 s, storspove 4 s, småspove 14 s, lille kobbersneppe 96 s, rødben 62 s, hvid- klire 5 s, islandsk ryle 1133 s, dværgryle 1 s, alm. ryle 240 s, sandløber 122 s, krumnæbbet drøn 29 s, vader sp. 47 s, alm. kjove mørk 1 r, lys 1 r, gråmåge 2.års 1 r (den selvsamme fugl stadigvæk), hættemåge 5 s (ikke noteret særligt meget), dværgmåge 1.års 1 r, turteldue ad. 1 s.

rasr: tårnfalk 1, stor flagspøtte 1, solsort 1, stenpikker 10, bynkefugl 10, husrødstjert 1 han, tornånger 20-25, gardesanger 5, løvsanger 3-5, havesan- ger 1, jernspurv 3, star 300, bomlærke 2, gulspurv 6, rørspurv 1, gråsisken 20.

Rastoptælling af måger og terner på hukket. obs af b.m.s. og s.p.

1330 - 1400. Ebbe/Flod.

Art/Aldre	1.års	2.års	3.års	adult	ubestemte	1.års	2.års	3.års	adult
dværgmåge	1	0	-	3	0	25%	0%	-	75%
hættemåge	36	34	-	30	0	36%	34%	-	30%
stormmåge	15	5	-	25	0	33%	11%	-	56%
sølvmåge	35	45	75	250	500	9%	11%	19%	61%
sildemåge	0	0	15	38	200	0%	0%	35%	65%
svartbag	8	10	25	50	200	9%	11%	27%	53%
ride	0	25	-	60	0	0%	30%	0%	70%
gråmåge	0	2	0	0	0				

	juv.	adult.	ubestemte.	juv.	adult.
dværgterne	4	15	0	21%	79%
splitterne	265	435	1300	38%	62%
havterne	100	180	0	36%	64%
fjordterne	110	195	0	37%	63%

observatører: jens ellegård, søren helles, thomaskjørboe, bent møller sørensen, henning noer, erik overlund, knud pedersen og stefan puhl.

erik overlund.

Blåvand Fuglestation
Onsdag den 2. august 72

Vejrforhold i tiden 0430-2030.

Kl.	Vindretn.	m/sek	Skydække	Sigt	Bemærkninger
0430	126°	1,6	6/8	under 5 km	
0500					
0515	126°	2,3	7/8	under 5 km	
0545	72°	1,9	6/8	under 5 km	
0615	72°	1,6	3/8	under 2 km	
0645	142°	1,5	4/8	under 5 km	
0715	155°	2,7	2/8	over 5 km	
0745	138°	2,7	0-1/8	1-5 km	
0815					
0845	160°	2,4	1/8	1-5 km	
0915	167°	3,5	1/8	1-5 km	dis
0945	175°	3,1	1/8	1-5 km	
1015	180°	2,3	0/8	2 km	
1045	162°	2,3	2/8	2½ km	
1115	167°	2,0	0/8	2½ km	
1145	162°	1,7	0/8	2½ km	
1215	167°	2,3	0/8	3 km	
1245	180°	1,1	0/8	3 km	
1315	225°	3,6	0/8	1-5 km	
1345	225°	3,8	0/8	1-5 km	
1415	234°	1,9	0/8	1-5 km	
1445	234°	3,1	0/8	1-5 km	
1515	270°	3,2	0/8	over 5 km	
1545	252°	3,8	0/8	over 5 km	
1615	270°	3,2	3/8	over 2 km	
1645	297°	2,2	2/8	2-5 km	
1715	329°	2,7	3/8	over 5 km	
1745	315°	2,7	3/8	over 5 km	
1815	315°	3,2	5/8	over 5 km	
1845	302°	3,2	5/8	over 5 km	
1915	283°	1,3	1-2/8	1-5 km	
1945	283°	1,2	1-2/8	1-5 km	
2015	266°	1,5	2/8	1-5 km	
2020					solen ned
2030					OBS slut

Blåvand fuglestation.

onsdag den 020872.

observationer: 0430 - 2030.

0430-0745 på N-hukket, 0745-1715 i bunkeren, 1715-2030 på N-hukket.

sule 2.års 2 n, skarv juv 3 s, ad. 1 s, fiskehejre juv 2 s, gravand 6 s, juv. 17 s, ad. 4 s, gråand 2 s, krikand 3 s, bjergand 11 s, spidsand 1 s, fløjlsand 6 s, edderfugl juv. 19 s, 1 s-r, toppet skallesluger 2 s, tårnfalk hun 1 s, 1 r, strandskade 473 s, stor præstekrave 2 s, strandhjejle 9 s, hjejle 6 s, stenvender 33 s, storspove 2 s, småspove 25 s, lille kobberdrøn 254 s, rødben 73 s, mudderklire 2 s, 1 r, dværgryle 2 s, alm. ryle 258 s, islandsk ryle 374 s, sandløber 51 s, krumnæbbet ryle 3 s, brushane 1 s, ryle sp. 1 s, vader sp. 11 s, alm. kjove mørk 3 r, mellem 1 s, lys 2 s, gråmåge 2.års 1 r, hættemåge 2.års 7 sv, 1.års 1 sv, hvid vipstjert 5 s.

rast: landsvale 30, bynkefugl 10-15, stenpikker 4, husrødstjert han 1, hun 1, juv. 1, tornsanger 10, gærdesanger 2, havesanger 4, gulbug 3, løvsanger 6, solsort 1, vindrossel 2, skovpiber 5, hvid vipstjert 5, tornirisk 15, gråsisken 2, stor 500, stor flagspøtte 1, lille krosnab 1, gråspurv.

Rasteptalling af måger og terner på hukket. obs af. b.m.s. og s.p.

1130 - 1230. Ebbe.

Art/Aldre	1.års	2.års	3.års	adult	ubestemte	1.års	2.års	3.års	adulte
dvergmåge	7	10	-	9	0	27%	38%	-	35%
hættemåge	75	47	-	50	0	44%	27%	-	29%
stormmåge	50	10	-	125	0	27%	5%	-	68%
sølvmåge	80	115	135	495	0	10%	14%	16%	60%
sildemåge	25	45	80	135	0	9%	16%	28%	47%
svarthag	20	45	95	90	0	8%	18%	38%	36%
ride	0	100	-	210	0	0%	32%	-	68%
gråmåge	0	0	1	0	0				
	juv.	adult.	ubestemte.			juv.	adulte.		
dvergtterne	22	29	0			32%	68%		
splitterne	2145	3750	0			36%	64%		
havterne	350	674	0			34%	66%		
fjordterne	340	520	0			40%	60%		

Hanne rode ankom igår for at høre om det kunne lade sig gøre at hun beboede stationen en månedstid. Vi blev desværre nødt til at gå med til det, idet "chief obser number two" påstod, at hun skulle bo hos ham som hans personlige - nåhe ja - alle ved hvad jeg mener. Hun indgår hermed i observatørstaben. velkommen hanne tode.

svrige observatører: tjæhe - de samme som igår, i forgårs, i og så vider-
erik overlund.

Blåvand Fuglestation
Torsdag den 3/8-1972

Vejrforhold i tiden 0430-2030.

0445	333°	2,9	2-3/8	1-5 km
0515	311°	3,8	2/8	-
0545	315°	3,5	5-6/8	-
0615	303°	4,1	7-8/8	-
0645	333°	6,5	8/8	-
0715	342°	9,2	-	5 km
0745	0°	8,0	6/8	-
0815	342°	6,9	4/8	-
0845	342°	6,9	4/8	over 5 km
0915	-	10,8 8,8	12 8/8	3 km
0945	-	10,3	8/8	-
1015	-	8,8	-	over 5 km
1045	-	8,2	-	-
1115	-	7,6	-	-
1145	333°	10,7	-	-
1215	342°	8,5	-	-
1245	333°	8,0	-	-
1315	324°	7,5	-	-
1345	326°	7,7	-	-
1415	324°	8,8	-	-
1445	-	10,4	7/8	-
1515	315°	9,0	6/8	-
1545	328°	9,4	-	-
1615	322°	9,1	7/8	-
1645	328°	10,4	5-6/8	-
1715	320°	8,4	3/8	-
1745	318°	10,5	6/8	-
1815	323°	8,6	8/8	-
1845	324°	8,9	5-6/8	-
1915	-	11,7	6/8	-
1945	315°	12,0	6/8	-
2015	-	14,5	7/8	-
2030				

OBS Slut

Blåvand fuglestation.

torsdag den 030872.

observationer: 0430 - 2030.

0430 - 0630 på N-hukket, 0630 - 2030 i bunkeren.

sule ad. 1 s, 4.års 6 n, 3.års 2 s, 5 n, 2.års 7 s, 19 n, gravand 2 s, krikand 13 s, edderfugl juv. 1 s, toppet skallesluger 2 s, tårnfalk 1 r, strandskade 889 s, stor præstekrave 4 s, hejle 1 s, stenvender 12 s, småspove 1 s, lille kobbersneppe 10 s, 1 n, rødben 41 s, mudderklire 1 s, sortklire 1 s, svaleklire 1 s, islandsk ryle 38 s, sandløber 24 s, alm. ryle 8 s, krumnæbbet dreng 2 s, alm. kjoeve mørk 4 r, lys 2 r, hattenmåge 6 s, 2.års 35 s, 1.års 3 s, dværgmåge 1.års 1 r, gulbenet sølvmåge (larus argentatus omissus) 1.års 2 r (efter salomonsens en tidlig forekomst), Engelsk sildemåge (larus fuscus graellsii) ad. 1 r, sortterne 1 s, juv. 1 s.

Rast o-o-o, nå.

observatører: Jens ellegård, søren helles, thomas kjerboe, henning noer, erik overlund, knud pedersen, stefan pihl, hanne rode og bent møller sørensen.

indtil dato en meget jævn obs på hukket.

erik overlund.

Blåvand Fuglestation
 Fredag 4/8-1972

Vejrforhold i tiden 0430-2000.

0430	306°	6,8	2/8	over 5 km	
0440					Solen op
0445	306°	6,8	2/8	-	
0515	-	6,7	-	-	
0545	284°	7,0	7/8	-	
0615	270°	7,2	-	-	
0645	293°	6,8	-	-	
0715	306°	5,1	8/8	-	
0745	288°	6,1	-	-	Let regn
0815	306°	6,8	-	-	
0845	297°	7,3	6/8	-	
0915	277°	5,4	7/8	-	
0945	270°	-	6/8	-	
1015	261°	4,1	-	-	
1045	252°	4,2	5/8	-	
1115	205°	3,5	4/8	-	
1145	221°	-	-	-	
1215	-	5,8	8/8	-	
1245	210°	6,1	-	-	
1315	205°	6,9	-	-	
1345	196°	6,8	-	-	
1415	193°	8,6	-	-	
1445	-	9,0	-	-	
1515	-	8,1	-	-	
1545	204°	8,4	-	1-5 km	
1615	203°	7,3	-	4 km	let diset
1645	207°	6,1	-	-	-
1715	-	9,1	-	2 km	-
1745	221°	11,9	-	3 km	Regn
1815	225°	13,2	-	-	Småregn
1845	221°	8,0	-	-	
1915	225°	6,9	-	over 5 km	
1945	234°	4,5	-	-	
2000					OBS slut

blåvand fuldestation.

fredag den 040872.

observationer: 0430 - 2000.

0430 - 0730 på N-klitten, 0730 - 2000 i bunkeren.

sule ad. 3 s, 3 n, 4.års 7 s, 1 n, 3.års 5 s, 6 n, 2.års 10 s, 11 n, usp. 2 s, 9 n, gråand hun 1 s, krikand 14 s, edderfugl 3 s, hun 3 s, juv. 3 s, strandskade 2120 s, stor præstekrave 10 s, strandhjejle 2 s, hjejle 16 s, stenvender 15 s, sterspøve 1 s, småspøve 6 s, lille kobbersneppe 28 s, rødben 44 s, hvidklire 3 s, 1 r, mudderklire 1 r, dobbeltbekkasin 1 s, islandsk ryle 174 s, alm. ryle 90 s, sandløber 30 s, krumnabbet ryle 3 s, dværgryle 1 s, brushane 3 s, spøve sp. 1 s, ryle sp. 1 s, dværg/Temmincksryle 1 s, vader sp. 5 s, alm. kjove mørk 5-6 r, lys 4-5 r, gråmåge 2.års 1 n, hættemåge 2.års 6 s, 1.års 1 s.

Rast: ingen optælling.

Rastoptælling af måger og terner på hukket, obs af b.m.s. og s.p.

1300 - 1330. Ebbe/Flod.

Art/Åldre	: 1.års	: 2.års	: 3.års	: adulte	: ubestemte	:	1.års	: 2.års	: 3.års	: adulte	:
hættemåge	: 5	10	-	25	0	:	12%	25%	-	63%	
stormmåge	: 5	0	-	25	0	:	17%	0%	-	83%	
sølvmåge	: 45	45	30	170	0	:	16%	16%	10%	58%	
sildemåge	: 20	15	120	255	0	:	5%	4%	29%	62%	
svartbag	: 25	20	110	140	0	:	9%	7%	37%	47%	
ride	: 15	60	-	275	0	:	4%	17%	-	79%	
	: juv.	adulte.	ubestemte.			:	juv.	adulte.			
dværgterne	: 7	10	0			:	41%	59%			
splitterne	: 230	450	0			:	34%	66%			
havterne	: 75	125	0			:	38%	62%			
fjordterne	: 65	130	0			:	33%	67%			

det sidste hold observatører snød sig fra den sidste halve time inden solnedgang, idet et planlagt trip til blåvand kro skulle løbe af stabelen. vi skulle tage afsked med to af vores trofaste medarbejdere - jens øldegård og søren helles - som skulle tiltræde en mere fast stilling som studenter på nyborg gymnasie på mandag. endelig en midlertidig afsked med knud pedersen som skulle til nordjylland for at se på de mere stillestående planter en ugestid.

alt forløb normalt på kroen - - -

karen samt anders holm joensen gæster stationen samt det mere løse der hanger ved efter et krobøl. forøvrigt udmærkede vedhæng.

observatører: jens øldegård, søren helles, thomas skørbug, henning narre, erik overlund, knud pedersen, stefan non-puhl, bent øller ørensen og hanne tode. tårepiplende og meget våd afsked med de afgåede observatører uden pension.

erik overlund.

Blåvand Fuglestation
 Lørdag den 5/8-1972
 (dagen efter årets 3.krobal)
 Vejrforhold i tiden 0445-2015.

0445				
0500	243°	7,0	7/8	over 5 km
0510				
0530	243°	5,7	4/8	over 5 km
0535				
0600	252°	5,0	4/8	over 5 km
0630	234°	6,9	6/8	..
0700	221°	5,8	-	..
0730	-	6,3	-	..
0800	234°	5,6	5/8	..
0830	220°	5,9	7/8	..
0900	236°	6,2	-	..
0930	243°	4,9	-	..
1000	236°	5,1	4-5/8	..
1030	241°	7,0	8/8	..
1100	239°	4,7	-	..
1130	229°	5,2	-	..
1200	205°	4,1	-	..
1230	239°	5,1	-	..
1300	-	4,8	7-8/8	..
1330	234°	4,4	6-7/8	..
1400	243°	6,3	5/8	..
1430	-	5,7	6/8	..
1500	234°	6,7	-	..
1530	239°	6,2	7/8	..
1600	252°	6,3	-	..
1630	248°	5,2 6,5	-	..
1700	243°	5,9	8/8	..
1730	241°	5,1	-	..
1800	248°	7,0	-	..
1830	254°	6,5	-	..
1900	241°	5,8	7/8	..
1930	238°	5,7	7-8/8	..
2000	241°	6,8	-	..
2015				

Thomas snorker højlydt i baggrunden (Han gik sovende på hukket)

Thomas er nu vækket to gange væltet ned af banken (sovende)

En hjertelig tak til Finn Lund, som også er her (Han kan se ud af øjnene)

Obs slut

blåvand tømrerstation. oh - hvi et krobal.

lørdag den 050872.

observationer: 0445 - 2015. obs i bunkeren.

sortstrubet lom 1 s, lom sp. 1 nv, toppet lappedykker 3 s, sule ad. 4 n, 4.års 1 s, 2 n, 3.års 2 s, 4 n, 2.års 5 s, 18 n, gravand ad. 4 s, gråand hun 1 s, krikand 2 s, strandskade 1315 s, stor præstekrave 3 s, strandhjejle 7 s, hjejle 6 s, dobbelt bekkasin 6 s, stenvender 54 s, storspove 13 s, småspove 1 s, lille kobbe sneppe 16 s, rødben 9 s, hvidklire 5 s, sortklire 5 s, islandsk ryle 551 s, alm. ryle 48 s, sandløber 38 s, brushane 4 s, klyde 2 s, alm. kjove mørk 6-7 r. lys 6 n, gråmåge 2.års 1 r, hættemåge 2 s, dværgmåge ad. 2 sv, juv. 1 s-r, 1.års 2 s, alcidæ sp. 3 n.

Rast: ingen optælling.

Rastoptælling af måger og terner på hukket. obs af bms og sp.

1600 - 1630.

art/aldre.	: 1.års	: 2.års	: 3.års	: adulte:	ubestemte:	1.års:	2.års:	3.års:	adulte:
hættemåge	: 35	50	-	45	o	: 27%	38%	-	35%
stormmåge	: 35	10	-	75	o	: 29%	8%	-	63%
sølvmåge	: 45	65	125	200	e	: 10%	15%	29%	46%
sildemåge	: 25	30	125	250	o	: 6%	7%	29%	58%
svartbag	: 35	40	135	150	o	: 10%	11%	38%	41%
ride	: 45	135	-	225	e	: 11%	33%	-	56%
gråmåge	: 0	1	0	0	o	:			
	: juv.	adulte.	ubestemte.		:	juv.	adulte.		
dværgterne	: 2	6		0	:	25%	75%		
splitterne	: 335	515		0	:	39%	61%		
havterne	: 75	125		0	:	38%	62%		
fjordterne	: 50	75		0	:	40%	60%		

jens fuldegårs, søren delles og knud - eller måske klud - pedersen tog fra stationen i løbet af dagen, efterladende sig et herligt stykke arbejde omkring køkkenvasken. samtidigt blev stationen hen under aften invaderet af den kendte eller ukendte torben sørensen fra århus. han påbegyndte sin observationsperiode med at vade til huks en time efter ankomsten og deltog i rutineobservationerne på lige fod med os andre. han skal lære hvordan livets nødder skal knækkes lige fra starten. han gik selvfølgelig også med til at tage morgenobsen i morgen tidlig, alle er hermed advaret mod torben og hans aktivisme.

karen og anders holm joensen gæster stationen.

vitat fra obsbogen - "morgnen efter årets tredje krobal".

observatører: jens øldegård, søren helles, thomas skørbug som forøvrigt har fået besøg af sin kvinde - et herligt stykke -, henning noer, erik overlund, knud pedersen, stefan puhl, hanne rode, torben sørensen og bent øller sørensen.

erik overlund.

Blåvand Fuglestation
Søndag den 6/8-1972

Vejrforhold i tiden 0430-1950

				Obs begyndt
0430				
0445	258°	4,9	5/8	over 5 km
0515	252°	6,5	-	-
0545	248°	6,0	3/8	-
0615	229°	6,8	2/8	-
0645	225°	5,3	-	-
0715	-	6,5	5-6/8	-
0745	199°	6,2	7-8/8	-
0815	225°	7,1	-	-
0845	191°	-	7/8	-
0915	189°	7,9	8/8	-
0945	207°	7,6	-	-
1015	189°	8,5	-	-
1045	196°	8,1	6-7/8	-
1115	198°	7,7	6/8	-
1145	-	-	2/8	-
1215	-	11,2	5/8	-
1245	185°	10,7	4/8	-
1315	193°	10,4	7/8	-
1345	184°	10,4	8/8	-
1415	180°	8,9	-	-
1445	-	8,1	-	-
1515	193°	7,3	7-8/8	-
1545	191°	9,2	8/8	1-5 km
1615	187°	6,8	5/8	4 km
1645	189°	7,8	0/8	5 km
1715	167°	6,0	0/8	-
1745	162°	5,6	-	-
1815	-	6,0	7/8	-
1845	-	6,3	-	3 km
1915	153°	7,1	2/8	over 5 km
1945	-	5,3	5/8	-
1950				Obs slut

vejrprofeterne synes at være med os - idet vinden er slået over i SSØ.

bent møller sørensen

blåvand fuglestation.

søndag den 060872.

observationer: 0430 - 2000.

0430-1345 på n-hukket, 1345-1900 i bunkeren, 1900-2000 på N-hukket.

lom sp. 1 s, 1 n, gråstrubet lappedykker 2 s, sule ad. 2 n, 4.års 1 s, 2 n, 2.års 1 s, 3 n, 1 v, 2.års 4 n, 1 v, usp. 1 s, 1 n, skarv 1 s, gravand ad. 1 s, krikand 1 s, hvinaagd 3 s, fløjlsand 1 s, edderfugl juv. 3 s, toppet skallesluger 1 s, tårnfalk 1 r, hun 1 sv, strandskade 791 s, stor præstekjole 7 s, strandhjejle 6 s, hjejle 20 s, stenvender 40 s, storspove 7 s, småspove 7 s, lille kobbersneppe 47 s, rødben 15 s, hvidklire 6 s, mudderklire 1 s, islandsk ryle 680 s, sandløber 39 s, alm. ryle 74 s, sortgrå ryle 1 s, krumnæbbet ryle 4 s, alm. kiove lys 3-4 r, mørk 8-9 r, ringdue 2 s.

rust. ingen optælling, heller ingen måge-berne optælling.

årets første sortgrå ryle daskede forbi observatørerne et par gange før den fandt den rigtige retning.

observatør og mær:

thomas skørbug, hønning nær, erik overlund (x), stefan pihl, hanne rode, ellen schou, torben sørensen og hent møller sørensen.

(x) osse kaldet erik bverblund.

"chief obser number two" blander sig i mit arbare arbejde. han skulle ta' og ta' sine bukser og forsvinde. vi takker.

erik overlund.

Blåvand Fuglestation
Mandag den 7/8-1972

Vejrforhold i tiden 0430-2015.

Kl.

0445	153°	6,5	3/8	over 5 km
0515	162°	6,2	2/8	"
0545	"	7,0	"	"
0615	153°	6,6	3/8	"
0645	"	7,3	"	5 km
0715	"	7,8	2/8	"
0745	162°	6,7	3/8	"
0815	203°	7,5	1/8	"
0845	153°	7,2	2/8	"
0915	"	7,9	1/8	"
0945	157°	8,5	2/8	"
1015	151°	7,1	3-4/8	"
1045	167°	7,4	5/8	"
1115	171°	6,7	1/8	"
1145	162°	7,4	3/8	"
1215	146°	5,3	5/8	"
1245	153°	6,7	1/8	"
1315	164°	5,4	5/8	"
1345	175°	4,7	"	over 5 km
1415	164°	5,1	4/8	"
1445	157°	4,6	3/8	"
1515	155°	4,7	2/8	"
1545	196°	3,2	6/8	"
1615	185°	2,3	7/8	"
1645	189°	1,5	"	"
1715	176°	1,8	"	"
1745	171°	1,5	3/8	1-5 km
1815	163°	1,8	6/8	"
1845	171°	1,2	8/8	"
1915	mangler			
1945	225°	1,5	6/8	2 km

blåvand fuglestation.

mandag den 07/08/72.

observationer: 0430 - 2015.

0430 - 1245 på N-hukket, 1245 - 2015 i bunkeren.

sule ad. 2 s, 3.års 1 n, 2.års 1 s, 1 n, usp. 2 s, gravand 5 s, ad. 2 s, juv. 1 s, gråand 6 s, krikand 22 s, atlingand 3 s, troldand han 1 s, hun 1 s, edderfugl 42 s, hun 19 s, juv. 10 s, toppet skallesluger 1 s, tårnfalk 1 n, hun 2 sv, strandskade 182 s, stor præstekrave 24 s, strandhøjle 43 s, højle 69 s, stenvender 73 s, dobbeltbekksain 1 s, storspove 13 s, småspove 35 s, 2 n, lille kobbersneppe 165 s, 2 n, rødben 20 s, hvidklire 3 s, sortklire 6 s, mudderklire 3 s, islandsk ryle 2030 s, sandløber 94 s, krumnæbbet ryle 5 s, alm. ryle 158 s, ryle sp. 3 s, vader sp. 2 s, alm. kjove mørk 7 r, mellen 1 s, lys 2 r, hættemåge 17 s, sorterne juv. 1 s, digesvale 15 udtrækkende.

rast. intet bemærkelsesværdigt udover græssere og en enkelt skovpiber øbset af chief obser number two alias henning noer.

rastoptælling af måger og ternere på hukket. obs af bms og sp. 0745-0815, Ebbe/Flo

art/aldre	: 1.års	: 2.års	: 3.års	: adult	: ubestemte	: 1.års	: 2.års	: 3.års	: adulte
dvergmaage	: 1	0	-	0	0	: 100%	0%	-	0%
hættemåge	: 45	60	-	35	0	: 33%	43%	-	24%
stormmaage	: 45	10	-	175	0	: 20%	5%	-	75%
sølvmaage	: 125	140	90	275	0	: 20%	23%	14%	43%
sildemaage	: 15	35	55	85	0	: 8%	18%	29%	45%
svartbag	: 45	125	250	270	0	: 7%	18%	36%	39%
ride	: 40	75	-	300	0	: 10%	18%	-	72%
gråmaage	: 0	1	0	0	0	:			
	: juv.	adulte.	ubestemte.			: juv.	adulte.		
dvergterne	: 5	15	0			: 25%	75%		
splitterne	: 615	980	0			: 38%	62%		
havterne	: 85	150	0			: 36%	64%		
fjordterne	: 60	125	0			: 32%	68%		

bemærkning: ... stort havterne og fjordterne trak hele dagen igennem-

observatører: thomas kiorboe, henning noer, erik overlund, stefan pihl, hanne rode, ellen schou, torben sørensen og bent møller sørensen.

erik overlund.

Blåvand Fuglestation
Tirsdag den 8/8-1972

Vejrforhold i tiden 0430-2000.

0445	185°	4,8sek/m	4/8	over 5 km
0515	203°	5,3m/sek	2/8	"
0545	191°	3,8	1/8	"
0615	185°	4,5	"	"
0645	198°	5,3	"	"
0715	"	6,0	"	"
0745	185°	5,3	2-3/8	"
0815	200°	5,1	1/8	"
0845	167°	5,3	"	"
0915	"	5,6	1-2/8	"
0945	173°	5,7	"	"
1015	167°	6,6	3-4/8	"
1045	171°	5,4	3/8	"
1115	180°	6,1	7/8	"
1145	171°	6,3	"	"
1215	162°	6,9	"	"
1245	"	6,3	6-7/8	"
1315	156°	5,2	4/8	"
1345	139°	4,5	4-5/8	"
1415	144°	5,9	5/8	"
1445	"	7,2	7/8	"
1515	139°	6,8	8/8	"
1545	140°	5,5	8/8	"
1615	135°	6,4	"	"
1645	"	7,1	6/8	"
1715	162°	6,8	7/8	"
1745	153°	7,0	6/8	"
1815	183°	6,7	7/8	"
1845	153°	6,2	"	"
1915	167°	"	8/8	"
1945	137°	7,0	"	"

blåvand fuglestation.

tirsdag den 080872.

observationer: 0430 - 2000.

0430-0715 på N-hukket, 0715-1715 i bunkeren, 1715-2000 på N-hukket.

toppet lappedykker 2 s, sule 4.års 1 s, 3.års 2 s, 2.års 1 s, fiskehejre juv. 1 sv, 1 s, gravand 10 s, ad. 17 s, juv. 10 s, krikand 25 s, fløjlsand han 4 s, hun 2 s, edderfugl hun 6 s, juv. 53 s, tårnfalk 1 sv, 1 r, hun 1 s, strand-skade 2584 s, stor præstekrave 41 s, strandhøjle 103 s, højle 25 s, stenven-der 10 4 s, storspove 14 s, småspove 51 s, lille kobbersneppe 148 s, rødben 136 s, sortklire 2 s, hvidklire 8 s, mudderklire 1 s, islandsk ryle 1866 s, sandløber 157 s, dværgryle 1 s, alm. ryle 682 s, dværg/temmincksryle 1 s, vader sp. 3 s, alm. klove3-4 r heraf et eksemplar med lyst hoved næsten som hos et lyst eks. med hvid halstring, mellem 1 r, lys 6-8 r, usp. 1 s, gråmåge 2.års 1 r, hættemåge 27 s, sortterne juv. 34 s, ad. 69 s, usp. 1 s, digesvale 6.

rast: en husrødstjert sad og pipede ind ad køkkenvinduet lige inden morgenobs.

rastoptælling af måger og ternere på hukket. obs af bms og sp.

1830 - 1900. Ebbe.

art/aldre	: 1.års	: 2.års	: 3.års	: adult:	ubestemte:	1.års:	2.års:	3.års:	adulte:
hættemåge	: 50	60	-	50	0	: 31%	38%	-	31%
stormmåge	: 75	15	-	175	0	: 28%	7%	-	65%
sølvmåge	: 125	100	150	350	0	: 17%	14%	21%	48%
sildemåge	: 40	40	75	75	0	: 17%	17%	33%	33%
svartbag	: 15	25	75	110	0	: 7%	11%	33%	49%
ride	: 60	120	-	230	0	: 15%	29%	-	56%
	: juv.	adulte.			ubestemte:	juv.	adulte.		
dværgterne	: 4	8			0	: 33%	67%		
splitterne	: 900	1100			0	: 45%	55%		
havterne	: 45	90			0	: 33%	67%		
fjordterne	: 35	50			0	: 41%	59%		

meget stort havterne-og fjordternetræk.

mindsandten om ikke finne dallendeberg kom anstigende med bussen i løbet af eftermiddagen. det skal sgu vise sig at der kommer bev fra ham i morgen, hvori han skriver at han kommer tirsdag eftermiddag med bussen. han er sgu så rar. han indgår i observatørstaben fra i morgen.

formand lorenz færdigmand har sgu allerede sendt penge til observatørløn, si'r han, vi får se i mor'n når postmeister dukker op.

observatører: thomas skørbug, henning noer, erik overlund, stefan pihl, hanne rode, ellen schou esse kalde bæste, bæste med e i enden, torben sørensen og bent møller sørensen. erik overlund.

Blåvand Fuglestation
 Onsdag den 9/8-1972

Vejrforhold i tiden 0600-2000.

kl.	Vind \hat{a} °	m/sek	Skydække	Sigt over 5 km	Bemærkninger
0615	223	7,0	5/8	-	
0645	212	6,9	3/8	-	
0715	228	7,6	4/8	-	
0745	218	6,7	2/8	-	
0815	225	7,2	3/8	-	
0845	234	7,1	-	-	
0915	-	-	-	-	
0945	-	6,9	-	-	
1015	221	8,3	4/8	-	
1045	216	8,2	3/8	-	
1115	-	8,7	1/8	-	
1145	-	8,5	-	-	
1215	237	7,7	-	-	
1245	234	6,3	3/8	-	
1315	216	7,3	3/8	-	
1345	-	8,4	4/8	-	
1415	-	7,3	3/8	-	
1445	221	6,3	-	-	
1515	-	8,8	2/8	-	
1545	225	7,9	3/8	-	
1615	227	6,3	6/8	-	
1645	200	6,5	6-7/8	-	
1715	207	8,0	3-5/8	-	
1745	221	6,6	2/8	-	
1815	218	7,0	4/8	-	
1845	226	7,9	-	-	
1915	252	7,8	-	-	

blåvand fuglestation.

onsdag den 09/08/72.

observationer: 0600 - 2000. obs fra bunkeren.

sule 2.års 4 s, 1 s-v, 3 n, gravand ad. 9 s, juv. 22 s, krikand 3 s, bjergand 4 s, pibeand ? 7 ms, toppet skallesluger 1 s, stor præstekrave 6 s, strand-skade 492 s, strandhjejle 29 s, hjejle 5 s, stenvender 37 s, storspove 15 s, småspove 80 s, lille kobbersneppe 40 s, rødben 4 s, islandsk ryle 203 s, alm. ryle 44 s, sandløber 39 s, krumnæbbet ryle 1 s, vader sp. 1 s, alm. kjove mørk 3 r, lys 5-6 r, gråmåge 2.års 1 r, storkjove 1 s-n, sortterne usp. 11 s, juv. 82 s, ad. 123 s, det er sgu mange, var?

rastoptælling af måger og terner på hukket. obs af bms og sp.

1000 - 1030. ebbe.

art/aldre	: 1.års:	2.års	:3.års	:adult:	ubestemte:	1.års:	2.års:	3.års:	adulte:
hættemåge	: 30	45	-	55	•	: 23%	35%	-	42%
stormmåge	: 35	10	-	150	o	: 18%	5%	-	77%
sølvmåge	: 100	150	150	300	o	: 14%	21%	21%	44%
sildemåge	: 25	25	75	110	•	: 10%	10%	38%	48%
svartbag	: 50	75	175	150	o	: 11%	17%	39%	33%
ride	: 35	55	-	200	•	: 12%	19%	-	69%
gråmåge	: •	1	o	•	•	:			
	: juv.	adulte.			ubestemte:	juv.	adulte.		
dværgterne	: 3	5			•	: 38%	62%		
splitterne	: 330	900			o	: 27%	73%		
havterne	: 50	125			•	: 29%	71%		
fjordterne	: 25	75			•	: 25%	75%		

bemærkning. fede sortterner.

vi var på skallingen for at spille forblod, vi tabte stationens første kamp.

indtil i går har vi kun vundet kampene mod skallingelaboratoriet.

vi fik lidt ølder efter kampen og blevⁱ skide godt humør.

vi fik penge fra lorenz, checken underskrevet og i orden, fantastisk.

observatører: thomas kiørboe, henning noer, erik overlund, stefan pihl, hanne rode, ellen schou, finn dalleberg petersen, torben sørensen, og bent møller sørensen.

erik overlund.

Blåvand Fuglestation
Torsdag den 10/8-1972

Vejrforhold i tiden 0445-2000.

Kl.	Vind i °	m/sek	Skydække	Sigt	Bemærkninger
0445	230°	6,8	1/8	over 5 km	
0515	225	7,3	3/8	-	
0545	230	7,1	-	-	
0615	235	6,8	5/8	-	
0645	261	6,3	6/8	-	
0715	243	6,5	-	-	
0745	225	5,5	5/8	-	
0815	243	5,7	4/8	-	
0845	252	5,2	3/8	-	
0915	252	6,6	-	-	
0945	247	5,8	2/8	-	
1015	230	6,6	1/8	-	
1045	252	6,2	-	-	
1115	257	6,1	-	-	
1145	-	5,5	-	-	
1215	266	5,6	-	-	
1245	270	5,1	3/8	-	
1315	268	4,7	5-6/8	-	
1345	272	4,3	4/8	-	
1415	274	-	-	-	
1445	-	4,1	2/8	-	
1515	275	-	-	-	
1545	256	3,3	-	-	
1615	243	3,4	3/8	-	
1645	288	4,5	2/8	-	
1715	-	3,7	-	-	
1745	293	2,6	-	-	
1815	270	2,8	-	-	
1845	299	3,2	-	-	
1915	270	2,7	3/8	-	
1945	265	2,0	2/8	-	

blåvand fuglestation.

tersdag den 100872.

observationer: 0445 - 2000.

0445 - 0845 i bunkeren, 0845 - 2000 på hukket.

sule 2.års 1 s, 1 n, gravand 47 s, juv. 30 s, ad. 30 s, 8 nv, krikand 5 s,
pibeand 1 s, troldand 1 s, edderful hun/juv 4 s, juv. 6 s, han juv. 1 s,
(første unge han i år), stor præstekrave 8 s, strandskade 3196 s, strandhøjle
15 s, højle 65 s, stenvender 53 s, dobbelt bekkasin 1 s, hvidklire 4 s, sort-
klire 1 s, storspove 10 s, småspove 7 s, lille kobbersneppe 24 s, rødben 37 s,
islandsk ryle 149 s, alm. ryle 82 s, dværgryle 3 s, sandløber 91 s, vader sp.
12 s, alm. kjove mørk 3 r. lys 4 r, stærkjove 1 s, gråmåge 2.års 1 r,
hættemåge usp. 84 s, ad. 3 s, 2.års 2 s, 1.års 3 s, dværgmåge juv. 1 s-r,
sortterne usp. 12 s, juv. 38 s, ad. 24 s.

rastoptælling af måger og terner på hukket. obs af bms og sp.

1000 - 1045. ebbe/flod.

art/aldre	1.års	2.års	3.års	adulte	ubestemte	1.års	2.års	3.års	adulte
hættemåge	: 75	50	-	75	0	: 38%	24%	-	38%
stormmåge	: 15	10	-	75	0	: 15%	10%	-	75%
sølvmåge	: 125	250	400	500	0	: 10%	20%	31%	39%
sildemåge	: 40	60	150	200	0	: 9%	13%	33%	45%
svartbag	: 45	75	150	150	0	: 12%	18%	35%	35%
ride	: 50	175	-	375	0	: 8%	29%	-	63%
gråmåge	: 0	1	0	0	0	:			
	: juv.	adulte.			ubestemte	: juv.	adulte.		
dværgterne	: 2	5			0	: 29%	71%		
splitterne	: 900	2500			0	: 26%	74%		
havterne	: 125	300			0	: 29%	71%		
fjordterne	: 50	160			0	: 24%	76%		

observatører: thomas kjerboe, henning noer, erik overlund, stefan pihl, hanne rode, ellen schou, finn dahlberg, torben sørensen og bent møller sørensen.

krobal i mor'n.

erik overlund.

Blåvand Fuglestation
 Fredag 11/8-1972

Vejrforhold i tiden 0430-2000.

Kl.	Vind i °	m/sek	Skydække	Sigt	Bemærkninger
0445	100	2,1	7/8	over 5km	
0515	90	2,3	-	-	
0545	-	2,6	-	-	
0615	99	1,9	-	-	
0645	99	1,9	-	-	
0715		2,7	5/8	-	
0745		2,3	3/8	-	Thomas gik hjem med kom-
0815		2,9	2/8	-	passet. Vi gik hjem ef-
0845	45	3,2	-	-	ter det (bms)
0915	27	4,0	-	-	
0945	5	-	-	-	
1015	340	4,1	-	-	
1045	-	4,2	-	-	
1115	334	3,2	-	-	
1145	324	5,2	5-6/8	-	
1215	-	6,6	8/8	-	
1245	322	-	-	-	
1315	319	4,9	7/8	-	
1345	324	5,8	8/8	-	
1415	333	4,9	6/8	-	
1445	324	5,5	2/8	-	
1515	-	7,1	1/8	-	
1545	-	-	0/8	-	
1615	-	7,2	-	-	
1645	-	6,3	-	-	
1715	315	7,7	-	-	
1745	319	6,5	4/8	-	
1815	324	8,2	3/8	-	
1845	-	7,3	2/8	-	
1915	-	7,8	1/8	-	
1945	302	6,5	2/8	-	

blåvand fuglestation.

fredag den 110872.

observationer: 0430 - 2000.

0430 - 1000 på n-hukket, 1000 - 2000 i bunkeren.

lom sp. 1 s, sule ad. 1 n, 3.års 1 n-r, 2.års 1 s, 2 n, 2 r, fiskehejre juv. 1 s-r, gråand 1 v, spidsand 4 s, toppet skallesluger 1 s, edderfugl 3 s, juv. 5 s, tårnfalk 3 s, stor præstekrave 6 s, strandskade 708 s, hjejle 3 s, stenvender 8 s, lille kobbersneppe 8 s, 2 n, rødben 7 s, hvidklire 3 s, mudderklire 1 n, islandsk ryle 10 s, alm. ryle 19 s, sandløber 33 s, krumnæbbet ryle 4 s, alm. kjogå mørk 4 r, lys 3 r, usp. 1 r, hættemåge 75 s, sorterne juv. 3 s.

rast: tyrkerdue 2, stor flagspøtte hun 1, juv. 3, nursejler 10-15, sanglærke 35-40, landsvale 3-400, bysvale 10, solsort 2, rødhals 1, stenpikker 15, bynkefugl 10, havesanger 3, torns-, gærdes-, løvsanger 15, jernspurv 7-8, skovpiber 10, hvid vipstjert 50, star 3-400, grønirisk 2, stillits 2, tornirisk 5, gråsisken 2 -gad vide om de yngler i nærheden-, lille korsnæb 4, bogfinke 2, gulspurv 4, rørspurv 2.

rastoptælling af måger og terner på hukket. obs af bms.

1000 - 1045, ebbe.

art/aldre	: 1.års	: 2.års	: 3.års	: adult	: ubestemte	: 1.års	: 2.års	: 3.års	: adulte
hættemåge	: 15	10	-	15	0	37%	26%	-	37%
stormmåge	: 6	0	-	25	0	19%	0%	-	81%
sølvmåge	: 35	55	75	125	0	12%	19%	26%	43%
sildemåge	: 5	5	20	35	0	8%	8%	30%	54%
svartbag	: 10	10	35	45	0	10%	10%	33%	47%
ride	: 50	150	-	350	0	9%	27%	-	64%
gråmåge	: 0	1	0	0	0				
splitterne	: 800	-	-	3000	0	21%	-	-	79%
havterne	: 3	-	-	10	0	23%	-	-	77%
fjordterne	: 2	-	-	15	0	12%	-	-	88%

bemærkning fra flere observatører omkring klokken 01.00: har vi vært te' krøbal?

observatører: thomas fulleboe, henning suer, erik overfuld, stefan puler susanne, hanne sod, ellen syg schou, torben grov og buk eller sørensen.

gæster--thjae, jørgen johnson fra løsning - sikken løsning på et krøbal.

erik overlund.

Blåvand Fuglestation
Lørdag den 12/8-1972

Vejrforhold i tiden 0515-2000.

0530	288	3,2	2/8	over 5km
0600	293	2,7	-	"
0630	-	2,5	1/8	"
0700	270	-	3/8	"
0730	272	2,0	-	"
0800	270	0,9	2-3/8	"
0830	-	1,1	2/8	"
0900	248	1,7	-	"
0930	243	2,7	-	"
1000	232	2,0	-	"
1030	225	-	"	"
1100	220	2,2	"	"
1130	216	2,0	"	"
1200	-	-	"	"
1230	207	1,7	-	"
1315	212	2,3	-	"
1345	207	2,3	1/8	"
1415	225	1,7	0/8	"
1445	225	1,7	-	"
1515	248	2,5	-	"
1545	248	-	"	"
1615	277	1,6	-	"
1645	280	2,1	"	"
1715	330	1,9	"	"
1745	14	2,8	-	"
1815	8	3,6	1/8	"
1845	9	3,9	2/8	"
1915	27	3,7	-	"
1945	36	3,2	3/8	"

blåvand fuglestation.

lørdag og morgen den 12/8/72.

observationer: 0515 - 2000. på n-hukket.

sule ad. 1 s, fiskehejre 3 s, ad. 2 sv, gravand ad. 1 s, juv. 2 s, krikand 2 s, spidsand 8 s, fløjlsand han 1 s, edderfugl 3 s, juv. 9 s, tårnfalk 1 r, 1 sv, stor præstekrave 3 s, strandskade 1688 s, strandhjejle 2 s, hjejle 9 s, stenvender 6 s, småspove 3 s, lille kobbersneppe 9 s, rødben 9 s, hvidklire 2 s, 1 n, islandsk ryle 39 s, alm. ryle 23 s, sandløber 27 s, krumnæbbet ryle 1 s, brushane 3 s, 1 r-v, alm. kjove mørk 3 r, lys 1 r, gråmåge 2.års 1 n, hættemåge usp. 92 s, 1.års 52 s, 2.års 52 s, ad. 2 s, sortterne juv. 6 s, ad. 14 s.

rast: se venligst rapport fra igår, vi kan ikke se småfuglene med solbriller på.

rastoptælling af måger og terner på hukket. obs. af bms.

1000 - 1100, ebbe.

art/aldre	: 1.års	: 2.års	: 3.års	: adulte:	ubestemte:	1.års:	2.års:	3.års:	adulte:
hættemåge	: 65	37	-	21	o	53%	30%	-	17%
stormmåge	: 50	15	-	275	o	15%	4%	-	81%
sølvmåge	: 64	182	225	500	o	7%	19%	23%	51%
sildemåge	: 55	67	100	200	e	13%	16%	24%	47%
svartbag	: 19	46	43	85	o	10%	23%	22%	45%
ride	: 60	120	-	490	o	9%	18%	-	73%
gråmåge	: 0	1	0	0	o				
splitterne	: 355	-	-	995	o	26%	-	-	74%

ja-det var så det tredje krobøl som blev overstået uden alt for mange skrammer og så på de meget sårbare observatører. der skal efterhånden ikke meget til før en og anden stryger i kanen med en eller anden ukendt sygdom - det er en køn redelighed - renlighed med sjælen, kaldes det vist.

observatører: thomas kjerboe, ellen schou, hanne rode, henning noer, erik overlund, stefan puler, torben sørensen, jørgen johnsen, finn dalberg og buk øller sørensen.

erik overlund.

Blåvand Fuglestation
Søndag den 13/8-1972

Vejrforhold i tiden 0500-2000.

Time	1	2	3	4
0515	99	2,8	7-8/8	over 5km
0545	81	3,8	8/8	-
0615	74	2,7	-	-
0645	85	4,2	-	-
0715	88	2,1	-	-
0745	ingen ting noteret			
0815	-	-	-	-
0835	99	4,5	8/8	-
0905	93	4,7	6/8	-
0930	88	4,5	7/8	-
1000	90	5,0	8/8	-
1030	88	5,6	-	-
1100	97	5,1	-	-
1135	95	6,0	7-8/8	-
1145	101	5,1	-	-
1215	113	4,6	7/8	-
1235	101	6,3	8/8	-
1300	99	6,9	7/8	-
1330	-	5,3	8/8	-
1400	104	3,8	-	-
1430	99	4,8	-	-
1500	113	4,7	-	-
1530	108	4,8	-	-
1600	88	5,3	5-6/8	-
1630	-	5,0	8/8	-
1700	102	3,0	2/8	-
1730	113	3,8	8/8	-
1800	108	3,6	-	-
1830	106	3,5	-	-
1900	106	-	-	-
1930	99	4,8	-	-
2000	96	3,7	-	-

blåvand fuglestation.

søndag den 13/8 72. den trettende er uheldsdag for blåvand.

observationer: 0500 - 2000 ca. 1 km. nord for n-hukket.

lom sp. 1 s, toppet lappedykker 2 s, grå lappedykker 1 s, sule ad. 1 s, 3.års 1 s, storskarv 1 s, fiskehejre 3 s, 1 n, 1 ind, gravand ad. 2 s, juv. 2 s, usp. 14 s, gråand 10 s, krikand 38 s, spidsand 3 s, pibeand 3 s, anas sp. 4 s, anthya sp. 1 s, fløjlsaand 3 s, eddeffugl usp. 20 s, toppet skallesluger 1 s, tårnfalk 1 ind, stor præstekrave 290 s, strandskade 5862 s, strandhjejle 29 s, hjejle 230 s, stenvender 44 s, dobbelt bekksin 3 s, storspove 60 s, småspove 6 s, 7 n, lille kobbersneppe 381 s, 4 n, rødben 985 s, svaleklire 2 s, 4 n, tinksmed 1 n, sortklire 8 s, hvidklire 55 s, 1 n, mudderklire 1 s, islandsk ryle 147 s, sandløber 70 s, krumnæbbet ryle 15 s, dværgryle 1 s, dværg/temmincksryle 4 s, alm. ryle 652 s, brushane 13 s, vader sp. 14 s, alm. kjove mørk 6-7 r, lys 3-4 r, usp. 4 s, hattenåge usp. 992 s, juv. 144 s, 1.års 507 s, 2.års 87 s, ad. 65 s, sandterne juv. 1 s, sortterne usp. 2 s, juv. 3 s, ad. 4 s, stenpikker 3 ind.

rast: sanglærke 50-60, landsvale 4-500, bysvale 6, gærdesmutte 2, stenpikker 20, gærdesanger 15, tornsanger 25, munk 2, løvsanger 10, fuglekonge 6, broget fluesnapper 10, grå fluesnapper 2, jernspurv 2, engpiber 6, skovpiber 10, hvid vipstjert 10, hedehøg 2.års han 1, tårnfalk 3, gråsisken 5, gulspurv 4, lille korsnæb 9, rørspurv 2,

bemærkning: fedt mand, fedt.

observatører: thomas kjerboe, henning noer, erik overlund, stefan puler, hanne rode, finn dalberg, ellen schou, knud pedersen, torben sørensen, jørgen johnsen, orla b. jensen og bent møller sørensen.

knud pedersen vendte tilbage til morgenobsen. goddag.

jørgen johnsen og torben sørensen tager herfra. farvel.

erik overlund.

Blåvand Fuglestation
Mandag den 14/8.1972

Vejrforhold i tiden 0500-2000.

0515	268	2,1	8/8	1500m og diset
0545	271	1,7	-	1000m -
0615	207	0,9	-	- -
0645	135	1,3	-	- -
0715	234	3,7	-	1-2 km -
0745	243	4,2	-	- -
0815	261	4,5	-	- -
0845	256	3,4	6/8	1-5km
0915	234	-	8/8	-
0945	222	3,5	-	-
1015			-	1 km og let diset
1045			-	- -
1115	234	5,4	-	- -
1145	225	4,0	-	- -
1215	230	5,4	-	1500 m og diset
1245	225	4,7	-	2-3 km -
1315	239	-	-	-
1345	243	5,3	-	1-5 km
1415	238	3,9	-	-
1445	225	4,5	-	-
1515	234	4,6	-	-
1545	230	-	-	-
1615	234	4,4	-	-
1645	220	3,8	-	-
1715	223	3,7	-	-
1745	-	4,1	-	-
1815	263	3,5	-	over 5 km
1845	261	3,0	-	1-5 km
1915	252	2,9	-	over 5 km
1945	243	1,9	-	-

blåvand fuglestation.

mandag den 14/08/72.

observationer: 0500 - 2000.

0500 - 0830 på n-hukket, 0830 - 2000 på s-hukket.

lom sp. 1 s, rødstrubet lom 1 s, toppet lappedykker 2 s, sule 2.års 1 s, gravand ad. 4 s, juv. 23 s, gråand 14 s, krikand 74 s, 2 n, taffeland 4 s, bjergand 1 s, spidsand 4 s, pibeand 9 s, troldand hun 1 s, edderfugl 1 s, juv. 17 s, toppet skallesluger 1 s, stor præstekrave 141 s, strandskade 7119 s, strandhjejle 66 s, hjejle 38 s, stenvender 35 s, storspove 93 s, 1 n, småspove 29 s, lille kobbersneppe 237 s, rødben 141 s, sortklire 6 s, hvidklire 5 s, mudderklire 1 s, islandsk ryle 203 s, alm. ryle 1712 s, sandløber 110 s, krumnæbbet ryle 74 s, brushane 16 s, sortgrå ryle 1 s, dværgryle 3 s, dværg/temmincksryle 5 s, vader sp. 23 s, odinshane 1 s, alm. kjove mørk 3 s, lys 3 s, hættemåge 21 s, 1.års 26 s, 2.års 10 s, ad. 5 s, sortterne usp. 1 s, juv. 2 s, ad. 1 s, alk ? 1 s, lomvie 1 r (muligvis samme fugl - sikker obs af lomvien-), stenpikker 2 ind.

rast: sanglærke 45, mursejler 15, landsvale 300, jernspurv 5, stenpikker 30, bynkefugl 15, havesanger 2, tornsanger 35-40, løvsanger 10, fuglekonge 2, broget fluesnapper 20, skovpiber 15, engpiber 2, hvid vipstjert 15, grøn-irisk 2, tornirisk 5, stær 4-500, gulspurv 6, rørspurv 2.

observatører: thomas kiørboe, finn dalberg, henning noer, erik overlund, knud pedersen, stefan påler, hanne rode, ellen schou og bent møller sørensen.

bem: blåvands første odins-, set af dalle og knud. *nej lov - det var sgu mig
Thomas*

erik overlund.

Blåvand Fuglestation
 Tirsdag den 15/8-1972

Vejrforhold i tiden 0500-2000.

				1-5 km	regn
0500	63°	5,8	8/8	over 5 km	
0530	343	7,3	-		
0600	351	6,9	-		
0630	349	7,8	-		
0700	342	7,2	-		
0730	346	7,0	-		
0800	-	7,2	-		
0830	-	5,3	-		
0900	335	7,0	-		
0930	344	6,4	-		
1000	-	7,6	-		
1035	335	-	-		
1045	337	8,4	-		
1115	333	7,5	7-8/8		
1145	238	8,0	4-5/8		
1215	324	8,7	6/8		
1245	342	7,0	-		
1315	343	7,2	3/8		
1345	-	0,2	-		
1415	-	7,8	2/8		
1445	324	7,0	4/8		
1515	329	5,0	5-6/8		
1545	333	4,9	-		
1615	342	8,2	5/8		
1645	-	8,0	-		
1715	324	7,1	-		
1745	-	6,2	6/8		
1815	340	6,7	7/8		
1845	331	7,7	7-8/8		
1915	324	6,7	-		
1945	-	7,1	8/8		

blåvand fuglestation.

tirsdag den 15/08/72.

observationer: 0500 - 2000.

0500-0830 n-huk, 0830-1600 s-huk, 1600-1915 n-huk, 1915-2000 i bunkeren.

lom sp. 4 s, rødstrubet lom 1 s, toppet lappedykker 1 s, fiskehejre juv 1 s, gravand ad. 3 s, juv. 2 s, gråand 3 s, krikand 4 s, skeand 2 s, spidsand 6 s, stor præstekrave 42 s, 1 n, strandskade 2637 s, vibe 2 s, strandhjejle 2 s, hjejle 15 s, 1 ø, stenvender 14 s, storspove 68 s, 1 sø, 2 n, småspove 2 s, 2 n lille kobbersneppe 8 s, rødben 34 s, 2 n-s, sortklire 1 n-s, islandsk ryle 51 s, alm. ryle 64 s, sandløber 55 s, krumnæbbet ryle 1 s, dværgryle 1 r, dværg/temmincksryle 1 n, sortgrå ryle 1 n, vader sp. 16 s, alm. kjøve mørk 3 r, lys 4 r, hættemåge 46 s, ad. 1 s, 1.års 14 s, dværgmåge 1.års 1 n.

rast: landsvale 150, havesanger 10, gulbug 1-2, tornsanger -, gardesanger -, løvsanger 25-30, jernspurv 5-6, grå fluesnapper 2-3, broget fluesnapper 4-5, skovpiber 2-3, engpiber 1, hvid vipstjert 15-20, tornirisk 5-6, gråsåsken 2 ad + 4-5 juv. netop udfløjne unger i fyrhaven - ikke helt flyvefærdige, stær 3-400, gulspurv 2.

rastoptælling af måger og terner på hukket. obs af bms.

0930 - 1000, ebbe/flod.

art/aldre	: 1.års:	2.års	:3.års	:adulte:	i %	1.års:	2.års:	3.års:	adult
hættemåge	50	10	-	15	67%	13%	-	20%	
stormmåge	15	0	-	75	16%	0%	-	84%	
sølvmåge	35	35	75	265	9%	9%	18%	64%	
sildemåge	0	10	15	25	0%	20%	30%	50%	
svartbag	10	15	45	75	7%	10%	31%	52%	
ride	75	175	-	450	11%	25%	-	64%	
dværgterne	0	-	-	6	0%	-	-	100%	
fjordterne	0	-	-	10	0%	-	-	100%	
havterne	0	-	-	8	0%	-	-	100%	
splitterne	300	-	-	700	30%	-	-	70%	

observatører: thomas kiørboe, finn dalberg, henning noer, erik overlund, knud pedersen, stefan piller, hanne rode og bent møller sørensen.

erik overlund.

Blåvand Fuglestation
 onsdag den 16/8-1972

Vejrforhold i tiden 0500-1930

0515	315	8,2	6/8	over 5km
0545	333	7,7	7/8	-
0615	324	8,1	-	-
0645	333	7,8	-	-
0715	315	7,6	8/8	-
0745	310	6,7	7-8/8	-
0815	-	6,5	-	-
0845	320	6,0	-	-
0915	-	8,3	-	-
0945	315	7,6	-	-
1015	310	8,2	-	-
1045	315	8,8	-	-
1115	-	7,6	-	-
1145	319	9,3	8/8	-
1215	-	7,5	-	-
1245	333	7,9	-	-
1215	315	6,4	-	-
1345	325	6,3	-	-
1415	302	5,7	-	-
1445	315	5,2	-	-
1515	324	5,1	-	-
1545	315	4,6	-	-
1615	288	5,6	-	-
1645	297	5,7	-	-
1715	-	5,5	-	-
1745	-	-	-	-
1815	292	5,3	7-8/8	-
1845	279	5,6	3/8	-
1915	275	5,2	-	-

blåvand fuglestation

onsdag den 16/8 72.

observationer: 0500 - 1930.

0500 - 0815 n-hukket, 0815 - 1300 bunkeren, 1300 - 1930 også i bunkeren.

lom sp. 6 s, sule ad. 5 n, 3.års 2 n, 2.års 2 s, 5 n, usp. 1 n, gravand 11 s, ad. 52 s, juv. 16 s, gråand 4 s, krikand 26 s, 19 n, spidsand 2 s, fløjlsand 1 n, havlit han 3 s, edderfugl 1 s, juv. 29 s, han 1 s, hun 1 s, stor præstekrave 18 s, strandskade 1178 s, strandhjejle 2 s, stenvender 3 s, storspove 14 s, småspove 2 s, lille kobbersneppe 6 s, 4 n, rødben 17 s, hvidklire 2 s, 2 n, islandsk ryle 2 s, alm. ryle 83 s, sandløber 34 s, krumnæbbet ryle 4 s, alm. kjove mørk 15 n, lys 6 n, 1 s, usp. 1 n, gråmåge 2.års 1 r, storkjove 1 s, hattemåge usp. 20 s, ad. 1 s, 2.års 1 s, 1.års 3 s, ride 526 s, - enormt træk af kjoever og rider. ride kun optalt i morgentimerne.

rastoptælling af måger og terner på hukket. obs af bms.

1200 - 1300. ebbe.

art/aldre	:	1.års	:2.års	:3.års	:adulte:	i %	1.års:	2.års:	3.års:	adulte.
hattemåge	:	75	30	-	16	62%	25%	-	13%	
stormmåge	:	51	0	-	165	23%	0%	-	77%	
sølvmåge	:	43	25	25	105	23%	13%	13%	51%	
sildemåge	:	28	19	31	68	19%	13%	21%	47%	
svartbag	:	12	9	26	42	13%	11%	32%	44%	
ride	:	195	225	-	585	19%	22%	-	59%	
dvärgterne	:	0	-	-	2	0%	-	-	100%	
splitterne	:	485	-	-	885	35%	-	-	65%	
havterne	:	0	-	-	5	0%	-	-	100%	
fjordterne	:	1	-	-	0	100%	-	-	0%	

observatører: thomas kiørboe, finn dalberg, henning noer, erik overlund, knud pedersen, stefan puhl, hanne rode og bent møller sørensen.

erik overlund.

Blåvand Fuglestation
Torsdag den 17/8-1972

Vejrforhold i tiden 0500-1045

0515	207	11,7	7-8/8	over 5km	
0545	212	10,6	-	-	
0615	214	10,7	5/8	1-5 km	
0645	200	10,8	7-8/8	-	
0715	216	10,4	-	-	
0745	220	11,4	6-8/8	3 km	
0815	234	9,4	8/8	over 5 km	
0845	225	10,5	-	-	regn
0915	243	12,2	-	-	
0945	323	12,2	-	-	
1015	343	9,6	-	1-5km	regn
1045	333	10,1	-	-	regn + OBS opgivet pga regn

Til orientering for læsere kan denne tabel navnes:

Beaufort: Vindhastighed i m/sek

0	:	0.0 - 0.2
1	:	0.3 - 1.5
2	:	1.6 - 3.3
3	:	3.4 - 5.4
4	:	5.5 - 7.9
5	:	8.0 - 10.7
6	:	10.8 - 13.8
7	:	13.9 - 17.1
8	:	17.2 - 20.7
9	:	20.8 - 24.4
10	:	24.5 - 28.4
11	:	28.5 - 32.6
12	:	over 32.6

blåvand pulestation.

torsdag den 17.08.72.

observationer: 0500 - 0815 bunkeren, 0815 - 1045 s-hukket, 1455 - 1700 bunkeren

lom sp. 1 n, gråsrubet lappedykker 2 n, sule ad. 3 n, 3.års 2 s, 4 n, 2.års 6 n, usp. 1 n, gravand ad, 2 s, juv. 5 s, eddemfugl juv. 8 s, stor præstekrave 3 s, strandskade 53 s, lille kobbersneppe 6 s, rødben 3 s, islandsk ryle 12 s, alm. ryle 14 s, sandløber 16 s, krumnæbbet ryle 1 s, brushane 1 s, alm. kjove juv. lårs 1 n (årets første ungfugl), mørk 13 n, 3 r, lys 9 n, 1 r, usp. 1 n, storkjove 2 n, 3 r, (muligvis 7 ialt, idet 2 sås strax efter de 3 rastende), dværgmåge ad. 3 s, brud 1 n i klittoppen (vindafdrift?).

ingen rastende fugle optalt.

vi afbrød heldagsobsen p.g.a. vejrliget og manglende vadefugle. en dejlig firdag til papirarbejde.

observatører: finn dalberg, thomas kiørboe, henning noer, erik overlund, knud pedersen, beste, stefan pihl, hanne rode, og bent møller sørensen.

jeg glemte at notere mig at bent møller sørensen var på skallingen igår, men her er noterne. obstdid 0830 - 1030.

fiskehejre 8, gravand 100, gråand 150, krikand 125, atlingand 5, knarand 1 han i sibirien, pibenand 15, skeand 15, troldand 1 han, tårnfalk 2, vibe 45, strandskade ca. 6000 + stort tiltræk fra n-, stor præstekrave 60, hvidbrystet præstekrave 2, strandhjejle 35, hjejle 150, stenvender 8, dobbeltbekkasin 35, storspove 200, småspove 300, lille kobbersneppe 200, hvidklire 45, rødben 200, sortklire 6, svaleklire 15, tinksmid 10, mudderklire 50, alm. ryle knapt 2000, krumnæbbet ryle 5 muligvis flere, dværgryle 2, temmincksryle 2, sandløber 5, klyde 15, svartbag 2000, sildemåge 300, gråmåge 2.års 1 (den sædvanlige fra blåvandshuk), sølvmåge 2000, stormmåge 400, hættemåge 200, ringsue 6, sanglærke 150, landsvale 200, stenpikker 300, bynkefugl 25, engpiber 25, gul vipstjert 4, hvid vipstjert 6, stær 5000, tornirisk 15, rørspurv 10, gulspurv 5.
det var vist alt -.

erik overlund.

Blåvand Fuglestation
 Fredag den 18/8-1972

Vejrforhold i tiden 0500-1945:

0515	310	9,7	7-8/8	over 3 km
0545	-	6,4	7/8	over 5 km
0615	312	9,5	4/8	-
0645	315	8,9	5/8	-
0715	333	6,1	4/8	-
0745	324	8,7	3/8	-
0815	315	7,4	4/8	-
0845	342	6,4	3/8	-
0915	315	8,7	5/8	-
0945	324	-	4/8	-
1015	308	8,9	6/8	-
1045	329	8,5	4/8	-
1115	324	8,8	2/8	-
1145	311	7,1	5/8	-
1215	306	6,7	-	-
1245	311	6,9	-	-
1315	306	7,1	3/8	-
1345	333	6,8	4/8	-
1415	308	8,5	3-4/8	-
1445	325	8,5	-	-
1515	333	7,7	4/8	-
1545	310	7,2	-	-
1615	302	8,0	3/8	-
1645	315	7,5	6/8	-
1715	320	7,7	4/8	-
1745	333	8,2	3/8	-
1815	324	8,8	4/8	-
1845	-	-	-	-
1915	-	8,0	-	-

blåvand fuglestation.

fradag den 18o872.

observationer: o5oo - 1945. bunkeren.

lom 2 n, sule 4.års 2 n, 3.års 3 n, 2.års 7 n, 1 n-r, krikand 9 s, spidsand 5 s, pibeand 4 s, edderfugl juv. 6 s, tårnfalk 2 r, stor ptræstekrave 1 s, strandskade 1552 s, hjejle 1 s, stenvender 2 s, storspove 2 s, småspove 2 s, lille kobbersneppe 1 s, rødben 18 s, islandsk ryle 22 s, alm. ryle 6 s, sandløber 4 s, dværgryle 1 n, krumnæbbet ryle 2 s, sortgrå ryle 2 s, brushane 2 n, odinshane 1 s-r-s (stationens anden iagttagelse), ryle sp. 5 s, vader sp. 18 s, alm. kjove mørk 5 r, lys. 6-7 r, storkjove 2 s, hættemåge usp. 28 s, dværgmåge juv. 2 n, mursejler 1 n-sv.

rastoptælling af måger og terner på hukket. obs af bms.

12oo - 13oo. ebbe.

art/aldre	: 1.års:	2.års	:3.års	:adulte:	i %	1.års:	2.års:	3.års:	adulte-
hættemåge	: 75	10	-	25	68%	9%	-	23%	
stormmåge	: 10	0	-	35	22%	0%	-	78%	
sølvmåge	: 35	40	25	80	20%	22%	14%	44%	
sildemåge	: 10	3	25	50	11%	3%	28%	58%	
svartbag	: 10	10	25	60	10%	10%	24%	56%	
ride	: 400	300	-	700	29%	21%	-	50%	
splitterne	: 150	-	-	300	33%	-	-	67%	
havterne	: 0	-	-	35	0%	-	-	100%	
fjordterne	: 0	-	-	10	0%	-	-	100%	

observatører: beste, thomas kiørboe, henning noer, finn dalberg, erik overlund
knud pedersen, stefan pihl, hanne rode og bent møller sørensen-

gæster om natten: svend rønne, esbjerg og jens braun, kbh.

dags-gæster: karsten rask og grete ditlevsen, esbjerg

gæster om aftenen: ingen, vi var til krobal. bms gav den et par tander til.

foriøvrigt rejser stefan puler imorgen engang. blåvand mister dermed en sikker outsider. det bør for en ordens skyld også nævnes, at manden er en strålende whist-spiller.

erik overlund.

Blåvsand Fuglestation
Lørdag den 19/8-1972

Vejrforhold i tiden 0515-1945.

0530	342	3,7	8/8	over 5 km
0600	0	-	2/8	-
0630	18	1,9	4/8	-
0700	-	4,3	-	-
0715	342	5,4	3/8	-
0745	346	5,2	4/8	-
0815	0	6,8	5/8	-
0845	-	7,3	5-6/8	-
0915	-	9,4	4/8	-
0945	14	8,8	8/8	-
1015	317	7,9	7/8	-
1045	-	9,2	-	-
1115	358	9,8	-	-
1145	0	10,5	-	-
1215	-	8,3	7-8/8	-
1245	-	6,6	8/8	1-5 km
1315	mangler			
1345	351	7,5	7/8	over 5 km
1415	mangler			
1445	5	8,2	8/8	-
1515	-	8,9	-	-
1545	0	8,0	-	-
1615	-	8,7	7/8	-
1645	-	7,6	-	-
1715	-	6,5	-	-
1745	mangler			
1815	mangler			
1845	mangler			
1915	0	5,2	7-8/8	-
1945	0	3,9	-	-

blåvand fuglestation.

lørdag den 19. 8. 1972.

observationer: 0515 - 1945.

0515 - 0830 i bunkeren, 0830 - 1245 på s-hukket, 1245 - 1945 i bunkeren.

lom sp. 1 s, sule 4.års 1 s, 3.års 1 n, 2.års 6 n, fiskehejre juv. 1 sv,
pibeand 6 s, gråand 3 s, krikand 51 s, gravand ad. 2 s, juv. 10 s, 1 n-r,
tårnfalk 1 s, strandskade 169 s, 1 n, hjøjle 1 s, stenvender 6 s, storspove
6 s, 1 n, lille kobbersneppe 16 s, 1 n, rødven 10 s, 2 n, 1 ø, hvidklire 1 s,
mudderklire 3 s, islandsk ryle 1 s, alm. ryle 28 s, sandløber 8 s, dværgryle
3 n, brushane 1 s, vader sp. 1 s, alm. kjo ve mørk 5 n, lys 3 n, hættemåge
usp. 67 s, ad. 4 s, 1.års 39 s, juv. 2 s, stor flagspøtte 1 ind fra nv,
stenpikker 1 ind, piber sp. 2 ind.

observatører: beste, jens b. bruun, finn dalberg, thomas kiørboe, henning noer,
erik overlund, stefan puler for sidste gang - farvel då, hanne rode, knud
pedersen, svend rønnest og bent møller sørensen.

krobemærkning: svend rønnest og bent møller sørensen kørte på knallert til
kro-es, svend stak knæet ind i baghjulet for at stoppe dyret med et par
knækkede fortænder som resultat for bent. han blev idag deporteret til
tandlægen i oksbøl.

erik overlund.

Blåvand Fuglestation
Søndag den 20/8-1972

Vejrforhold i tiden 0515-1945.

0515	319	5,0	5/8	over 5 km
0545	320	5,3	4/8	-
0615	324	-	3/8	-
0645	315	4,9	2/8	-
0715	310	6,1	2-3/8	-
0745	315	6,3	-	-
0815	306	6,4	-	-
0845	313	5,4	-	-
0915	306	6,8	3/8	-
0945	308	6,1	2/8	-
1015	317	4,7	1/8	-
1045	328	4,3	2/8	-
1115	295	5,0	3/8	-
1145	-	-	5/8	-
1215	-	5,2	-	-
1245	-	4,7	-	-
1315	297	4,4	2/8	-
1345	-	5,0	-	-
1415	293	5,2	1/8	-
1445	-	6,0	-	-
1515	297	6,6	-	-
1545	293	6,3	-	-
1615	281	6,0	-	-
1645	275	5,4	3/8	-
1715	270	5,0	8/8	-
1745	-	3,0	-	-
1815	289	4,9	-	-
1845	257	5,0	-	-
1915	249	4,9	-	-
1945	266	4,6	-	-

blåvand fuglestation.

søndag den 200872.

observationer: 0515 - 1945. obs n-hukket.

lom sp. 1 n, toppet lappedykker 1 s, sule 3.års 1 s-n, 1 n, 2.års 1 s, 4 n, skarv 2 s, gråand 1 s, krikand 7 s, pibeand 14 s, troldand 5 s, spurvehøg 1 sv, tårnfalk 3 r, stor præstekrave 3 s, strandskade 296 s, stenvender 19 s, stor-spove 166 s, småspove 2 s, spove sp. 11 s, lille kobbersneppe 4 s, rødben 2 s, islandsk ryle 6 s, alm. ryle 15 s, sandløber 6 s, vader sp. 5 s, alm. kjove mørk 1 s, 4 n, mellem 1 s-r, lys 6 s, 1 n, gråmåge 2.års 1 r, hættemåge usp. 24 s, 2.års 19 s, 1.års 69 s.

ingen rastoptælling af småfugle idag - heller ikke idag.

rastoptælling af måger og terner på hukket. obs af bms.

1600 - 1630. ebbe.

art/aldre	: 1.års	:2.års	:3.års:	adulte:	i %	1.års:	2.års:	3.års:	adulte:
hættemåge	45	4	-	15	70%	6%	-	24%	
stormmåge	31	0	-	45	41%	0%	-	59%	
sølvmåge	36	44	45	75	18%	22%	23%	37%	
sildemåge	10	15	45	55	8%	12%	36%	44%	
svartbag	10	25	45	65	7%	17%	31%	45%	
ride	325	300	-	800	23%	21%	-	56%	
gråmåge	0	1	0	0	0%	100%	0%	0%	
dværgterne	4	-	-	1	80%	-	-	20%	
splitterne	225	-	-	350	39%	-	-	61%	
havterne	4	-	-	1	80%	-	-	20%	
fjordterne	6	-	-	2	75%	-	-	25%	

observatører: jens b. bruun, beste, finn faldberg, thomas kiørboe, henning nør, erik overlund, knud pedersen, hanne rode, svend rønnest og bent møller sørensen.

erik overlund-

Blåvand Fuglestation
Mandag den 21/8-1972

Vejrforhold i tiden 0545-1930.

0600	313	8,3	7-8/8	over 5km
0630	340	10,6	-	-
0700	326	9,6	8/8	-
0730	333	9,8	-	-
0800	-	12,2	-	-
0830	340	12,7	7-8/8	-
0900	335	12,8	-	-
0930	-	-	5-6/8	-
1000	-	10,0	7/8	-
1030	349	10,9	8/8	-
1100	340	11,1	3/8	-
1130	-	11,7	8/8	-
1200	351	8,5	8/8	3-5 km
1215	342	12,1	7/8	over 5 km
1245	-	10,5	-	-
1315	-	11,0	5/8	-
1345	-	10,3	3/8	-
1415	340	11,3	6/8	-
1445	333	11,7	7/8	-
1515	338	11,7	-	-
1545	-	-	-	-
1615	-	12,7	-	-
1645	333	12,4	4-5/8	-
1715	-	12,5	4/8	-
1745	328	12,0	3-4/8	-
1815	345	10,3	5/8	3-5km
1845	330	10,0	-	-
1915	333	10,3	-	-

blåvand fuglestation.

mandag den 21/872.

0545rvationer: 0545 - 1930.

0545 - 1200 i bunkeren, 1200 - 1930 s-hukket.

sule 2.års 3 s, usp. 2 s, alm? skråpe 2 s, gråand 1 s, krikand 2 s, spidsand 11 s, strandskade 41 s, 2 n, strandhjejle 1 s, hjejle 17 s, stenvender 8 s, storspove 21 s, 2 n, lille kobbersneppe 3 s, islandsk ryle 22 s, 11 n, alm. ryle 9 s, 3 n, alm. kjove mørk 2 s, 1 r, lys 2 r, 1.års juv. 1 r, usp. 1 r, storkjove 5 s (i een flok), gråmåge 2.års 1 n, (stadigvæk et nyt ex.), hattemåge usp. 7 s, ad. 2 s, 1.års 4 s.

ja, det må så være den mindste rapport indtil videre for i år, der skal ikke være så godt med trækkende fugle ved blåvand påstås det inde i byen. Også Christensen påstår at vi ser for mange fugle (tæller fuglen flere gange) - der er noget der tyder på at han for engangsskyld har ret.

bemærkning: der skete to - skriver 2 - store overraskelser. Svend og undertegnede kom en halv time for sent på morgenobsen. -hvilken overraskelse.

anden overraskelse - omend lidt større end første --- hanne kom kun 3/4 minut for sent til afløsningen kl. 0700... ganske godt klaret.

observatører tildels: beste, finn fallberg, thomas kiørboe, henning noer, erik overlund, knud pedersen, hanne rode, svend rønne og bent møller sørensen.

erik overlund.

blåvand fuglestation.

tirsdag den 22o872.

observationer: o515 - 193o.

o515 - 1415 s-hukket, 1415 - 193o i bunkeren.

sule 3.års 1 s, 1 n, 2.års 1 s, sortstrubet lom 1 n, krikand 11 s, spidsand 5 n, bjergand han 1 s, fløjlsand 3 s, ødderfugl 3 s, juv. 5 s, vibe 12 s, stor præstekrave 24 s, strnadskade 71 s, hjejle 2 s, dobbeltbekkasin 2 s, storspove 7 s, 2 n, småspove 2 n, lille kobbersneppe 2 s, 3 n, rødben 2 s, hvidklire 3 s, 1 n, svaleklire 1 s, islandsk ryle 1 s, alm. ryle 14 s, sandløber 12 s, vader sp. 38 s, alm. kjove 2.års 1 r, gråmåge 2.års 1 r, hættemåge usp. 314 s, juv. 15 s, ad- 6 s, 1.års 77 s, stenpikker 1 ind.

rast: meget få rastende fugle, men - bynkefugl 5, stenpikker 5o, løvsanfer 1, have-sanger 1, gardesanger 2, tornsanger 25,(flest juv), jernspurv 2, engpiber 3, skovpiber 2, hvid vipstjert 1o, styr 4-5oo, gråsisken 1o, gulspurv 1.

rastoptælling af måger og terner på hukket. obs af bms.

12oo - 123o. ebbe/flod.

art/aldre	: 1.års:	2.års :	3.års :	adulte :	i %	1.års:	2.års:	3.års:	adulte:
hættemåge	45	2	-	15		72%	3%	-	25%
stormmåge	45	o	-	15		75%	o%	-	25%
sølvmåge	45	15	15	75		3o%	1o%	1o%	5o%
sildemåge	15	15	45	6o		11%	11%	33%	45%
svartbag	1o	2o	45	45		8%	18%	37%	37%
ride	25o	15o	-	4oo		31%	19%	-	5o%
splitterne	4oo	-	-	4oo		5o%	-	-	5o%
havterne	15	-	-	5		75%	-	-	25%
fjerdterne	2o	-	-	5		8o%	-	-	2o%
dværgterne	2	-	-	1		67%	-	-	33%

bemærkning ang. gråmågerne i år: vi mener at det ialt drejer sig om mindst 3 forskellige 2.års (2.sommerdragt). -det er adskillige-. flere af dem til blåvand. takker-.

observatører: beste, dinn fallberg, thomas kiørboe, henning noer, erik overlund, knud pedersen, hanne rode og bent møller sørensen.

erik overlund.

blåvand fuglestation.

onsdag den 23.8.72.

observationer: 0515 - 1730. obs fra bunkeren.

lom sp. 1 s, * 4 n, top. lappedykker 5 s, malleuk lys 1 n, sodfarvet skræpe 1 n,
sule ad. 3 n, 4.års 1 n, 3.års 1 n, 2.års 3 n, usp. 2 n, gravand 29 s, gråand 2 s,
krikand 13 s, spidsand 1 s, fløjlsand 2 s, edderfugl hun 1 s, juv. 5 s, toppet
skallesluger 6 n, stor præstekrave 5 s, strandskade 292 s, 5 n, strandhjejle 8 s,
stenvender 2 s, storspove 4 s, småspovel s, lille kobbersneppe 9 s, rødben 8 s,
sortklire 1 s, islandsk ryle 15 s, alm. ryle 33 s, sandløber 20 s, krumnæbbet
ryle 1 s, dværgryle 1 s, storkjove 1 n, alm. kjove mørk 1 s, kjove sp. 1 n (sand-
synligvis en storkjove, men gik fandens langt ude), gråmåge 2.års 1 n-r, hættemåge
usp. 9 s, 1.års 20 s.

rast: stor flagspøtte mindst 3, vendehals 2, sanglærke 15, landsvale 150 eller så,
sortmejs 2, bynkefugl 10, stenpikker 100, rørsanger 1, havesanger 6, tornsanger
25, gærdesanger 6, løvsanger 6, gransanger 1-2, fuglekonge 3, jernspurv 10, grå
fluesnapper 8-10, broget fluesnapper 5-10, engpiber 15, skovpiber 25, hvid vip-
stjert 25-30, stær 150, gråsiskan 15, tornirisk 25, lille korsnab 15, bogfinke 6,
gulspurv 2, rørspurv 4, gråspurv.

rastoptælling af måger og ternere på hukket. obs af bms.

0800 - 0830. ebbe.

art/aldre	: 1.års	: 2.års	: 3.års	: adulte:	i %	1.års:	2.års:	3.års:	adulte:
hættemåge	19	0	-	4		83%	0%	-	17%
stormmåge	45	0	-	15		75%	0%	-	25%
sølvmåge	75	25	10	175		26%	9%	4%	61%
sildemåge	19	20	45	85		11%	12%	27%	50%
svartbag	20	15	30	45		18%	14%	27%	41%
ride	125	125	-	400		19%	19%	-	62%
splitterne	350	-	-	200		64%	-	-	36%
havterne	15	-	-	5		75%	-	-	25%
fjordterne	25	-	-	50		33%	-	-	67%

observatører: beste, finn dallberg, thomas kiørboe, henning noer, erik overlund,
knud pedersen, hanne rode og bent møller sørensen.

erik overlund.

blåvand fuglestation.

torsdag den 24/8/72.

observationer: 0515 - 1930.

0515 - 1815 i hunkeren, 1815 - 1930 n-klitten.

rødstrubet lom 1 s, sortstrubet lom 1 s, malleuk lys 2 s-r-s, sodfarvet skråpe 2 s, sule ad. 4 s, 3.års 1 s, 2.års 2 n, usp. 1 n, gravand 4 s, krikand 45 s, 4 n, pibeand 22 s, spidaand 4 s, dykand sp. 2 s, dværgfalk 1 sv-(årets første), strand-skade 1827 s, 1 n, stenvender 16 s, storspove 7 s, 4 n, småspove 1 s, lille kobbersneppe 20 s, rødben 2 s, islandsk ryle 64 s, alm. ryle 84 s, sandløber 48 s, alm. kjove mørk 2 s, 1 n-r, lys 1 s, juv. 1.års 1 s, storkjove 1 s, lille kjøve ad. 1 s, gråmåge 2.års 1 r, dværgmåge 1.års 3 s, 1 nør, ad. 3 s.

ingen rastoptælling af småfugle idag.

rastoptælling af måger og ternere på hukket. obs af bms.

0800 - 0830. ebbe.

art/aldre	1.års	:2.års	:3.års	:adulte	:	i %	1.års:	2.års:	3.års:	adulte:
hættemåge	25	0	-	10		71%	0%	-	29%	
stormmåge	50	0	-	50		50%	0%	-	50%	
sølvmåge	100	50	25	225		25%	13%	6%	56%	
sildemåge	15	20	45	65		10%	14%	31%	45%	
svartbag	10	15	30	50		10%	14%	29%	47%	
ride	150	75	-	325		25%	13%	-	62%	
gråmåge	0	1	0	0		0%	100%	0%	0%	
splitterne	150	-	-	200		43%	-	-	57%	
havterne	11	-	-	5		69%	-	-	31%	
fjordterne	20	-	-	15		57%	-	-	43%	

bemærkning: til fugletrækket og dets gåder-

malleuk 2 : obs af bent møller sørensen: fløj til raat med 3 rider og rastede i 5 minutter.

sodfarvet skråpe: første fugl, obs af henning noer: fløj indenfor og i revet.

notat: set flugt, overside, underside og lyse undervinger.

anden fugl, obs af bent møller sørensen. notat: ca. 100 m. bag revet.

lille kjøve ad. obs af bent møller sørensen. notat: kom ca. i mellemrevet (300m)

set i ca. 30-45 sek. gammel fugl + forlængede halefjer. sort kalot, lys nakke.

grå på vingedækfjer + øvre ryg. svagt lyse håndrodspletter. flugt terneagtig.

vinger meget smalle. obs. med gode kikkerter - fandens gode kikkerter.

observatører: beste, finn dallberg, thomas kiørboe, henning noer, erik overlund, knud pedersen, hanne rode og bent møller sørensen.

erik overlund.

blåvand fuglestation.

fredag den 25/8 72.

observationer: 0515 - 1930.

0515 - 0545 i bunkeren, 0545 - 1200 n-klitten, 1200 - 1930 i bunkeren.

løn sp. 1 s, sule ad. 1 r, 2.års 3 n, 2 r, grågås 9 s, gråand 4 s, krikand 4 s, 2 s-n, skeand 13 s, hvinand 2 r-n, toppet skallesluger 1 r, tårnfalk 1 sv, stor præstekrave 7 s, strandskade 1858 s, strandhjejle 1 s, hjejle 13 s, stenvender 10 s, dobbeltbekkadsin 1 s, storspove 1 s, småspovekobbersneppe 4s, rød- ben 4 s, hvidklire 1 s, mudderklire 1 s, 1 n-r, islandsk ryle 106 s, alm- ryle 101 s, sandløber 36 s, dværgryle 3 s, 2 r, sortgrå ryle 1 s, alm. kjove mørk 1 r, lys 1 r, alcidæ sp. 1 s.

rastoptælling af måger og ternerpå hukket, obs af bms.

0800 - 0830. ebbe.

art/aldre	1.års	2.års	3.års	adulte	i %	1.års	2.års	3.års	adulte
hættemåge	25	0	-	5		83%	0%	-	17%
stormmåge	65	0	-	35		65%	0%	-	35%
sølvmåge	65	35	25	150		24%	13%	9%	54%
sildemåge	10	20	35	75		7%	14%	25%	54%
svartbag	15	15	45	85		9%	9%	28%	54%
ride	150	60	-	300		29%	12%	-	59%
gråmåge	0	1	0	0		0%	100%	0%	0%
splitterne	150	-	-	150		50%	-	-	50%
havterne	15	-	-	10		60%	-	-	40%
fjordterne	20	-	-	10		67%	-	-	33%

knud pedersne har ævret på skallingen og ho bug. 1130 - 1540, NNV 4, 6/8, flod.

fiskehejre 18, gravand 11, gråand 11, spidsand 3, pibeand 10, tårnfalk 5, strandskade ca. 3000, stor præstekrave 12, strandhjejle ca. 30, hjejle 10, stenvender ca. 30, dobbeltbekkasin 5, storspove 10, småspove ca. 20, stor kobbersneppe 1, lille kobbersneppe ca. 200, svaleklire 1, tinksmid 2, rød- ben ca. 275, sortklire 20, hvidklire 45, mudderklire 10, islandsk ryle ca. 20, dværgryle 5, alm. ryle ca. 1000, gråmåge sub-ad 1"(ryggen lys grålig, vingerne endnu med lysebrune pletter, næbbet som juv., dog med lidt mindre sort spids), havterne 2, dværgterne 1, splitterne 5, stenspikker 40, bynkefugl 12, engpiber 10, gul vipstjert 3, hvid vipstjert 1, tornirisk 25, rørsurv 10.

gæster: Hans meltofte, kbh og karen og anders holm joensen, kalø.

hans mel" burde efter opfordring fra skagen fuglestation udelukkes fra enhver fuglestation. han har en dårlig - - -, indflydelse på observatørernes sex-liv og ølledrikning. vi smider ham ud en af dagene. farvel - hans!

observatørerne på krobøl, senere til morgenmad hos asger og endnu senere til fåremarked. jeg opgi'r at tælle dem. erik overlund.

Angående journalister, så må det huskes at vi havde en journalist -free lance - på besøg, der gerne ville lave en radioudsendelse om blåvand fuglestation, fordi stationen havde ti års jubilæum (10 år - det vidste vi ikke engang). Hun blev her en tre fire dage og fik også lavet sin udsendelse m.m.

Bl.a. fandt vi i VESTKYSTEN dette udklip.

MINDRE ANTAL TRÆKFUGLE

Observationer ved Blåvand

Fra Varde-redaktionen.

En gruppe ornitologer har efter daglange observationer i fem uger ved Blåvand på Jyllands vestkyst i forbindelse med dårligt vejr konstantet et ~~mindre~~ mindre antal trækkende fugle end ventet.

De otte ornitologer har med finansiel støtte fra bl.a. Dansk ornithologforening fulgt fugletrækket hele dagen, hvor ~~man~~ man tidligere kun har foretaget observationer i dagens tre første timer.

Man koncentrerede sig ved tællingerne om strandskader, islandske ryler og almindelige ryler. Gruppen ønsker ~~at~~ til næste år at fortsætte observationerne, dels ved vestkysten og dels i Norge.

Vi ender her ved Dansk Ornithologisk Forening til Dansk ornithologforening.

Knud Pedersen var tidlig oppe om søndagen og han var ved Fyrhaven og i mosen fra 0830-1130. Vejr: 0/8, N 2 og indhyllt i havgus.

Sule 1 2.års inde over yderste klitrække, Våge sp. 1, Hvepsevåge 5 s, Rørhøg 1 juv r, Hedeheg 1 juv s, Spurvehøg 19 s, Tårnfalk 25 s, Landsvale 150 r, Sertkrage 1, Huskade 2, Sanglærke 20, Sortmejse 5, Solsort 1 han, Stenpikker 30, Rødstjert 35, Bynkefugle 35, Løvsanger 30, Gransanger 2, Tornesanger 45, Gardesanger 10, Havesanger 3, Broget Fluesnapper 5, Grå fluesnapper 5, Engpiber 20, Skovpiber 15, Gul vipstjert 15, Hvid vipstjert 10, Rørspurv 10, Tornirisk 15, Gråsisken 10, Lille korsnab 2-3, Stor Flagspøtte 1.

De på stationen boende folk: Henning Noer, Hanne Rode, Knud Pedersen, Fin Dalberg Petersen, Erik Overlund, Thomas Kjørboe, Bedste, Hans Melte, Anders Helm-Joensen med Karen og undertegnede.

Bent Møller Sørensen

blåvand fuglestation.

lørdag den 26/872 og søndag den 27/872.

observationer lørdag den 26/872.

fredagens obs blev afsluttet kl. 1930 ved finn dalberg petersen og hermed indstilledes så heldagsobservationerne - resten af tiden indtil 01/972 skal bruges til papirarbejde og grundbehandling af vort materiale.

nå - lørdag - - - der var fåremarked i ho (HO). det er jo en af de begivenheder her i det forblåste vestjylland. derfor syntes en del af os, at det ville være umagen værd at overvære denne begivenhed.

det startede kl 0500 om morgenen hos vores allesammens ven Asger fra radiostationen med et veldækket morgenbord, en del kaffe og rigeligt med snaps (små sorte). herfra tog vi bussen til ho kl 0630, hvor der med det samme blev købt en kasse øl, og vi begav os til fods mod skallingen og fårene. øllerne var tunge, men blev dog hurtigt lettere. på vejen til skallingen påstod finn - også kaldet dalberg - at der var en masse sortmejser og topmejser, samt et enkelt lille korsnæb (ufatteligt at han kunne se eller for den sags skyld høre det).

endelig nåede vi til skallingen og de halve øller var bleven drukken og nu begyndte begivenhederne at tage fat. fårene simpelthen vrimgede forbi os. der var mange - een sagde 600, en anden 300, jeg kunne ikke tælle dem men har senere læst i avisen, at der kun var 150 !!!!!!! på en eller anden måde kom vi tilbage til ho, hvor nogle gik omkuld i græsset, mens andre fandt ølteltet på festpladsen. her skete der underlige ting og sager.

alle folk spiste hajer og drak en masse øller (bare spørg dalberg).

Asger - vor tidligere vært - blev nær solgt for 125 kr.+ moms, men køberen syntes ikke rigtig at være tilfreds med hans tilstand. en købte en ged for 35 kr, men solgte den senere for 45 kr. en anden købte to dværghøns (hane og høne) - hønen løb (hvad jeg udmærket forstår) - nå nu var gode råd dyre - enden på det hele blev, at de gud hjælpe mig købte to høns mere, også det kan nok være at det fik hanen til at gøre ben (haneben).

aftenen fortsattes på blåvand kro til kl. 2400 - og senere på den såkaldte fuldestation til en 3-4 stykker om morgnen.

aftens handel gjorde tom (også kaldet thomas kiørboe): handlen bestod i at han sent på natten kom stavrende ned iført sine violette underbukser. disse blev senere beskrevet som et par aldeles lækre "laksefarvede med for" og hans fætter ville absolut købe dem. tom sagde "det er iorden", og handlen begyndte. normalt er det jo sælgeren der holder den høje pris, men tom er nu som han er, og fætteren forsøgte forgæves at holde prisen på et anstændigt plan, men tom fik dem solgt for 1,50 kr med lidkøb. efter handlens afslutning, måtte han aflevere dem til køberen under megen moro.

en rettelse fra avisen: det var ikke 150 får emn 512 - ak ja, de journalister.

blåvand fuglestation.

mandag den 28/8 1972.

obs fra n-hukket.

observationer: 0515 - 0745. vejr: n 1, o/8, sigt 1-5 km, diset.

fiskehejre 1 n, 1 nØ, spidsand 9 s, strandskade 63 s, hjejle 2 s, lille kobbersneppe 1 s, islandsk ryle 4 s, alm. kjove 1.års 1 n, hættemåge usp. 28 s, stenpisker 3 ind.

rastoptælling af småfugle:

tårnfalk 6 s, spurvehøg 12 s, dværgfalk 1 s (et brunligt ex. trak i ilsom flugt mod s kl. 1330.), ringdue 2, tyrkerdue 3, stor flagspøtte 2, vendehals 2, sanglærke 100, landsvale 250, bysvale 10, digesvale 100, gråkrage 1, husskade 2, skovskade 1, sortmejse 35, musvit 2, topmejse, solsort 10, rødstjært 15, stenpikker 35, bynkefugl 25, gulbug 2, havesanger 25, gædesanger 10, tornsanger 50, skovsanger 1, løvsanger 100, gransanger 1, fuglekonge 15, jernspurv 75, broget fluesnapper 125-150, grå fluesnapper 50, skovpiber 2-300, engpiber 25, hvid vipstjært 35-40, gul vipstjært 1, star 500, grønirisk 5, grønsisken 2, tornirisk 20, gråsisken 15, lille korsnab 6, bågfinke 2, gulpsurv 8, hortulan (omdøbt til smushøns (frit efter anders and)) juv. 2, han 1, hun 1, rørspurv 6.

rastoptælling af måger og terner på hukket, obs af bms.

0700 - 0800, ebbe.

art/aldre	1.års	2.års	3.års	adulte	i %	1.års	2.års	3.års	adulte
hættemåge	65	0	-	10		87%	0%	-	13%
stormmåge	45	0	-	35		56%	0%	-	44%
sølvmåge	165	60	35	250		32%	12%	7%	49%
sildemåge	20	25	35	85		12%	15%	21%	52%
svartbag	15	10	10	64		15%	10%	10%	65%
ride	250	0	-	500		33%	0%	-	67%
splitterne	150	-	-	100		60%	-	-	40%
havterne	10	-	-	2		93%	-	-	17%
fjerdterne	5	-	-	0		100%	-	-	0%

en stille og rolig dag uden de helt store udskejelser, nu kan det fanama osse være nok, de sidste tre dage har tæret adskilligt på observatørernes kræfter og finanserne har osse fået sig en tør ble på.

nu da vi har afsluttet heldagsobservationerne er vi strax gået igang med det tidskrævende papirarbejde. man skal ikke forvente sig meget andet end et par småfugle i de næste fjorten dages rapporter, nå farvel - jeg har travlt.

observatører: beste, finn dalberg, thomas kjørboe, henniig noer, erik overlund knud pedersen, hanne rode og bent møller sørensen-

erik overlund.

blåvand fuglestation

tirsdag den 29.08.72

observationer: vejr: 0/8, skiftende meget svage vinde.

rastoptælling i fyrhaverne.

spurvehøg 6-7 sv, 2-3 r, tårnfalk 5-6 sv, 2-3 r, stor flagspøtte 1 juv, sanglærke 10, landsvale c.500, bysvale c.20, sortmejse 2, solsort 2, stenpikker c.15, bynkefugl c.20, rødstjert c.20, munk 3, høgesanger 1 juv. ringet, havesanger c.15, tornsanger c.20, gærdesanger c.10, løvsanger c.50, skovsanger 1, fuglekonge 6, grå fluesnapper c.100, broget fluesnapper 50-75, lille fluesnapper hun/juv 1 + 1 hørt, jernspurv c. 10, engpiber c.10, skovpiber c.40, hvid vipstjert c.10, gul vipstjert c.10, stær c.500, grønirisk 2, tornirisk c.15, gråsiskan c.10, lille korsnæb 2, donpap 1-2 hørt, hortulan 1 juv. + 2-3 hørt, rørspurv c.10, gråspurv c.25.

rastoptælling i mosen: 0500 - 0730.

fiskehejre juv. 1 sv, spurvehøg 2 r, tårnfalk 3 r, dobbeltbekkasin 1 n, rødben hørt, stor flagspøtte 1, sanglærke c.10, sortkrage 2, husskade 2, stenpikker c.30, bynkefugl c.30, rødstjert c.15, havesanger c.5, tornsanger c.25, gærdesanger c.10, løvsanger c.30, gransanger 1, grå fluesnapper c.10, broget fluesnapper c.10, jernspurv c.15, engpiber c.10, skovpiber c.30, gul vipstjert c.10, stær c.100, tornirisk c.10, rørspurv c.15.

rastoptælling af m åger og terner på hukket. obs af bms. 1100-1200. ebbe.

art/aldre	1.års	:2.års	:3.års	:adulte:	i %	1.års:	2.års:	3.års:	adulte
dvergmåge	4	0	-	0		100%	0%	-	0%
hættemåge	800	0	-	150		84%	0%	-	16%
stormmåge	125	0	-	75		63%	0%	-	37%
sølvmåge	75	75	75	350		13%	13%	13%	61%
sildemåge	50	50	125	200		12%	12%	29%	47%
svartbag	15	20	75	150		6%	8%	29%	57%
ride	500	0	-	1100		31%	0%	-	69%
gråmåge	0	0	1	0		0%	0%	100%	0%
splitterne	700	-	-	500		58%	-	-	42%
havterne	60	-	-	50		55%	-	-	45%
fjordterne	75	-	-	50		60%	-	-	40%
dvergterne	6	-	-	0		100%	-	-	0%

observatører: beste, finn dalberg, thomas kiørboe, henning noer, erik overlund, knud pedersen, hanne rode og bent møller sørensen.

erik overlund.

blåvand fuglestation.

onsdag den 300872.

observationer: skiftende vind 0-1, til nno 2-3, 0-4/8.

rastoptælling i fyrhaverne.

spurvehøg 25 sv, tårnfalk 13 sv, fiskeørn juv. 1 s, hjejle 12 s, sanglærke c.10, landsvale c.100 + stort s-træk, sortmejse c.5, bysvale c.15, træløber 3 ringet, solsort 2, stenpikker c.15, bynkefugl c.15, rødstjert c.20, havesanger c.30, tornsanger c.15, gædesanger c.10, løvsanger c.40, gransanger c.10, fuglekonge c.15, grå fluesnapper c.30, broget fluesnapper c.50, jernspurv c.15, skovpiber c.30, engpiber c.10, hvid vipstjert c.10, gul vipstjert c.10, star c.300, grønirisk c.5, tornirisk c.15, gråsiskan c.15, lille korsnæb c.10, gulspurv c.5, hortulan c.10 flest juv, rørsurv c.5,

rastoptælling i mosen.

urflugt han 1, musvåge 1, tårnfalk ~~4~~ 6-7, spurvehøg 1, dobbeltbekkasin 1, sanglærke c.15, sortkrage 2, huskade 2, stenpikker c.15, bynkefugl c.30, rødstjert c.10, havesanger c.15, tornsanger c.30, gædesanger c.10, løvsanger c.25, broget fluesnapper c.10, jernspurv c.20, engpiber c.10, skovpiber c.30, gul vipstjert c.10, tornirisk 5, lille korsnæb hørt, hortulan 6 + 1 hørt, gulspurv 5, rørsurv c.15, blåhals hun/juv. 1 (årets første).

thjae, det er vist alt hvad vi kan opvise af aktivitet idag, tiden går med papirarbejde.

arbejdende ornitter på stationen: beste, finn dalberg, thomas kiørboe, henning noer, erik overlund, knud pedersen, hanne rode og bent møller sørensen.

erik overlund.

undskyld hans meltofte, jeg har glemt at du osse har lagt arbejde fra dig i den sidste ugestid.

blåvand fuglestation.

torsdag den 31.08.72.

observationer: ø 0-1, 8/8, tyndt skydække og diste.

rastoptælling i fyrhaverne.

hvepsevåge 1 sv, spurvehøg 6 sv, fiskeørn 3 sv (flok), tårnfalk 2 sv, stor flagspøtte juv. 1, mursejler 8 s, sanglærke 15, sortmejse 4, solsort 6, sangdrossel 2, rødstjert c.20, rørsanger 1 ringet, høgesanger juv. 2 ringet, havesanger 15, gærdesanger 10, torndanger c.15, skovsanger 1, gransanger 1, løvsanger 50-75, fuglekonge 6, jernspurv c.10, broget fluesnapper 35-40, grå fluesnapper c.25, skovpiber c.25, engpiber 2, hvid vipstjert 6, stær 6-700, grønirisk 2, tornirisk 6, gråsisken c.20, lille korsnab 6, gulspurv 4, rørspurv 15.

rastoptælling i mosen: obs af knud pedersen og erik overlund.

sanglærke c.10, sortkrage 2, husskade 2, stenpikker c.15, bynkefugl c.20, rødstjert c.10, havesanger c.5, tornsanger c.25, gærdesanger 5, løvsanger c.20, jernspurv c.10, engpiber c.10, skovpiber c.10, gul vipstjert 2, stær c.50, tornirisk c.6, vendehals 1, rørspurv c.10.

rastoptælling i Vestgårdsplantagen. 0715 - 0800. obs af bent møller sørensen.

aftenfalk ad. 1 overtrækkende, tårnfalk juv hun 1 overtrækkende, stor flagspøtte 2, landsvale 100 træk, sortmejse 6, musvit 2, solsort 4, rødstjert 10, havesanger 15, høgesanger juv. 1, gærdesanger 10, tornsanger 15, løvsanger c.75, fuglekonge c.20, broget fluesnapper c.5, grå fluesnapper 2, lille fluesnapper juv. 1, jernspurv c.5, skovpiber c.10, gul vipstjert 1 træk, tornirisk 2, gråsisken 5, donpap hun 1, gulspurv 2, rørspurv 1.

grærup langsø: 1300 - 1330, obs af knud pedersen.

fiskeørn juv. 1, tårnfalk 5-6, gråand 15, gråsisken c.30.

fiil sø: 1400 - 1515, obs af knud pedersen.

fiskehejre 2, knopsvane 1, gråand c.200, krikand c.30, pibeand c.30, musvåge 1, hvepsevåge 1, rørhøg juv. 1, fiskeørn juv. 2, tårnfalk 4-5.

bemærkning angående fiskeørnene: idet de tre ørne obset fra stationen blev set om formiddagen, er der ikke tale om gengangere ved grærup og fiil sø.

skrivende observatører: beste, finn dalberg, henning noer, thomas kiørboe, erik overlund, knud pedersen, hanne rode og bent møller sørensen.

erik overlund.

blåvand fuglestation.

fredag den 01/09/72.

observationer: øst 2, o/8, god sigt.

rust i fyrhaverne:

musvåge 5 sv, blå kærhøg hun/juv 1 sø, spurvehøg 35 sv, fiskeørn 3 sv, dværgfalk 2 sv, tårnfalk 20 sv, hjejle 35 s, landsvale ca. 30.000 trakkende s i løbet af dagen, stor flagspøtte 4, nærsjeler 8 s, bysvale 150, digesvale 100, sortmejse 4, solsort 8, rødstjert 50, høgesanger juv. 1, (uden ring), tornsanger 25, gærdesanger c. 10, løvsanger 100-150, fuglekonge c. 50, grå fluesnapper 35-40, broget fluesnapper 25-30, lille fluesnapper juv 1, skovpiber c. 50, engpiber c. 5, hvid vipstjert c. 15, gul vipstjert c. 10, star 4-500, grønirisk 4, gråsisken 10, tornirisk c. 10, bogfinke 2, gulspurv 4, rørsurv c. 10, hortulan han 2, hun 1, juv. 2.

krobal om aftenen, alle blev fulde, idet dette var sidste krobal for de fleste, kun undertegnede kan komme til krobal næste fredag. Op til adskillige forpulede småbåmfer fra blåvand by gæstede stationen om natten. hans mel, doch....

niels hannow ankom og anmodede om husly.

lørdag den 02/09/72.

observationer:

1830 - 1835, obs fra bunkeren af niels hannow, nååheh.

stor præstekrave 1 r, islandsk ryle 25 s, alm. ryle 4 s, måger sp. 1000 r, splitterne 1000??r, hav/fjordterne 30 r.

hvidbjerg strand: vintermusvåge 1 r, obset af thomas kiørboe i en ??.

rust i fyrhaverne:

landsvale 300, sortmejse 2, solsort 2, stenpikker 5-6, rødstjert c. 30, rødhals 1, havesanger c. 10, tornsanger c. 10, gærdesanger 2-3, løvsanger 25-30, fuglekonge 25-30, grå fluesnapper c. 15, broget fluesnapper c. 20, jernspurv 3-4, engpiber 3, skovpiber 50-60, hvid vipstjert c. 10, star c. 100, grønirisk 2, gråsisken c. 10, torniriks c. 5, gulspurv 4, rørsurv c. 5.

skallingen: 1500 - 1700, ebbe - obs af hannow og hans meltofte.

fiskehejre 2, blå kærhøg han ad. 1, spurvehøg 3-4, strandskade 300, storspove 5-600, hvidklire 2, odinshane 1, måger sp. 1000, sanglærke 3, landsvale 100, stenpikker 5, rødstjert c. 5, engpiber c. 5, hvid vipstjert 1, star c. 500.

ho plantage: stor tornskade 1.

gæster niels hannow. observatører de sædvanlige.

erik overlund.

blåvand fuglestation.

søndag den 03/09/72.

observationer:

hukket syd for skydeteranet: 0945 - 1015, flod, obs af hannow.

edderfugl 3 s, strandhjejle 1 s, islandsk ryle 15 r, vader sp. 4 s, svartbag 30 r, sølvmåge 100 r, ride 300 r, splitterne 30 r.

rastoptælling i fyrehaverne.

solsort 1, rødstjert 5, havesanger 5, løvsanger c.10, fuglekonge c.50, grå fluesnapper c.5, broget fluesnapper c.10, hvid vipstjert c.10, hviå ikke fuglekonger havde været så talgrig idag, kunne det have været hvilken som helst årstid.

rastoptælling af måger og ternere på hukket. obs af bms. og erik overlund. 1815 - 1900, ebbe/flod.

art/aldre	1.års	:2.års	:3.års	:adulte	i %	1.års:	2.års:	3.års:	adulte
hættemåge	22	0	-	15		59%	0%	-	41%
stormmåge	150	0	-	35		81%	0%	-	19%
sølvmåge	69	6	0	265		20%	2%	0%	78%
sildemåge	58	25	0	285		16%	7%	0%	77%
svartbag	40	26	0	92		26%	17%	0%	57%
ride	135	0	-	1047		12%	0%	-	88%
splitterne	38	-	-	21		64%	-	-	36%
havterne	5	-	-	2		71%	-	-	29%
fjordterne	3	-	-	0		100%	-	-	0%

rast på hukket, 1815 - 1900.

islandsk ryle 25 r, lille kobbersnepe 4 r, alm. kjo ve mørk 4-5 r, lys 3 r.

bemærkninger:

jeg glemte, at knud pedersen afrejste allerede i fredags - uden at være med til kroballet. året være knud den stores mind. Gud - giv ham fred i sjælen. finn dallendebjerg tog herfra i lørdags. farvel og på gensyn - dalle.

gæster idag. niels hannow samt karsten rask og per aggerholm, begge esbjerg.

observatører: beste, finndallebjerg, thomas kiørboe, hans meltofte, henning noer, erik overlund, hanne rode og bent møller sørensen.

det bør endvidere bemærkes, at beste alias ellen schou og thomas kiørboe tog herfra over middeag. farvel - go tur, vi savner jer, kom snart igen-

n.b. nu tynder det ud på stationen, nu kan vi alle få plads omkring bordet - nej hans mel - der står ikke bordet.

erik overlund.

blåvand fuglestation.

mandag den 04/09/72.

observationer: 0940-1020, hukket, nv 3-4, 8/8, god sigt, obs af hannow.
lom sp. 1 s, strandskade 1 s, islandsk ryle 6 s, lille kobbersneppe 1 n,
svartbag 50 r, de øvrige måge/terne-arter ikke talt.

rast i fyrhaverne: stenpikkert 5, rødstjert c.10, torndanger c.5, gardesanger 1,
havesanger 2, løvsanger c.5, fuglekonge 25-30, grå fluesnapper 2, broget
fluesnapper c.5, engpiber c.5, hvid vipstjert c.5, star c.5000 (overalt på
marker etc. ind til byen), gråsiskan 2, gulspurv 3, bogfinke 6.

idag tog for det første hannow og hans meltofte tilbage til kbh, men de tog
mindsandten osse bent møller sørensen med på vejen (det kalder jeg at depor-
tere arbejdskraften). derudover tog chief obser number II. hjem til sit, han
hedder vistnok henning noer. I får alle ha' det godt indtil vi ses igen til
oktober.

al aktivitet blev udfoldet indendørs, jeg omkom under oprydningsarbejdet p.g.a.
mangel af en slamsuger.

tirsdag den 05/09/72.

observationer: nnø 0-1, 0-3/8, god sigt.

rastoptælling af måger og ternere på hukket, obs af undertegnede.

0515 - 0600, ebbe/flod.

art/alder	1.års	2.års	3.års	adulte	i %	1.års	2.års	3.års	adulte
hættemåge	28	0	-	10		74%	0%	-	26%
stormmåge	135	0	-	175		44%	0%	-	56%
sølvmåge	32	2	6	136		18%	1%	4%	77%
sildemåge	20	2	0	105		16%	2%	0%	82%
svartbag	28	5	5	150		16%	2%	2%	80%
ride	125	0	-	875		13%	0%	-	87%
splitterne	15	-	-	10		60%	-	-	40%

det skal understreges at dette var min første selvstændige optælling-
de eneste aldre jeg rigtigt havde besvar med var 3.års - fuglene.

rastoptællinger 0700 - 0800 (tidsspilde).

fyrhaven: løvsanger 2, fuglekonge c.10, engpiber 6.

haven + det gamle hus: rødstjert 2, rødhals 2, løvsanger 2, fuglekonge c.50,
broget fluesnapper 1.

rast iøvrigt: tårnfalk 6-8, spurvehøg 1, landsvale 25, hvid vipstjert c.5.

trods stor eftersøgning ingen fugle.

resten af dagen brugt til at muge ude efter "vennerne" (det i orden)

erik overlund.

blåvand fuglesation.

onsdag den 06/09/72.

observationer: nv -- sv 0-1, 5-8/8, god sigt.

rastoptælling af småfugle i omegnen: 0800 - 0900.

fyrhaven: solsort 3, stenpikker 1, bynkefugl 1, rødstjert 5, tornsanger 2, rødhals 2, gærdesanger 1, løvsanger 2, fuglekonge 5, grå fluesnapper 1, broget fluesnapper 2, jernspurv 5, stær c.10.

det gule hus: solsort 1, stenpikker 1, bynkefugl 1, rødstjert 3, tornsanger 1, løvsanger c.5, fuglekonge c.10, jernspurv 6, stær 5, gulspurv 1, rørsurv 1.

haven: tyrker/turteldue 1 i hidsig flugt mod nord, solsort 1, rødstjert 5, rødhals c.10, havesanger 4, gærdesanger 1, tornsanger 4, løvsanger 4, jeg glemte sjagger 1, sangdrossel (det må begge være lokale ynglefugle), fuglekonge 2, broget fluesnapper 3, grå fluesnapper 1, jernspurv 1, hvid vipstjert c.5, skovpiber 1, stær c.10, tornirisk 4, gråsirken 1, gulspurv 1.

resten af dagen brugtes til en tandlægetur til esbjerg.

torsdag den 07/09/72.

observationer: vejr: ø 0-1 til ssø 2-3, 8/8, meget diset, flere gange i løbet af dagen kunne man ikke engang skimte det øverste af fyret og det nederste kun meget svagt. mågeoptællingerne blev opgivet.

rastoptællinger 0630 - 0830:

mosen: 0630 - 0730: tårnfalk 2 s, landsvale 3, husskade 1, sabglærke 2, solsort 1, stenpikker 4, bynkefugl 30, rødstjert 3, rødhals 1, tornsanger 5, løvsanger 1, engpiber c.5, hvid vipstjert 1, stær c.50, tornirisk 5, rørsurv cirka 25, gulspurv c.5.

fyrhaven: løvsanger 1, grå fluesnapper 1, broget fluesnapper 1, gråsirken 2, haven + iøvrigt: tårnfalk 4, sanglærke 5, landsvale 10, solsort 5, stenpikker 1, bynkefugl 1, rødstjert 3, rødhals 5, tornsanger 5, løvsanger 2, fuglekonge 5, hvid vipstjert 2, stær c.50, tornirisk 5, gulspurv 2.

jeg havde idag inviteret to ældre medlemmer af foreningen indenfor, det viste sig at være C. Wittrup-Jensen, odder samt en unavngiven. jeg anser det for gavnligt at vise ældre medlemmer afforeningen, hvordan sationen ser ud og hvi den fungerer (det er selvfølgelig påkrævet at der er nogenlunde rent) så de kan se, at pengene til stationens fortsatte funktinn er givet godt ud.

det meste af dagen brugt til papirarbejde.

observatør, underholder, kontorchef og samt sovende

erik overlund.

blåvand fuglestation.

fredag den 08/09/72.

observationer: sø o = 2, 5/8, god sigt.

rast omkring stationen:

tårnfalk 1, solsort 3, rødstjert 2, fuglekonge 5, gråspurv.

det er med beklagelse i stemmen, at jeg må meddele, at der ingen aktivitet er idag, kun indendørs - hvilket i sig selv er et kæmpeprojekt.

det var forisøvrigt meget mærkeligt at sidde og drikke den sædvanlige hånd - bajere inden kroballet helt alene, men iøvrigt meget rart alligevel.

rastantallet af småfugle er totalt, jeg var virkelig udendørs for at finde nogle flere småfugle, men de gad åbenbart ikke opholde sig ved blåvandshukingen mågeoptælling p.g.a. lavvande omkring solnedgangstid.

lørdag den 09/09/72.

observationer: 1045 - 1200: s-ssv 5-6, 8/8, sigt højst 1 km., diset, ebbe.

1615 - 1715: s 6-8, 8/8 flod, sigt 3/4 km, diset.

1045 - 1200: sule usp. 1 n, ~~669~~, pibeand 669 s, toppet skallesluger 2 s, strandskade 7 s, storspove 8 s, alm. ryle 13 s, gråmåge 1.års 1 r-n (første 1.års iår.).

1615 - 1715: lom sp. 3 s, 1 n, spidsand 1 s, pibeand 48 s, lille kobber-snepe 1 n, alm. ryle 4 n, alm. kjo ve usp. 1 s, svartbag ca. 75 s (omkring 90 % ad.), splitterne ca. 25 s, ride 600 r.

rastoptælling: stenspikker 1, rødstjert 1, fuglekonge 1, hvid vipstjert 2.

rastoptælling af måger forsøgtes om formiddagen men blev hurtigt opgivet idet man ikke kunne tælle dem alle samt slet ikke aldersbestemme.

gæst på stationen: karsten rask fra esbjerg.

erik overlund.

blåvand fuglestation.

søndag den 100972.

observationer: 0545 - 0645: ø 0-1, 3-4/8, flod, god sigt.

1745 - 1845: n 3-4, 7-8/8, flod, god sigt.

0545 - 0645: lom sp. 3 s, 1 n, sule ad. 1 n, 2.års 1 s, usp. 1 s, strand-
skade 9 s, lille kobbersneppe 5 s, mudderklire 3 n, alm.
ryle 8 s, 4 n, alm. kjove mørk 2 n, usp. 1 n,

1745 + 1845: pibeand 15 s, 7 n, strandskade 3 s, kjove sp. 1 s,
en meget mager obs.

rastoptælling: stor præstekrave c.5, islandsk ryle c.20, alm. ryle c.5,
sandløber c.10, ride ca.600 (95% ad.), fjordterne 10,
havterne 5, splitterne 10.

rastoptælling af småfugle:

sanglærke 2, landsvale 1, solsort 2, stenpikker 2, rødstjert
4-5, rødhals 2, munk han 1, havesanger 3, tornsanger 1, løv-
sanger 1, fuglekonge c.15, jernspurv 2, skovpiber c.15, hvid
vipstjert 2, star c.50.

rastoptælling af mågerog terner på hukket. obs af undertegnede.

1115 - 1200, ebbe/flod.

art/alder	1.års	2.års	3.års	adulte	i %	1.års	2.års	3.års	adulte
hættemåge	14	0	-	3		82%	0%	-	18%
stormmåge	10	0	-	30		25%	0%	-	75%
sølvmåge	15	5	10	45		20%	7%	14%	59%
sildemåge	8	1	0	8		49%	2%	0%	49%
svartbag	8	5	6	25		22%	11%	12%	55%
ride	50	0	-	850		6%	0%	-	94%
fjordterne	2	-	-	0		100%	-	-	0%
splitterne	3	-	-	1		75%	-	-	25%

de lovede i vejrmeldingen igår, at der ville blive storm fra nv til v, styrke
7-9, men som man kan se, udeblev denne totalt. det var ~~sig~~ endog vindstille
nogle timer først på formiddagen.

gæst på stationen: per aggerholm, esbjerg.

erik overlund.

blåvand fuglestation.

mandag den 11/9/72.

observationer: 1500 - 1700, v 3-4-5, 3-8-5/8, god sigt, flod.

1500 - 1700; lom sp. 4 s, 1 n, sule ad. 8 n, 4.års 1 n, 3.års 2 s, 4 n, 2.års 4 n, usp. 1 s, 6 n, skråpe sp. 1 n + 1 n (een af de større), gravand 8 s, gråand 3 s, strandskade 54 s, stenvender 1 s, islandsk ryle 18 s, sandløber 1 s, alm. kjove lys ad. 1 s, juv. 1 n, usp. 5 n, kjove sp. 2 n (heraf een sandsynlig stor-kjove), dværgmåge 1.års 1 s, alcidae sp. 15 s.

det er egentligt ærgerligt, at jeg har besluttet at stationens teleskop kun må og skal benyttes under rastoptællinger af måger og terner - idet alle fuglene fløj allerheldeveslangtude. ja det er jo bare ærgerligt. den ene s-trækkende lom var en usandsynlig stor og med sort hoved - nå.

rastoptælling af småfugle: 0700 - 0830.

tårnfalk 1 - 2, sanglærke 2, landsvale 2, solsort 1, stenspikker ca 5, rødstjert 2, rødhals ca 5, løvsanger 1, fuglekonge ca 5, hvid vipstjert 1, stær ca 10, bogfinke 2.

ja det var så alt for idag. vi ses imorn.

erik overlund.

blåvand fuglestation.

tirsdag den 12o972.

observationer: o545 - o845: V 2-4, 7-8/8, god sigt, flod.

o545 - o845: lom sp. 3o s, 2 n, toppet lappedykker 1 n, grå lappedykker 2 s, sorthalset/hordisk lappedykker 2 s, malleluk lys 2 n (1 + 1.), sule ad. 4 s, 1 n, 4.års 3 s, 3 n, 3.års 3 s, 1 n, 2.års 15 s, 8 n, usp. 3 s, 4 n, grågås 13 s, Knortegårs lys 4 s, gås sp. 15 s, gravand ad. 2 s, juv. 2 s, gråand 4 s, krikand 7 s, pibeand 6 s, spidsand 14 s, strandskade 32 s, hjejle 1 s, stenvender 2 s, islansk ryle 42 s, dværgryle 7 s, alm. ryle 2 s, sandløber 6o s, 1o n, alm. kjove lys ad 3 n, mellem 1 s, mørk 1 r, 1 s, ad. 1 n, 1 s-n, juv. 4 s, 1 n, usp. 4 s, alcidae sp. 5 n, bjerglærke 15 s-sø, sortkrage 2 s, gråkrage 1 s, engpiver 5 s, grønsisken 8 n, hvid vipstjert 5 s,

rastpåhukket: 153o - 163o. sule usp. ca. 1o n, alm. kjove lys 1 r, mørk 2 r, juv. 1 r (den juvenile var yderst tam, jeg var helt inde på livet af den - $\frac{1}{2}$ meters afstand, den var sandsynligvis træt eller mæt), strandskade 15 s, stenvender 1 r, islansk ryle 15 s, 15 r, sandløber 25 r, hvid vipstjert 1o r.

rastoptælling af måger og terner på hukket. obs af undertegnede.

1000 - 1030, ebbe.

art/aldre	1.års	: 2.års	: 3.års	: adulte:	i %	1.års	: 2.års	: 3.års	: adulte.
hættemåge	15	o	3	3o		33%	o%	-	67%
stormmåge	3o	o	-	2o		6o%	o%	-	4o%
sølvmåge	35	15	1o	6o		28%	13%	9%	5o%
sildemåge	5o	25	4o	6o		28%	14%	23%	35%
svartbag	15	1o	1o	4o		21%	13%	13%	53%
ride	1oo	o	-	4oo		2o%	o%	-	8o%
splitterne	1o	-	-	1o		5o%	-	-	5o%

rastoptælling af småfugle: grågås 5 sv kl. 1o15, tårnfalk 2, tyrkerdøe 1, sanglærke 3, landsvale ca 3o, sortkrage 1, solsort 3, stenspikker ca 5, bynkefugl ca 5, rødstjert ca 1o, rødhals ca 1o, munk 1, have-sanger 2, torndanger 2, løvsanger 3, fuglekonge ca 5, engpiver ca 5, broget fluesnapper 1, jernspurv ca. 5, skovpiber ca 1o, hvid vipstjert ca 5, stær ca 1o, tornærisk 4, gulspurv 4, rørsurv 1.

fortsattes - - -

blåvand fuglestation tirsdag den 12o972 fortsat

ringmærkning 0600 - 1845, 6 net istationshaverne.

rødhals 1, rødstjert 3, munk 1, tornsanger 1, jernspurv 1.

8 fugle fordelt på 5 arter.

jeg har idag ageret lærer i fugle, idet et hold lejrskoleelever anmodede om at få lidt undervisning. det begyndte således:

let banken på døren. et råb inde fra stuen - kom ind - igen en banken - et meget skingrende pift fra stuen, igen banken nu på næste dør, igen et råb - kom ind for ---, nu lyder det fra den nu åbne dør: goddag, er din far hjemme! thjae, sådan kan det åse la' sig gøre at begynde sin fremragende undervisning.

hilsnr fra jers kærlike

erik overlund.

p.s. de to maller (mallestuk) kom desværre lige et stykke for langt ude til at man kunne nyde dem som man burde.

~~tirsdag~~^{ons}dag den 13o972.

observationer: 0545 - 0715: ø 0-1, 6-7/8, god sigt, flod.

0545 - 0715: lom sp. 18 s, 1 n, sule ad. 3 s, 3.års 2 s, 2.årå 5 s, 1 s-r, 1 n, 1.års 1 s, usp. 3 s, grågås 6 s, knortegås lys 1 s, krikand 2 s, toppet skallesluger 2 s, strandskade 10 s, strandhjejle 5 s, lille kobbersneppe 1 s, islandsk ryle 1 s, alm. ryle 4 s, pibeand 6 s, alm. kjove usp 1 s, kjove sp. 1 s, alcidae sp. 6 s, gråkrage 1 s, engpiber 32 s, 1 n, skovpiber 1 s, skærpiber 3 s, hvid vipstjert 7 s, gul vipstjert 1 s, lille korsnæb 1 forsøgte udtræk, bogfinke 1 s, laplandsvarling 1 n.

rastoptællinger af småfugle dagen igennem: ø til nvn 0-1, 3-5/8, byer, tårnfalk 4, pomeransfugl ? 1 sv kl. 0930 (se bemærkn.), tyrkerdue 3, sanglærke 5, landsvale ca 100, bysvale ca 10, digesvale ca 20, sortkrage 2, husskade 1, sangdrossel 2, solsort 3, stenpikker ca 10, bynkefugl ca 5, rødstjert ca 5, rødhals ca 10, munk 1, haves 15, torns 5, gærdes 1, løvs ma 15, fuglekonge ca 100, grå flue- ca 5, broget do ca 15, jernspurv ca 6, engpiber 1500 - 2000 s-træk formiddagen igennem, skovpiber 2-300, hvid vipstjert ca 10, stær ca 15, grønirisk ca 5, grøn-
fortsattes - -

blåvand fuglestation onsdag den 13/09/72 fortsat.

sisken 8, tornirisk ca 40, gråsisken ca 5, lille korsnæb ca 15, bogfinke ca 25, rørspurv ca 25.

rastoptælling af måger og terner ikke begået idag.

ringmærkning 0600 - 1900 med 6 net i stationshaverne.

rødstjert 1, rødhals 5, havesanger 1, løvsanger 1, fuglekonge 6, broget fluesnapper 4.

18 fugle fordelt på 6 arter.

bemærkning: den meget sandsynlige pomeransfugl trak over stationen og jeg observerede den i et par minutter og et utydeligt brystbånd sås men under halvdårlige observationsforhold.

torsdag den 14/09/72.

observationer: vejr: ø 0-1 senere nv 3-4, 5-3/8, god sigt.

ingen observationer fra hukket p.g.a. den kedelige morgenvind.

rastoptælling af måger og terner på hukket, obs af undertegnede.

1100 - 1145, ebbe.

art/aldre	1.års	:2.års	:3.års	:adulte	1.års	:2.års	:3.års	:adulte.
hættemåge	20	0	-	40	33%	0%	-	67%
stormmåge	30	0	-	20	60%	0%	-	40%
sølvmåge	35	15	10	60				
sølvmåge	50	25	5	75	32%	16%	4%	48%
sildemåge	45	30	10	45	34%	24%	8%	34%
svartbag	5	5	0	30	13%	13%	0%	74%
ride	100	0	-	800	11%	0%	-	89%
splitterne	5	-	-	3	63%	-	-	37%

rastoptælling af småfugle: spurvehøg 3-4, tårnfalk 1, stor flagspætte 2, sanglærke ca 100 trak, landsvale ca 25, husskade 1, musvit ca 20, blåmejse ca 5, sortmejse ca 5, gardesmutte 2, sangdrossel 3, solsort 3, stenspikker ca 10, bynkefugl 5, husrødstjert han 1, rødstjert ca 25, rødhals ca 30, munk 2, haves ca 25, torns ca 5, gærdes 1, løvs ca 5, fuglekonge ca 100, grå flue ca 5, broget flue ca 25, lille fluesnapper 1 hørt, engpiber 500 s, skærpiber 5, skovpiber ca 150, hvid vipstjert ca 20, guldo ca 5, star ca 50, grønirisk ca 50, grønsisken ca 25, torniriks ca 50, gråsisken ca 10, lille korsnæb ca 5, bogfinke ca 300, gulspurv ca 50, bomlærke ca 10, hortulan 5, rørspurv ca 30.

ringmærkning med 6 net i stationshaverne 0600 - 1900.

fortsættes - - -

blåvand fuglestation torsdag den 14/9 72 fortsat.

gærdesmutte 1, stenpikker 1 med vingemål på ~~11~~ 103 m.m. og må derfor tilhøre den grønlandske race - lækkert ikke, rødstjert 3, rødhals 7, havesanger 6, løvsanger 1, fuglekonge 10, broget fluesnapper 5, jernspurv 1.
35 fugle fordelt på 9 arter.

Elin lunde (*Fratereula arctica* til efternavn), esbjerg ankom og overnattede på stationen - hvilket jeg syntes var helt ~~n~~ i orden.

det var forøvrigt en del diset imorges kl. 0600 hvor jeg lige var et smut på hukket. jeg koncentrerede mig derfor om ringmærkning og småfuglene.

fredag den 15/9 72.

observationer: n₀-2, 3/8, god sigt, diset over havet.

ingen hukobservationer idag heller.

ingen rastoptælling af måger idag, jeg tog til esbjerg for at ordne lidt forskelligt om eftermiddagen.

rastoptælling af småfugle:

spurvehøg 2, musvåge 1 s om morn, tårnfalk 3, tyrkerdue 1, hedelærke 5, sanglærke 50, landsvale ca 50, gråkrage 2 n, råge 2 n, husskade 2, skovskade 2, musvit 2, sortmejse ca 15, træløber 1, gærdesmutte 2, sangdrossel 3, solsort 5, stenspikker ca 15, bynkefugl ca 5, rødstjert ca 15, rødhals ca 15, munk 2, havesanger ca 15, tornsanger 1, løvsanger ca 5, fuglekonge ca 25, grå fluesnapper 5, broget fluesnapper 5, jernspurv 3, engpiber ca 300, skovpiber ca 100, hvid vipstjert ca 5, star ca 25, grønirisk ca 50, grønsisken ca 10, tornirisk ca 45, gråsisken ca 15, lille korsnæb ca 5, bogfinke ca 150, gulspurv ca 20, røsspurv ca 5.

ved rastoptællinger henunder aftenstide de sidste tre dage har jeg ikke kunnet finde mere end ti småfugle ialt. dette sammen med at jeg ingen genfangster dagen efter får - gør at alle de noterede rastende småfugle er tiltrukket til blåvand hver nat, ganske dejligt med disse småinfluxer.

ringmærkning 0600 - 1900 med 7 net i stationshaverne.

sortmejse 3, træløber 1, rødstjert 1, rødhals 4, havesanger 7, fuglekonge 2.

20 fugle fordelt på 6 arter.

det ringe ringmærkningsresultat skyldes at jeg det meste af dagen har arbejdet med omrokering af nettene. elin lunde tog hjem idag, hwa phanden. e.o.

blåvand fuglestation.

Lørdag den 16/9/72.

observationer: 0815 - 0915, sv 0-1, 4/8, god sigt, flod.

1615 - 1715, sø 0-1, 7-8/8, god sigt, flod.

0815 - 0915: lom sp. 5 s, sule usp. 1 s, 2.års 2 s, ad. 1 s, fiskehejre 1 s, n-klitten knortegås 73 s, krikand 20 s, pibeand 13 s, strandskade 10 s, ryler sp. 6 s, alm. kjove mørk 1 s, usp. 1 s, ride 600 r, engpiber 20 s, gul sipstjert 2 s.

1615 - 1715: sule ad 1 s, 3.års 1 n, 2.års 1 s, usp. 4 n, skarv 2 n, krikand 10 s, troldand 6 s, toppet skallesluger 2 s, fiskeørn juv. 1 s-sø-ø, strandhjejle 5 s (de var sgu i sommerdragt), alm. kjove usp. 1 n, 1 r, sjagger 1 indtræk fra v - dette må være årets første trækfugl af denne art, hvid vipstjert 7 s - det var disse syv fugle der gjorde mig opmærksom på fiskeørnen, idet de skræppede op som aldrig før og fulgte efter ørnen så godt de formåede.

ingen rastoptælling af måger p.g.a. turistinvasion og mange raverter (samlere).

rastoptælling af småfugle: vejr: sv 0-1 til nnø 2-3, 0-8/8, god sigt.

storskarv 11 n kl.1800, tårnfalk 2-3, stor flagspætte 2, spurvehøg 2, sanglærke ca 25, landsvale ca 25, bysvale ca 5, sortkrage 1, gråkrage 2, huskade 2, musvit ca 5, blåmejse ca 5, sortmejse 2, gærdesmutte 1, sangdrossel 3, sølsort 5, stenpikker ca 15, bunkefugl ca 5, rødstjert ca 10, rødhals ca 20, munk 2, haves ca 10, torns 1, løvs ca 5, fuglekonge ca 50, grå flue 2, broget flue ca 5, lille fluesnapper juv 1 (se ring.) engpiber ca 200, skovpiber ca 50, hvid vipstjert ca 10, guldo ca 5, stær ca 25, grønirisk ca 15, grønsisken ca 5, tornirisk ca 50 (samme flok som de tidligere dage ??), gråsisken 5, bogfinke 50, gulspurv 10, rørspurv 4.

Ringmærkning 0600 - 1200 og 1800 - 1900 med 1/2 net i stationshaverne.

ingen ringmærkning 1200 - 1800 p.g.a. regn de første fire timer. rødhals 5, munk 1, havesanger 2, løvdanger 1, fuglekonge 8, lille fluesnapper 1 juv. med svensk ring nr. 1609261. heldigt, fuglen blev opdaget 1755 fra vinduet og nettene blev strax sat til vejrs, iløbet af tyve minutter hang den der. den svenske ring var ganske blank og altså forholdsvis ny af dato, snapperen var desuden lidt afkræftet og er sandsynligvis fløjet herover i løbet af dagen, den er med garanti ikke blevet overset ved optællinger herude tidligere på dagen. så vidt jeg ved første genmelding af lille fluesnapper. erik overlund.

blåvand fuglestation.

søndag den 17^o9^o2.

observationer: 0600 - 0900, ø til nø 1-2, 5/8, god sigt og flod.

1445 - 1515, nnø 2, 8/8, god sigt, ebbe.

0600 - 0900: lom sp. 2 s, toppet lappedykker 2 s, sule ad. 15 s, 4 n, 4.års 7 s, 3.års 6 s, 2.års 18 s, 1 n, 1.års 12 s, usp. 4 s, skarv 1 s, gråamd 2 s, krikand 20 s, pibeand 39 s, troldand 10 s, edderfugl 7 s, toppet skallesluger 1 r, strandskade 5 s, stor præstekrave 6 s, hjejle 3 s, dobbeltbekkasin 1 n, lille kobbersneppe 2 s, 1 r, hvidklire 1 n-r, islandsk ryle 2 s, alm. ryle 17 s, 2 s-rm, alm. kjove lys 1 n, mørk ad. 1 s, 1 n-s, samt en 1 s, usp. 2 s, 1 n, kjove sp. 1 s, hvid vipstjert 11 s og gul vipstjert 3 n.

1445 - 1515: strandskade 8 s, sandløber 2 s, 15 r, alm. kjove juv. 1 r,

rastoptælling af småfugle i fyrahverne og bag det gule hus.

spurvehøg 3, tårnfalk 4, stor flagspøtte 4-5, sanglærke 10, landsvale 50, bysvale 2, sortkrage 1, husskade 2, musvit 1, blåmejse 2, gærdesmutte 3, sangdrossel 2, solsort 4, stenpikker 5, bynkefugl 3, rødstjert 10, rødhals 15, munk 1, havesanger 10, løvsanger 10, fuglekonge 50-60, grå fluesnapper 4, broget fluesnapper 10, lille fluesnapper juv/hun 1, jernspurv 5, engpiber 25, skovpiber 10, hvid vipstjert 10, gul vipstjert 2, star 50, grønirisk 25, tornirisk 50, gråsisken 5, lille kornsnøb 5, bogfinke 75 og rørspurv 5.

ringmærkning 0600 - 1900 med 7 net i stationshavenrne.

landsvale 1, gærdesmutte 1, rødhals 2, rødstjert 4, havesanger 2, fuglekonge 8 og broget fluesnapper 3.

ialt 21 fugle fordelt på 7 arter.

gæster dagen igennem: ib og kjeld fra juelsminde samt to ukendte fra kolding. bjørn christoffersen og erik hansen samt to unavngivne, alle københavnere til hobe samt men ikke mindst karsten rask og per aggerholm, begge esbjerg.

det skal bemærkes, at småsnapperen fra igår faldt død om, sandsynligvis af afkræftelse eller indre kvæstelser. den havde en mærkelig svulstlignende knude på brystet. regner med at få dette undersøgt nærmere.

småsnapperen fra idag havde ingen ring på og blev set i havtornekrattet nær hukket.

erik overlund.

blåvand fuglestation.

mandag den 18/9 72.

observationer vejr: ø til ssø øvl, 0-3/8, god sigt.

rastoptælling af måger og ternere på hukket, obs af undertegnede.

1630 - 1700, bebe.

art/aldre	1.års	:2.års	:3.års	:adulte	1.års:	2.års:	3.års:	adulte
hættemåge	6	0	-	2	75%	0%	-	25%
stormmåge	40	0	-	30	57%	0%	-	43%
sølvmåge	15	15	50	200	5%	5%	18%	72%
sildemåge	0	10	10	80	0%	10%	10%	80%
svartbag	5	5	0	20	17%	17%	0%	66%
ride	150	0	-	450	25%	0%	-	75%
splitterne	2	-	-	2	50%	-	-	50%

rastoptælling af småfugle, som sædvanligt optalt inden kl. 1000. og som sædvanligt både stationshaverne, fyrhaverne, bag fyret og bag det gule hus.

tårnfalk 3, spurvehøg 2, sortklire 1 s, stor flagspøtte 5, sanglærke 50 -s, landsvale 3-4000 s-trækkende hen på eftermiddagen langs klitterne og på stranden, bysvale 5, digesvale 10, sortkrage 1, husskade 2, skovsakde 1, musvit 10, blåmejse 10, sortmejse 15, gardesmutte 5, sangdrossel 30-40 (mangen på første store drosseldag), solsort 3, stenpikker 10-15, bynkefugl 5, rødstjert 45-50, rødhals 75, rørsanger 1, munk 2, haves 20-25, torns 2, løvs 25-30, grans 5-10, fuglekonge 125, grå fluesnapper 40-50, broget do. 75, lille do. juv. 1, jernspurv 10-15, engpiber 100-125, skovpiber 50-60, skarpiber 15, hvid vipstjert 25-30, gul do. 5-10, stær 25, grønirisk 25-30, tornirisk 75-100, gråsisken 5-10, lille korsnæb 10, bogfinke 50-75, gulspurv 10, hortulan han 1, rørspurv 5, laplandsværpling 1 enkelt.

rast på hukket under rastoptællingen: alm. kjøve lys ad 1, mørk ad. 1.

ringmærkning 0600 - 1900 med 7 net i stationshaverne.

stor flagspøtte 1, sangdrossel 2, rødstjert 6, rødhals 16, havesanger 4, løvsanger 3, gransanger 1, fuglekonge 10, grå fluesnapper 1, broget fluesnapper 4, jernspurv 1.

49 fugle fordelt på 11 arter.

havde besøg af to af blåvands smånymfer om aftenen.

ellers er blåvand fuglestation nærmest uddød.

den lille fluesnapper sås i fyrhaven, laplandsværplingen bag det gule hus. ved en cykletur indtil posthuset om eftermiddagen, opdagedes at det ganske enkelt vrimlede med småfugle i enhver lille beplantning, overvejende fuglekonger og snappere, rødhalse og rødstjerte.

erik overlund.

blåvand fuglestation.

tirsdag den 19.09.72.

observationer: vejr: s til sv 0-1, tåget - sigt 50 m. indtil kl. 0800, derefter god sigt, 0/8.

rastoptælling af småfugle 0830 - 1100.

ved et enkelt kik udover revet sås ca 15 rastende suler ved 0900 tiden, fiskehejre 1 n kl. 0930, spurvehøg 1, tårnfalk 2, stor flagspatte 3, hedelærke 2 sø, sanglærke 25 sø, landsvale 100, sortkrage 1, husskade 1, skovskade 1, musvit 5, blåmejse 5, sortmejse 5, gærdesmutte 5, sangdrossel 10, solsort 3, stenpikker 15, bynkefugl 5, rødstjert 25, rødhals 50, munk 3, høgesanger juv. 1 i fyrhaven, havesanger 20, tornsanger 5, løvsanger 40, gransanger 40, fuglekonge 75, grå fluesnapper 15, broget fluesnapper 20, jernspurv 15, engpiber 150 s, skovpiber 25 s, skærpiber 10 s, hvid vipstjert 15, gul vipstjert 1, stor tornskade 1 (årets første), sætr 25, grønirisk 25, tornirisk 20, gråsisken 5, lille korsnøb 1, bogfinke 100 s, gulspurv 5 og rørsurv 5.

det begyndte at blive tåget omkring kl. 2100 igår aftes og det blev tættere og tættere, månen var fremme og der var klar stjernehimmel - alle betingelser for et stort nattræk synes at være tilstede, men trods den meget grundige optælling, var det ærlig talt ikke de helt store tal jeg opnåede.

ringmærkning 0600 - 1900 med 7 net i stationshaverne.

musvit 1, sortmejse 2, stenpikker 1, rødstjert 2, rødhals 6, munk 1, havesanger 5, tornsanger 2, løvsanger 1, gransanger 6, fuglekonge 12, grå fluesnapper 2, broget fluesnapper 1, jernspurv 3, grønirisk 1.

46 fugle fordelt på 15 arter.

en helt fantastisk ringmærkningsdag, indtil kl. 0800 havde jeg kun fanget otte fugle, resten gik i nettene i løbet af dagen, dette er jo ikke det normale, hvor de plejer at flyve i om morgenen.

idag har der overhovedet ikke været nogen mennesker på stationen hvis man ser bort fra en enkelt kvinde som spurgte om vej til et sommerhus.

erik overlund.

blåvand fuglestation.

onsdag den 200972.

observationer: 0600-0800 vnv 3-4, 6/8, god sigt, ebbe.

1315-1415 v 4, 8-3/8, god sigt mellem byerne, støvregn, fldd.

1645 - 1745 vnv 4,8-5/8, god sigt mell.byerne, flod/ebbe.

0600 - 0800: lom sp. 26 s, toppet lappedykker 6 s, grå lappedykker 1 s, sule ad. 4 s, 1 n, 4.års 3 s, 3.års 2 s, 2.års 7 s, 1 n, 1.års 5 s, 4 n, usp. 2 s, knortegås lys 6 s, gæs sp. 15 s, pibeand 46 s, spidsand 2 s, toppet skallesluger 1 s, spurvehøg 1 s, strandskade 23 s, storspove 1 s, islandsk ryle 2 s, alm. ryle 12 s, dværgryle 10 s, sandløber 105 s, 20 n, alm. kjove mørk ad 3 r (den ene mangler det højre ben og er let kendelig når den skal til at sætte sig på stranden eller når den ligger ned på stranden - det kniber for den at stå på et ben), tornirisk 55 s.

1315 - 1415: lom sp. 1 s, sule ad. 1 n, 4.års 1 s, 3.års 1 s, usp. 1 n, pibeand 4 s, strandskade 18 s, stor præstekrave 9 s, 2 r, strandhjejle 2 s, stenvender 1 s, lille kobbersneppe 9 s, rødben 2 r-s, islandsk ryle 10 s, alm. ryle 18 s, sandløber 87 s, 3 n, sortgår ryle 2 s, brushøne 1 r-s, alm. Kjove mørk ad. 2 r, (de samme som på morgenobs.), juv. 1 r.

1645 - 1745: lom sp. 5 s, sule ad. 1 s, 3.års 1 s, 2.års 1 s, 1.års 2 s, usp. 2 s, strandskade 1 s, islandsk ryle 6 s, sandløber 4 s, 50 r, alm. kjove lys 3 s, 1 r, mørk ad. 2 r (de samme to mørke som fra morgenobsen.), usp. 1 s, 1 r.

rastoptælling af måger på hukket, obs af undertegnede, hvem ellers for fa'oni!
0800 - 0830, ebbe.

art/aldre	1.års	:2.års	:3.års	:adulte	1.års:	2.års:	3.års:	adulte
hættemåge	5	0	-	5	50%	0%	-	50%
stormmåge	20	0	-	20	50%	0%	-	50%
sølvmåge	15	25	50	110	8%	12%	25%	55%
sildemåge	15	10	25	50	15%	10%	25%	50%
svartbag	2	3	5	15	8%	12%	20%	60%
ride	50	0	-	450	10%	0%	-	90%

rastoptælling af småfugle 0900 - 1030.

spurvehøg 1, tårnfalk 1, agerhøne 14 (årets første!), stor flagspætte 1, sanglærke 4, landsvale 15, gråkrage 2, husskade 1, musvit 2, sortmejse 2, gærdesmutte 2, sjagger 2, sangdros. sel 15, solsort 2, stenpikker 4, bynkefugl 1, rødstjert 2,
fortsættes - -

blåavand fuglestation onsdag den 200972 fortsat.

rødhals 5, munk 2, havesanger 2, løvsanger 1, fuglekonge 15,
broget fluesnapper 3, jernspurv 2, engpiber 10, hvid vips-
stjert 2, stær 2, grønirisk 15, tornrisk 40 og bogfinke 5.

ringmærkning 0600 - 1900 med 7 net i stationshaverne.

sortmejse 1, gærdesmutte 1, rødhals 3, munk 1, havesanger 2,
fuglekonge 5 og grønirisk 2.

15 fugle i alt fordelt på 7 arter.

ret megen aktivitet kan jeg vist ikke udholde, jeg tror jeg holder mig en
friday i morgen, måske!?

morgenobsen blev tidligt afbrudt p.g.a. den ventende mågeoptælling.

jeg er efterhånden ved at være træt af at gå og vent på gæssene, men og eller
ikke mindst dværgfalkene; jeg har overhovedet ikke set et eneste eksemplar
af denne fugleart her i september måned - de må være lige i nærheden.

n.b. og p.s. alle tre obs'er er foretaget fra bunkeren p.g.a. militæret.

erik overlund.

blåvand fuglestation.

torsdag den 21.09.72.

observationer: 0615 - 0815 sv 3, 8/8, god sigt, ebbe.

0815 - 0845 sv 4-5, 8/8, regn fra vest, god sigt, flod.

0845 - 0915 vsv 5-6, 7-8/8, mørkt, ebbe.

1045 - 1145 v 5-6, 3/8, god sigt, smådiset, flod.

1600 - 1700 v 6-7, 8/8, sigt 1 km., flod/ebb e, diset.

1700 - 1800 v 7-8, byer, sigt 500 m. diset, flod/ebbe.

0615 - 0915: lom sp. 21 s, 3 n, grå lappedykker 1 s, sule ad. 32 s, 1 n, 4.års 24 s, 3.års 16 s, 2.års 15 s, 1.års 14 s, 1 n, usp. 3 s, 2 n, (det kan man vist godt kalde "venstre"-orienteret), krikand 14 s, pibeand 36 s, toppet skallesluger 7 s, dværgfalk 1 sv, strandskade 5 s, strandhjejle 1 s (vinter), småspove 2 s, lille kobbersneppe 5 s, islandsk ryle 21 s, alm. ryle 19 s, dværgryle 4 s, sandløber 40 s, 64 n, alm. kjove lys ad 1 s, mørk ad 1 s, 1 s uden halefjer, 1 s, juv. 3 s, usp. 1 n, lomvie 2 s, alcidæe sp. 1 s, sortkrage 4 s-r, hvid vipstjert 4 s, 1 s-n, gul vipstjert 2 s, og engpiber 11 s, 2 n.

1045 - 1145: lom sp. 1 s, sule ad. 2 n, 3.års 1 n, 2.års 2 s, 2 n, 1.års 1 s, 3 n, dværgfalk 1 forsøge udtræk mod sv, strandskade 6 s, islandsk ryle 7 s, sandløber 5 s, alm. kjove mørk ad 1 s, 2 n, juv. 1 n.

1600 - 1800: lom sp. 1 s, sule ad. 3 s, 1 n, 4.års 1 s, 3.års 1 s, 1 n, 2.års 6 s, 1 n, 1.års 1 s, usp. 20 s, 2 n, og ca 20 rastende syde for hukket, blødfarvet skråpe 1 s, (dette var så min første artsbestemmelse af skråper ved blåvand for i år - fuglen kom i revet og den havde et meget kraftigt fortykket næb oventil og kunne minde mig en del om c.a.b. i en meget typisk negerudgave???.), islandsk ryle 6 s, 6 n, sandløber 60 s, alm. kjove mørk ad. 1 s, juv. 1 n, lomvie 1 s.

rastende fugle i området:

dværgfalk 1 sv kl. 1400, tårnfalk 1, sanglærke 5, landsvale 15, gråkrage 2m, sortkrage 2, huskkade 2, sangdrossel 5, solsort 1, stenpikker 3, rødstjert 1, rødhals 5, munk 3, løvs 1, fuglekonge 10, jernspurv 1, hvid vipstjert 2, stær 5, tornirisk 10 samt enkelte trofaste gråspurvs.

fortsattes -

blåvand fuglestation torsdag den 21.09.72 fortsat.

jeg var idag på indkøb i blåvand by og faldt nærmest over extra bladet, købte det og slugte indholdet rådt. jeg fandt følgende under "deres stjerner" Skytten (23.nov.-21dec.) - min skytshelgen.

citater: "De går ind i en spændende periode. En række ret dramatiske begivenheder giver Dem noget at se til, men de vil samtidigt have det fint med Dem selv og Deres omgivelser" - citat slut.

lad mig håbe - at denne forudsigelse kommer til at passe.

det er meget lækkert at sidde ude i klitten helt alene under en vestenstorm bare ærgerligt at der ikke var flere stormfugle. læg venligst mærke til, at der overhovedet ikke blev set en eneste stormsvale - det havde jeg egentligt regnet med - stirrede mig blind efter dem, men de udeblev.

den enlige sodfarvede skråpe kom meget dejligt i revet - både undersiden og undersiden sås samt de meget eftertragtelige hvide vingeundersider, som aldeles ikke kan ses under dårlige obs-forhold. godt nok måtte jeg opholde mig mere end 5 timer på hukket før den viste sig - men den var sgu da osse rar at se på.

gæster: alle homo'er er blæst østover.

erik overlund.

blåvand fuglestation.

fredag den 22.09.72.

observationer: 0615 - 0745 vnv 4, 8/8, god sigt, ebbe måske.

0745 - 0915 nv 5, 8/8, god sigt med enkelte byer, måske flod.

1345 - 1500 nnv 4-5, 8/8, god sigt, flod.

1500 - 1700 nv 6, 8/8, god sigt, enkelte byer, Flod/ebbe.

0615 - 0915: lom sp. 68 s, 1 n, sule ad. 58 s, 4.års 37 s, 3.års 34 s, 2.års 62 s, 1.års 22 s, usp. 18 s, (samt muligvis mange flere ude i horisonten som der ikke var særlig megen tid til at studere), grå lappedykker 2 s, gas sp. 7 s + ca 40 s, gråand 3 s, krikand 11 s, pibeand 27 s, spidsand 62 s, toppet skallesluger 3 s, strandskade ad 3 s, juv 2 ~~sp~~ stor præstekrave 7 s, 4 r, strandhjejle 1 s, (vinterdr.), lille kobbersneppe 6 s, islandsk ryle 2 s, alm. ryle 23 s, sandløber 11 s, ~~alm.~~ Sandløber ca 75 r, alm. kjove lys ad 3 s, mørk ad 6 s, juv. 1 s, usp. 4 s, dværgmåge 1.års 2 s, lomvie 1 s, sortkrøge 2 s, husskade 3 s, tornirisk lo s.

1345 - 1700: lom sp. 5 s, skråpe sp. 1 s (sodf.), sule ad. 8 s, 4.års 6 s, 3.års 7 s, 2.års 18 s, 1.års lo s, usp. 8s, gas sp. 39 s, krikand 6 s, pibeand 9 s, spidsand 15 s, stor skallesluger han 2 n, toppet skallesluger 6 n, strandhjejle 2 s (vinterdr.), lille kobbersneppe 1 s, alm. kjove lys ad. 1 s, mørk 1 n-s, usp. 1 n, 3 r (de rastende meget langt ude, jagende småmåger) dværgmåge 1.års 1s.

ringmærkning 0930 - 1200 med 7 net i stationshaverne.

rødhals 1, munk 2.

ialt 3 fugle fordelt på 2 arter.

connie haugård jensen, århus gæster mig her på stationen.

vi var til krobøl - meget lækkert - sluttede først 0115. klokken.

ingen rastoptællinger, idet det var højvande hele dagen p.g. af vindens hastighed og retning.

de store skallesmækkere er vistnok noget af det tidligste ved blåvand.

rastende småfugle: idag var der ikke meget at se på:

stor flagspøtte 4, sanddrossel 2, rødhals 1, rødstjert 1, samt men ikke mindst tre munke. - meget fedt.

erik overlund.

blåvand fuglestation.

lørdag den 23/09/72.

observationer: 0615 - 0900, nv 6-7, 8/8, god sigt, flod/ebbe.

0900 - 0915, nv 5-6, 8/8, god sigt, flod/ebbe.

1115 - 1145, , 5-6, 3/8, god sigt, ebbe/flod.

0615 - 0915: lom sp. 1 s, skråpe sp. (sodf.), 1 s, sule ad. 11 s, 3.års 4 s, 1 n, 2.års 9 s, 1.års 2 s, usp. 39 s, krikand 5 s, spidsand 39 s, fløjlsand han 2 s, toppet skallesluger 2 s, dværgfalk 1 s, 1 sv, ln, strandhjejle 6 s (vinterdragt), alm. kjove lys ad. 1 s, mørk ad 3 s, usp. 1 n, kjove sp. 1 s, alcidæ sp. 1 s.

1115 - 1145: knortegås lyse ca 75 s, strandskade 1 s.

fastende fugle i fyrehaverne, stationshaverne og bag det gule hus.

stor flagspætte 3-4, sanglærke 4, landsvale 5, gråkrage 2, husskade 2, musvit 3, sangdrossel 5, solsort 1, stenpikker 2, rødhals 3, rødstjert 1, fuglekonge 2, hvid vipstjert 2, star 5, tornirisk 5, gulspurv 1.

igen idag er det næsten konstant højvande.

Morten, suzanne og poul holm, stevns, gæster stationen i denne weekend og har deltaget i observationerne.

desuden har min ærede broder været her og måtte pant afgive den årlige smøj til lillebror.

erik overlund.

blåvand fuglestation.

søndag dne 24/9 72.

observationer: 0615 - 0730, ø til n o-1, 3/8, god sigt, ebbe.

0615 - 0730: lom sp. 101 s, 1 n, sule ad. 12 n, 4.års 2 n, 3.års 3 s, 6 n, 2.års 3 n, usp. 14 n, grågås 14 s (trak inden omkring fyret), gravand 1 s, krikand 1 n, hjejle 2 ø (indtræk), dobbeltbekkasin 2 nø (indtræk?), storspove 1 s, toppet skallesluger 10 s, 3 n, alm. kjove mellem 1 s, usp. 1 r, stor flagspøtte 2 s, sanglærke 1 ø (indtræk?), sjagger 20 n, engpiber 40 s, hvid vipstjert 9 s, rørspurv 1 n, tornirisk ca 100 rodende rundt, samt enkelte bogfinker samt andet småmaterier.

tilfældige observationer om formiddagen.

musvåge 2 r (muligvis trækkende), dværgfalk 1 sv.

rastoptælling i fyghaven, stationshaverne samt bag det gule hus.

dværgfalk 1, spurvehøg 1, tårnfalk 1, stor flagspøtte 25-30, sanglærke 50 s, landsvale 25, sortkrage 1, gråkrage 1, husskade 2, musvit 5, blåmejse 20, sortmejse 25, gærdesmutte 2, sangdrossel 20, solsort 5, stenpikker 5, bynkefugl 1, rødstjert 2, rødhals 5, munk 1, havesanger 1, løvsanger 1, gransanger 1, fuglekonge 20, jernspurv 30 s, engpiber 100 s, skovpiber 5s, skarpiber 20 s, hvid vipstjert 5, gul vipstjert 1, silkehale flere hørt (årets første), stær 50, grønirisk 50, grønsisken 5, tornirisk 100, gråsisken 1, bogfinke 300 s, kvækerfinke 50s, gulspurv 50s, hortulan han 1, rørsurv 25 s.

Jeg fik idag besøg af en af de lokale beboere, han ville fortælle mig, at han udfør 9. hofde (hvidbjerg strand) havde set en søkonge i delvis vinterdragt. han var ude at sejle og opdagede så denne lille størrelse foran sig, sejlede derhen og kunne faktisk med lethed have fanget den - hvad dette så end skyldes, normalt ses den jo ikke før engang hen i okt., i de danske farvande, men det kan jo selvø. dreje sig om et usædvanligt fund. jeg regner med at gå mig en tur ned langs kysten en af dagene, den kan jo være drevet i land, således at vi kan få af- eller bekræftet denne usædvanlige iagttagelse!!

Jeg havde idag besøg af: familien holm fra stevns, gorm gårde, københavn, karsten rask og per aggerholm samt tre gutter fra esbjerg. disse tre sidste påstod iøvrigt at have set ^{2/3} to små fluesnappere inde i vestgårdens plantage. herude er der ikke kommet noget influks af nattrækkere overhovedet næsten-

oe' nok!! ringmærkning 0800 - 1900 med 7 net i stationshaverne.

J.F. st. flagspøtte 1, sangdrossel 1, sortmejse 1, rødhals 1, fuglekonge 5, bogfinke 1, kvækerfinke 1.

ialt 11 fugle fordelt på 7 arter.

erik overlund.

blåvand fuglestation.

mandag den 25/9/72.

observationer: 0615 - 0845 ø - n 0-2, 0/8, god sigt, flod/ebbe.

1600 - 1630 nnv 2-3, 1-2/8, god sigt, flod.

0615 - 0845: lom sp. 137 s, 2 n, sule ad. 8 s, 4.års 7 s, 1 n, 3.års 7 s, 2.års 4 s, 1.års 4 s, kråkand 1 s, 3 n, pibeand 1 s, spidsand 8 s, toppet skallesluger 9 s, 2 n, tårnfalk 1 n (indtræk?), strandskade 4 s, stor præstekrave 1 s, strandhjejle 4 s, storspove 1 s, dobbeltbekkasin 1 n (indtræk?), sandløber 25 n, alcidae sp. 8 s, 31 n, stor flagspøtte 2 s, 2 n, hedelærke 8 s, sanglærke 13 s, 3 udtræk mod v, sortkrage 1 r, allike 18 s, sortmejse 1 ø (indtræk), hvid vipstjert 8 s, 1 n, 1 r, gul vipstjert 1 s, tornirisk 111 n, bogfinke 1 n, gulspurv 1 s, 6 n, rørspurv 5 s, 1 n.

1600 - 1630: sule 3.års 1 s, usp. 1 s, hjejle 2 n, sandløber 11 s, 25 r, tornirisk 1 s.

rastoptælling af måger på hukket. 0845 - 0915. ebbe.

art/aldre	1.års	:2.års	:3.års	:adulte	1.års:	2.års:	3.års:	:adulte.
hættemåge	5	0	-	8	39%	0%	-	61%
stormmåge	55	0	-	85	43%	0%	-	57%
sølvmåge	35	30	60	175	12%	10%	20%	58%
sildemåge	70	45	40	120	25%	16%	15%	44%
svartbag	30	35	40	80	16%	19%	22%	43%
ride	75	0	-	225	25%	0%	-	75%

morgenobsen blev afbrudt for at jeg kunne nå at tælle mågerne inden de forsvandt.

rastende småfugle rundt omkring.

tårnfalk 1, stor flagspøtte 10-15, sanglærke 10, landsvale 10, husskade 1, musvit 2, blåmejse 3, sortmejse 10, gærdesmutte 5, sjagger 5, sangdrossel 35, ringdrossel 1 hørt (årets første), solsort 4, stenpikker 2, bynkefugl 1, rødstjert 1, rødhals 10, havesanger 2, fuglekonge 15, jernspurv 5, engpiber 200 s, skovpiber 3 s, skærpiber 5 s, hvid vipstjert 5, stær 25, grønirisk 75 s, tornirisk 15, bogfinke 100 s, kvækerfinke 5 s, gulspurv 25 s, rørspurv 10 s.

ringmærkning 0600 - 1900 med 7 net isattionshaverne.

sortmejse 1, gærdesmutte 1, sangdrossel 1, rødhals 2, havesanger 1, fuglekonge 3, jernspurv 1.

10 fugle ialt fordelt på 7 arter.

erik overlund.

blåvand fuglestation.

tirsdag den 26/9/72.

observationer: 0625 - 0830, vnv 4-5, 7-8/8, god sigt, flod/ebbe.

0830 - 0925, nv 5-6, 8/8, god sigt, flod/ebbe.

1345 - 1445, nv 5-6, 8/8, sigt 2km, diset, småregn, flod.

1640 - 1710, nv 5-6, 8/8, sigt 1km, diset, byer, flod.

0625-- 0925: lom sp. 110 s, islom 1 s (sommerdr, årets første sikre is-),
sorthalset lappedykker 1 s, sule ad. 9 s, 3 n, 4.års 4 s,
3.års 3 s, 1 r-s, 1 n, 2.års 11 s. 1 r-s, 3 n, 2.års 3 s,
usp. 3 s, gæs sp. 15 s, pibeand 3 s, troldand 4 n, hvinand
1 n, toppet skallesluger 6 s, 2 n, alm. ryle 6 s, sandløber
8 s, alm. kjo ve mørk ad. 2 n, 1 r-n, juv. 1 n, dværgmåge 1.års
2 s, sortkrage 3 r, hvid vipstjert 1 s, 5 r, tornirisk 15 n.

1345 - 1445: lom sp. 2 s, 1 n, sule 4.års 1 s, sandløber 13 s, lomvie 1 r -
drivende langs kysten mod nord.

1640 - 1710: sule 3.års 1 s, sandløber 4 s.

rastende småfugle i området.

tårnfalk 2, stor flagspøtte 2-3, sanglærke 2, landsvale 4,
sortkrage 2, gråkrage 3, husskade 2, gardesmutte 1, sjagger
1, sangdrossel 10, solsort 2, stenpikker 1, rødstjert 1,
rødhals 10, fuglekonge 20, lille fluesnapper juv 1 (se bem.),
markpiber 1 s (se bem.), hvid vipstjert 1, stær 2, grønirisk
10, tornirisk 5, bogfinke 5.

på vej ned til kuppet kl. 1345 så jeg først en sjagger omkring militærtårnet,
derefter sås en lille fluesnapper i de tre hybenbuske lige foran tårnet ned
mod stranden - den havde tydelige brune pletter på spidsen af de store vingede-
dækfjer og er altså en ungfugl - det menes endvidere at den havde ring på -
osse kl. 1445 og igen kl. 1715 sås den sammesteds. (se ringm.). på vej hen
til bunkeren jagede jeg en markpiber op fra stranden og hørte her dens ka-
rakteristiske stemme - egentligt ikke for tidligt den kom til blåvand i år!
kl. 1515 var jeg på bytur, og udførte semine sås mindst et par tusinde sorttæn-
der rode rundt lige udfør kysten - hvad der så end var i vejen med dem.

jeg har idag haft gæster - bent blume og th. frølich - og viste dem station-
ens og dens dårlige vedligeholdelse (vægge, gulve, lofter m.v.).

ringmærkning 0545 - 0615 med 7 net i stationshaverne.

rødhals 4.

jeg slog osse et enkelt net op for evt. at fange småsnapperen, men den ville
sgutte som jeg, det hjalp ikke at jage med den, - den strøj lige forbi og
forsvandt. dette skete mellem 1630 og 1730. ikke til at støve op igen.

erik overlund.

blåvand fuglestation.

onsdag den 27/0972.

observationer: vejr: 0530 - 0830, ø-n 0-1, 0-1/8, tåget, effektiv sigt 100 m.
0830 - 1030, ø-n 0-1, 3/8, tåget, eff. sigt 500 m.
resten af dagen god sigt.

1615 - 1645, nnv 1, 2/8, god sigt, smådiset, flod.

rast på hukket 1200 - 1230.

lom 4 s, sule 3.års 1 n, 1 r, 1.års 1 n, 1 r, islandsk ryle
5 r, alm. ryle 10 r, sandhøber 50 r.

obs fra s-hukket 1500 - 1615 ved Kurt Rasmussen, Ålborg - der bor i det hvide
posthus lige overfor stationen - jeg takker for observationerne.

lom sp. 19 s, sule usp. 24 (overvejende n-trak.).

1615 - 1645: lom sp. 1 s, toppet lappedykker 1 s, sule 4.års 2 n, 2.års
2 n, 1.års 1 n, usp. ca. 13 n, ca 20 r syd for hukket (et
meget rodet trækforløb, obsen blev hurtigt opgivet).

rastoptælling af måger og terner på hukket.

1200 - 1230, ebbe.

art/alder	1.års	:2.års	:3.års	:adulte	1.års:	2.års:	3.års:	adulte
hættemåge	6	0	-	4	60%	0%	-	40%
stormmåge	5	0	-	10	33%	0%	-	67%
sølvmåge	40	35	75	250	10%	9%	19%	62%
sildemåge	10	5	10	30	19%	9%	19%	53%
svartbag	5	2	5	18	17%	7%	17%	59%
ride	15	0	-	135	10%	0%	-	90%

overraskende få rider idag, de må være forsvundet igår aftes, idet der
blev set det "normale" antal igår eftermiddags.

rastende småfugle i området:

musvåge 1, spurvehøg 1, tårnfalk 1, sanglærke 5, landsvale
10, sortkrage 3, gråkrage 4, husskade 2, skovskade ca 80 sø,
(de trak ca. midt på eftermiddagen), musvit 5, blåmejse 5,
sortmejse 10, sjagger 1, vindrossel 5 (årets første), sang-
drossel 10, solsort 5, stenpikker 3, rødstjert 1, rødhals
15, fuglekonge 50, jernspurv 5, engpiber 25, hvid vipstjert
2, stær 5, grønirisk 25, tornirisk 15, gråsiskan 5, bog-
finke 2, gulspurv 3.

ringmærkning 0600 - 1900 med 7 net i stationshaverne.

rødhals 4, fuglekonge 15.

ialt 19 fugle fordelt på kun 2 arter.

det er jo ikke værd at ofre tid på morgenobs i sådant vejrlig. erik overlund.

blåvand fuglestation.

torådag den 28. september 1972.

observationer: 0615 - 0915, nv 2, 7-8/8, god sigt flod.

0615 - 0915: lom sp. 93 s, toppet lappedykker 2, s, grå lappedykker 1 s, sule ad. 27 s, 6 n, 4.års lo s, 2 n, 3.års ll s 3 n, 2.års ll s, 4 n, 1.års 4 s, 5 n, usø. 8 s, 8 n, skarv 12 nv, storskarv 1 s, grågås wa 60 s, krikand 1 s, edderfugl han 3 n-s, hun 1 r, toppet skallesluger 3 s, 8 n, spurvehøg 1 s, 1 sv, strandskade 1 s, stor præstekrave 1 s-r, strandhjejæ 3 s, 1 n (vinterdr.), sortklire 1 sø, islandsk ryle 1 s-r, alm. ryle 15 s-r, sandløber 35 s-~~4~~, alm. kjove mellem ad. 1 r, mørk ad. 2 n-s, alcidæ sp. 2 s, 2 n, fuglekonge ca 30 s (indtræk?), stær 16 n, stillits 14 n, tornirisk 33 s,

rastende småfugle i området:

spurvehøg 2 s, 2 sv, tårnfalk 2, og herefter en meget stor overraskelse - pomeransfugl juv. 1 ved p-pladsen ca 500 m. øste for stationen (se bem.), stor flagspætte 4, sanglærke 5, landsvale 15, sortkrage 2, gråkrage 2, allike 3 n, skovskade 15, husskade 3, musvit 5, blåmejse 5, sortmejse 5, spætmejse 1 i fyrhaven set af fyrpasser christensen med fruetimmer - anden iagttagelse i blåvand i fuglestationens historie), træløber 1, gærdesmutte 2, sjagger 2, sangdrossel 15, vinddrossel 1, ringdrossel 1, solsort 3, stenpikker 1, rødstjert 1, rødhals 20, munk 5, havesanger 4, fuglekonge 5-600, lille fluesnapper juv. 1, juv/hun 1, jernspurv lo, engpiber 50 s, skærpiber lo s, hvid vipstjert 5, gul vipstjert 1, stær 50, grønirisk 35, stillits 15, grønsisken 15, tornirisk 35, gråsisken 15, bogfinke 400 s, kværker 75 s, gulsp. 50 s, rørs. 50 s.

ringmærkning med 7 net 0600 - 1200, med 5 net 1200 - 1900 i haverne.

stor flagspætte 1, blåmejse 1, sortmejse 2, træløber 1, rødhals 5, munk 1, fuglekonge 29, lille fluesnapper 1, grønirisk 2, grønsisken 2, bogfinke 1.

ialt 46 fugle fordelt på 12 arter.

pomeransfuglen blev opdaget af bent blume og senere set af th. frølich, dette er således en af de første pomerans'er i blåvands historie, nummer tre-fem stykker vil jeg tro.

jørgen rabøl onkom over middag (jeg skal sgu holde ham ud i optil flere uger) og vilttil at smække nogle orienteringsforsøg op - gud hjælpe ham -
gud er død - kort over at
en hus i øjeblik SR.
erik overlund.

blåvand fuglestation.

fredag den 29. september 1972.

observationer: 0630 - 0745, n 1-2, 8/8, god sigt og flod.

0745 - 0830, n 1-2, 8/8, sigt 1-2 km, flod.

0630 - 0830: lom sp. 44 s, 2 n, toppetlappedykker 2 s, lappedykker sp. 1 s, sule ad. 45 s, 4.års 17 s, 3.års 39 s, 2.års 36 s, 1.års 49 s, usp. 12 s, knortegås lys 29 s, pibeand 27 s, troldand 4 s, fløjlsand 1 s, hvinand hun 1 s, edderfugl han 8 s, hun 5 s, toppet skallesluger 24 s, tårnfalk 1 ø (indtræk), strandskade 6 s, strandhjele 9 s, 1 n, islandsk ryle 1 s, sandløber 1 s, alm. ryle 1 s.

rastende småfugle i området:

spurvehøg 2, tårnfalk 2, tyrkerdue 2 (udvandret fra kroens larm i aften), stor flagspøtte 2, sanglærke 10, landsvale 5, sortkrage 4, gråkrage 2, husskade 4, skovskade 10, musvit 10, blåmejse 15, sortmejse 25, træløber 1, gærdesmutte 4, sjagger 3, sangdrossel 5, vindrossel 15, ringdrossel 5 mindst, solsort 2-3, stenpisker 1, rødstjert 1, rødhals 20-25, munk 4, havesanger 3, gransanger 1, fuglekonge 3-400, lille fluesnapper juv./hun 1, jernspurv 15 s, engpiber 50 s, hvid vipstjert 2, gul vipstjert 1, stær 10, grønirisk 30, tornirisk 50, gråsisken 5, bogfinke 75 s, kværkerfinke 10 s, gulspurv 10 s, rørsurv 5, laplandsværting 1 i blåvnd by, den blev set af bent blume og th. frølich.

rastoptælling af måger på hukket, 1500 - 1530, ebbe.

art/aldre	1.års	:2.års	:3.års	:adulte	1.års:	2.års:	3.års:	:adulte
hættemåge	15	0	-	45	25%	0%	-	75%
stormmåge	25	0	-	35	41%	0%	-	59%
sølvmåge	20	30	40	60	14%	20%	26%	40%
sildemåge	30	20	25	50	24%	16%	20%	40%
svartbag	5	10	10	25	10%	20%	20%	50%
ride	25	0	-	150	14%	0%	-	84%

vi holdt friefra kroen idag, ordnede lidt orienteringsforsøg med rødhalse samt en enkelt havesanger.

ringmærknong med 9 net i stationshaverne 0600 - 1900.

gærdesmutte 2, træløber 1, solsort 1, rødhals 7, munk 1, havesanger 1, gransanger 1, fuglekonge 50, grønirisk 1, skovspurv 1.

ialt 66 fugle fordelt på 10 arter.

observatører, ringmærkere, forsøgsledere og drankere
jørgen rabøl og erik overlund.

blåvand fuglesation lørdag den 30. september 1972.

observationer: 0630 - 0830, vind 0, 8/8, god sigt, flod.

0630 - 0830: lom sp. 12 s, top.lappedykker 3 s, sule ad. 55 s, 4.års 23 s, 3.års 23 s, 2.års 37 s, 1.års 44 s, usp. 7 s, skarv 1 s, 7 n, knortegås mørk 32 s, pibeand 4 s, edderfugl han 20 s, 17 n, hun 4 s, 4 n, usp. 60 n, toppet skallesluger 18 s, 13 n, strandhjejle 4 s, lille købbersneppe 4 s, alm. ryle 20 s, sandløber 3, s, vader sp. 6 s, blåmejse 5 s, stillits 2 s, tornirisk 195 s, gråsisken 15 s, lille korsnæb 10 s.

rastende småfugle i området:

spurvehøg 1, dværgfalk 1 sv kl. 1130, tårnfalk 1, pomeransfugl juv. 1, alm. kjove mørk 1 r, dværgmåge juv. 4 r, splitterne 10 r, fjordterne 15 r, (alle optalt på hukket), sanglærke 10, lansvale 5, sortkrage 2, gråkrage 2, husskade 3, skovskade 20-25 (sø?), musvit 5, blåmejse 3, sortmejse 10, gærdesmutte 3, misteldrossel 5, sjagger 4, sangdrossel 10, vindrossel 15, ringdrossel 2, solsort 3, rødstjert 1, rødhals 15, munk 3, havesanger 2, gransanger 2, fuglekonge 400, jernspurv 10, engpiber 25, skarpiber 5, hvid vipstjert 2, star 5, grønirisk 50, grønsisken 10, bjergirisk 40, gråsisken 5, bogfinke 50, kvæker- 25, gulspurv 10, rørsurv 5.

ringmærkning 0600 - 1900 med 9 net i stationshaverne.

musvit 1, sortmejse 2, gærdesmutte 2, sangdrossel 3, rødstjert 1, rødhals 7, munk 2, havesanger 1, gransanger 1, fuglekonge 33, grønirisk 4, bogfinke 2.

ialt 57 fugle fordelt på 12 arter.

pomerans"en blev opdaget på p-pladsen 500 m øst for stationen af jørgen, da han var på vej ind til semine efter en avis (ej jyllandspeter). han kørte derefter hjem igen og fortalte det vidt og bredt (hvem phanden er det, der har fået ny art for danmark, nåh wa do der do do der do!), nå men vi tog så derned og ganske rigtigt, der stod en af slagsen, en juv. personerne til dette videre en-akts-drama var foruden mig selv, jørgen kurt rasmussen med kvinde og hans søn - bent blume m. frue samt th. frølich ligeledes m. frue.

jørgen falder på alle fire, krawler hen mod kræet, tilskuere ytrer deres utilfredshed med at jørgen ikke havde ringen med derhen (han skulle efter damernes mening stikke to fingre hen til kræet og klemme en ring om venstre ben på kreaturet) - det lykkedes ikke at fange den.

kurt rasmussen takkes for hjælp til morgenobsen.

observatører, ringmærkere, forsøgsledere osv. jørgen rabøl og erik overlund.

blåvand fuglestation. søndag den 1.oktober 1972.

observationer: øss 0-1, 2/8, god sigt, flod/ebbe.

0630 - 0800: lom sp. 24 s, sule ad 25 s, 4.års 47 s, 3.års 42 s, 2.års 64 s, 1.års 27 s, usp. 5 s, storskarv 2 s, 2 n, sædgås 1 s, knortegås lys 13 s, mørk 23 s, krikand 4 s, pibeand 6 s, spidsand 2 s, hvinand 2 s, fløjlsand 1 s, edderfugl han 24 s, hun 7 s, toppet skallesluger 20 s, tårnfalk 1 sv, 1 nø (samme på ud- og indtræk??), strand~~skud~~hjejle 2 s, dobbeltbak- kasin 2 s, alm.ryle 23 s, sandløber 13 s, engpiber 100 s, star 6 ø (ind), 21 sv, tornirisk 15 s, bogfinke 25 s, kvæker- finke 12 s.

0650 - 0915, småfugleobs ved kurt rasmussen, 0650-0745 fra klitten, resten foretaget fra den store klit lige overfor stationen. spurvehøg 1 n, dværgfalk 1 sv, agerhøne 5 r, huldue 1 r, stor flagspatte 1 s, hedelærke 3s, sanglærke 3ls, sortkrage 1ø, råge 5ø, allike 36n, 14ø, skøvskade 43ø, blåmejse 12s, sort- mejse 6s, gærdesmutte 1s, sangdrossel 5s, vinddrossel 2s, jern- spurv 2s, engpiber 213s, skærpiber 1s, hvid vipstjert 6s, gul vipstjert 2s, star 28s, grønrisk 15s, stillits 4s, grønsisken 163s, tornirisk 455s, bjergirisk 15s, gråsisken 37s, lille korsnab 27s, bogfinke 15s, kvæker- 4s, finkesp.47ls, gulspurv 1ls, rørspurv 25s.

rastende småfugle i området.

musgåge 2, spurvehøg 1, dværgfalk 2, tårnfalk 2, vandriske 1 (fundet død under telefonledning), huldue 1-2, stor flagspatte 2, sanglærke 15, landsvale 10, sortkrage 2, gråkrage 2, musvit 5, blåmejse 25, sortmejse 20, misteldrossel 1, sangdrossel 10, vinddrossel 2, ringdrossel 1, solsort 5, stenpikker 1, rødhals 2, munk 3, gransanger 1, fuglekonge 100, jernspurv 3, engpiber +, skærpiber 10, grønrisk 75, grøsisken 40-50, tornirisk 15, gråsisken 2, lille korsnab 2, bogfinke+, kvæker+, gulsp?, røsp+.

ringmærkning 0600 - 1900 med 9 net i stationshaverne.

blåmejse 9, sortmejse 6, gærdesmutte 3, sangdrossel 1, munk 2, fuglekonge 13.

ialt 37 fugle fordelt på 6 arter.

john frikke, esbjerg gæstede stationen idag, jeg er ham dybt taknemlig for hans uvunderlige hjælp med at notere på hukket. jeg har længe savnet en noter- ka"l til sulerne på hukket. disse mange sulere er ret så strenge at se på, for det første er det de samme fra dag til dag, derefter trækker de fra alle mulige og umulige retninger ind mod hukket i den første morgentime, hvorefter de opholder sig her indtil næste lavvande hvor de forsvinder udad igen.

jeg tager mig kun af det træk, der kommer ind fra retninger mellem vnv og nno (skønnet cirka 90% af trækket!!). jørgen rabøl og erik overlund.

BLÅVAND fuglestation.

Mandag den 2. Oktober 1972.

Observationer: Valgdag, vejrudsigten lovede godt vejr - pøj for et resultat. Vindretning ad hældved til, skydække ligeså, dårlig udsigt til fremtiden (for os arbejdere og lønslaver (25 kr./dag)), tidevandet nærmest lignede en synd-flod, Altialt var det hele ad EEC-til - det blir sgu strengt.

småfugleobs - nærmest tilfældigt.

bjerglærke 2, blåmejse 25, sortmejse 25, gærdesmutte 3, misteldrossel 1, fingsdrossel 1, solsort 3, rødstjert 2, rødhals 10, munk 5, havesanger 3, gransanger 2, bogfinke 50, kvækerfinke 50, rørspruv 2, laplandsværbling 1.

ringmærkning 0600 - 1900 med de sædvanlige 9 net i stationshaverne.

blåmejse 8, sortmejse 8, gærdesmutte 2, sangdrossel 3, solsort 2, rødhals 4, munk 5, havesanger 3, gransanger 1, fuglekonge 19, bogfinke 4, kvækerfinke 1, rørspruv 1.

ialt 61 fugle fordelt på 13 arter.

jeg selv tog til esbjerg og spildte min stemme, jørgen havde stent pr. brev - det skulle jeg vist osse ha' gjort.

det er jo nærmest ærgerligt for jørgen, - han kommer til blåvand for at lave orienteringsforsøg med rødhalse, og så er der sgu "noen rø'halse".

jørgen rabøl stod for de sparsomme rastobservationer.

erik oveflund.

blåvand fuglestation.

tirsdag den 3. oktober 1972.

observationer: sø 0-1, tåget sigt 200 m indtil kl. otte, derefter god sigt, 0-2/8.

ingen observationer fra hukket - eec nej. det var tåget.

rastende småfugle i området.

tårnfalk 1, huldue 1, stor flagspøtte 2-3, bjerglærke 2-3, landsvale 5, digesvale 1 (halvsent på den), sortkrage 1, gråkrage 1, husskade 2, skovskade 15-20 (sø?), gærdesmutte 6, musvit 1, blåmejse 3-4, sortmejse 5, misteldrossel 2, sangdrossel 5, vindrossel 15, ringdrossel 1, solsort 1, rød-stjert 1, rødhals 150-200 (der foregik dagen igennem et jævnt gennemtræk - derfor umuligt at skønne antallet bare nogenlunde nøjagtigt), rørsanger 1, munk 5, gransanger 3, fuglekonge 2-300, (gennemtræk dagen igennem), engpiber vel nok en 100 stykker trækkende), hvid vipstjert 2, star 5, grønirisk 10, grønsisken 15, tornirisk 25, gråsisken 5, bogfinke og kvækerfinke - umuligt at sige hvormange, gulspurv 5, rørspurv 3, snespurv 2 (årets første).

ringmærkning 0600 - 1900 med 9 net i stationshaverne.

musvit 1, blåmejse 1, sortmejse 1, sangdrossel 6, solsort 2, rødhals 32, munk 2, havesnager 1, gransanger 2, fuglekonge 58, jernspurv 1, bogfinke 2, kvækerfinke 6, rørspurv 1, rørsanger 1.

ialt 117 fugle fordelt på 15 arter.

ja - så oprandt dagen, hvor vi kunne få rødhalse nok til orienteringsforsøgene - ja, vi måtte endda løslade halvdelen igen efter en grundig vej-nigg, således at vi fik de fedeste rødhalse til forsøgene. At denne store rødhalse dag faldt sammen med det gamle danmarks indtræden i det nye danmark, kan vi jo ikke gøre for - fuglene heller ikke.

observatører, ringmærkere, forsøgsleder og assistent

jørgen rabøl og erik overlund.

Blåvand Fuglestation.

Onsdag den 4. Oktober 1972.

Observationer: SV 2, 6/8, God Sigt.

Rastende småfugle i området:

Bjerglærke 1, Husskade 1, Skovskade 7, Gårdesmutte 4,
Blåmejse 10, Musvit 1, Sortmejse 10, Sangdrossel 5,
Vindrossel 1, Solsort 15-20, Rødhals 2, Munk 15-20,
Havesanger 1, Fuglekonge 5, Jernspurv 2, Engpiber 15,
Hvid vipstjert 1, Stær 5, Grønirisk 25, Tornirisk 10,
Gråsiskan 5, Bogfinke 25, Kvækerfinke 25, Gulspurv 10.

Ringmærkning 0600 - 1900 med 9 net i stationshaverne.

Blåmejse 2, Sortmejse 3, Gårdesmutte 1, Sangdrossel 2,
Solsort 6, Munk 10, Havesanger 1, Fuglekonge 1,
Kvækerfinke 2, Engpiber 1.

Ialt 29 fugle fordelt på 10 arter.

Idag var der næsten fugletomt herude, så godt som ingen Fuglekonger og ikke mindst meget få Rødhalse (dem bruger vi jo til orienteringsforsøg). Vi bliver nødt til at bruge dagsgamle (kyllinger) Rødhalse til forsøgene.

De på stationen beboende fuglefolk: Jørgen Rabøl og Erik Overlund.

Erik Overlund.

Blåvand Fuglestation.

Torsdag den 5. Oktober 1971

Observationer: V 2-3, 3/8, sigt 1 km., Ebbe.

0645 - 0815: Lom sp. 31 s, Gråstrubet Lappedykker 2 s, Sorthalse/Nordisk Lappedykker 1 s, Sule ad. 6 s, 4.års 3 s, 3.års 7 s, 2.års 5 s, 1.års 2 s, Edderfugl han 2 s, hun 2 s, Strandskade 2 s, Alm. Ryle 1 s, Alm. Kjøve juv. 2 s-r, Alcidae sp. 3 s.

Rastende småfugle i området:

Blå Kærhøg 1 hunfarvet, Spurvehøg 1, Tårnfalk 1, Dværgmåge ad 2 + 2 juv. på stranden, Sanglærke 5, Landsvale 5, Husskade 1, Skovskade 80-90 mindst (trak Sø og enkelte forsøgte udtræk mod V), (Om morgenen), Musvit 3, Blåmejse 40-50, Sortmejse 10, Sangdrossel 20, Vindrossel 10, Sjagger 1, Solsort 10, Stenpikker 1 + 1 sandsynlig grønlandsk stenpikker - set både af undertegnede og Rabøl - et ordentligt skur, var bemærkningen da den sås, - tidspunktet er jo osse udmærket, Rødhals 3, munk 3, Gransanger 1, Fuglekonge 10, Jernspurv 5, Engpiber - jævnt træk formiddagen igennem - vel et tusinde styks, stær - virkelig mange, Grønirisk 15, Stillits 2, Tornirisk 25, Gråsisken 1, Bogfinke 5, Kvækerfinke 10, Gulspurv 5, samt 1 Laplandsværling hørt ved Semine.

Ringmærkning 0600 - 1900 med 9 net i stationshaverne.

Musvit 2, Blåmejse 17, Sortmejse 3, Solsort 4, Rødhals 1, Munk 2, Fuglekonge 6, Stær 5, Grønirisk 2, Gråspurv 1, og for første gang Skovskade 8.

Ialt 51 fugle fordelt på 11 arter.

Hen under Midnatstide luskede følgende personer sig ind på stationen: Erik Hansen, Pelle Andersen-Harild, Karsten Nørgård med pige, John Speich og ikke mindst osse Erik Kramshøj - alle københavnere til hobe. De havde ingen ølder med til stationsholdet (jørgen+Erik), som heller ingen ølder havde stående - og for at gøre det endnu værre - Semine havde lukket bixsen. Efter en lun lille snak fordelte vi os i de forskellige senge på lokaliteten.

Rabøl og undertegnede har i de sidste mange dage bedt til Den Store Gud om tåge i de næste fire-fem dage og allerhelst østen- eller søndenvind - Gud være os nådig - kramshøj har i så mange år været forbandet heldig med at ramle ind i en weekend med stormvejr, man skulle fagtisk tro at det er løgn, men jeg kan personlig henvise til en weekend sidst i sept. 1969 samt første weekend i okt. 1971.

erik overlund.

Blåvand Fuglestation.

Fredag den 6. Oktober 1972 6

Observationer: SØ 2, o/8, tåge - sigt 200 m. indtil kl. 1100, Ebbe.

0645 - 0745: 0 havfugle, enkelte småfugle, bl. a. Hødelærke 1 s.

1230 - 1415: Sule 2.års 2 s, Toppet Skallesluger 7 s, Strandhjejle 1 s samt 7 på indtræk fra SSV - trak derefter N, Alm. Ryle 3 s, Skovskade 7 sø.

Rastende småfugle i området - noget mangelfuld.

Stor Stormsvale 1 hovedløs fundet på hukket i meget død tilstand - den var ellers ikke mange dage gammel, Stor Flagspøtte 1, Topmejse 1, Musvit 3, Blåmejse 2, Sangdrossel 25, Vindrossel 10, Solsort 15, Rødhals 25, Fuglekonge cirka 5 - ellers ikke meget andet af interesse-

Rast på hukket: Agerhøne 6, Lom ps. 4, Lille Kobbersneppe 1, Alm. Ryle 3, Sandløber 31, Ride 80, Fjordterne 1, Gråkrage 20, Sortkrage 2, Bynkefugl 1 ind, Markpiher 2, Gulspurv 2.

Jeg forglemte en iagttagelse gjort af Jørgen Rabøl i løbet af formiddagen, nemlig 1 Storpiber. Han både hørte og så den (i nævnte rækkefølge), og da han selv sidder i S.U., såhhhe!!!! Han sagde selv om iagttagelsen, "yderst sandsynlig". Den blev foriøvrigt observeret altimedens Jørgen stod i stationshaven og pissede guldbajere ud, - såhhhe...

Ringmærkning 0600-1900 med 9 net i stationshaverne.

Vindrossel 1, Rødhals 4, Fuglekonge 2, Grønirisk 1. ialt 7 fugle fordelt på 4 arter.

Gæster: Karsten Nørgård med pige, Erik Hansen, Pelle Andersen-Harild, John Speich og Erik Kramshøj.

Især sidstnævnte er jeg glad ved at kunne notere som gæst, det er sgu rart at komme i snak med en mand der har andet end fugle på hjernen. Han ved ganske lidt om musik påstås det fra uoplyst kilde.

Obsere + ringmærkere: Jørgen Rabøl og Erik Overlund.

P.S. Jeg glemte at Finn Dalberg kom anstigende med bussen hen under aftenstide - faldt i druk og gik på kroen med os andre.

Erik Overlund.

Blåvand Fuglestation.

Lørdag den 7. Oktober 1972.

Observationer: 0715 - 0815, SØ 3, 8/8, tåge - sigt 4-500 m, Ebbe.
1000 - 1230, SØ 4, 8/8, tåge - sigt 1 km., Ebbe/Flod.

0715 - 0815: Blå Kørhøg hun 1 R, Hjejle 2 vnv, 2 ø, S karpiber 1 s,
Star 263 sø, rørspurv 2 sø.

Rast på hukket: Lom sp. 15, Gråand 2, Lille Kobbersneppe 1, Alm. Ryle 3,
Sandløber 26, Ride 125, Fjordterne 1, Landsvale 1, Hus-
skade 1, Bjergirisk 4.

1000 - 1230: Lom sp. 34 s, Sule ad. 12 n, 4.års 1 s, 2 n, 3.års 2 s,
5 n, usp. 1 s, 5 n, Skarv 1 n, Knortegås mørk 7 s, Gråand
8 s, Pibeand 9 s, Spidsand 5 s, Bjergnad 1 s, Hvinand 2 s,
Fløjlsand 1 s, Toppet Skallesluger 3 s, Dværgfalk 1 ind - n,
Strandhjejle 2 s, Alm. Ryle 9 s, Sandløber 22 s, Klyde 4 s,
Dvergmåge 1.års 1 s, Fjordterne 9 s, 4 n, Bjerglærke 11 s,
Hedelærke 3 sø, Landsvale 10 ind, 3 s, Skarpiber 3 s, Hvid
Vipstjert 7 s, Misteldrossel 1 sø, Jernspurv 2 s, 1 sø,
Gråsirken 2 s, Laplandsværting 1 ind - sø-ø.

Rastende småfugle i området:

Stor flagspætte 1, Skovskade vel 30-40, styks trække sø,
Husskade 3, Blåmejse 100-150, Sortmejse 4, Sangdrossel 10,
Vindrossel 5, Ringdrossel 1, Solsort 10, Rødhals 20,
Munk 10, Havesanger 1, Gransanger 7-9, Fuglekonge 10,
Grønirisk 25, Rørspurv 5-7, Gråsirken 2-3.

Ringmærkning 0600 - 1900 med 9 net i stationshaven

Blåmejse 19, Sortmejse 1, Sangdrossel 3, Solsort 2, Rødhals
8, Munk 2, Havesanger 1, Gransanger 3, Fuglekonge 4, Grøn-
irisk 1, Gråsirken 1, Gråspurv 2, Rørspurv 2.

I alt 46 fugle fordelt på 13 arter.

Gæster: Karsten Nørgård, med pige, Erik Hansen, Pelle Andersn-Harild,
Erik Kramshøj og dennes fætter John Speich.

Observatører; Ringmærkere, Slæg, Syge patienter m.m.v.

Finn Dallberg og hans tro følgesvend om lørdagen UUULLLrik, Jørgen Rabøl og

erik Overlund.

Blåvand Fuglestation.

Søndag den 8. Oktober 1972.

Observationer: 0645- 0845, SSØ 0-1, 0/8, sigt 4-500 m, Ebbe.

1530 - 1730, SSØ 1, 0/8, sigt 2 km., Flod/Ebbe.

0645 - 0845: Lom sp. 60 s, Gråsrubet Lappedykker 2 s, Sule ad. 14 s, 4.års 11 s, 3.års 7 s, 2.års 30 s, 1.års 6 s, Skarv 1 s, Storskarv ad. 1 n senere s, Kortnæbbet gås 2 s, Gravand 4 s, Krikand 1 s, Pibeand 22 s, Troldand 4 s, Fløjlsand 2 s, Edderfugl han 88 s, 28 n, hun 9 s, Toppet Skalle- sluger 39 s, Spurvehøg 1 s, Dværgfalk 1 sv, Strandhjejle 3 s, Hjejle 1 s, Alm. Ryle 7 s, Sandløber 3 s, Storkjove 1 s, Dværgmåge 1.års 1 s, Hættemåge 239 s, Splitterne 2 s, Huldue 1 s senere n, Sortkrage 3 r.

1530 - 1730: Sule usp. 65 s, Gråand 2 s, Edderfugl 2 s, Sandløber 10 s, Dværgmåge 1.års 1 s, Skærpiber 1 ind, 7 s.

Rast: Lom sp. 1, Lille Købbersneppe 1, Alm. Ryle 7, Sandløber 26, Dværgmåge 1.års 1, Fjordterne 3.

Trækkende småfugle m.m. dagen igennem , overvejende s-sø træk.

For Pelles skyld nævnes Knopsvane juv 2 n kl. 1000, Musvåge 1, Spurvehøg 1, Bjerglærke 50-60, Hedelærke 1, Sanglærke 300-350, Allike 5, Skovskade 30-40, Landsvale 4, Blåmejse 500-1000, Sumpmejse 1, Ringdrossel 6, Jernspurv 5, Engpiber 5-6000, Skærpiber 100-110, Stor Hornskade 1, Star 3000, Stillits 1, Tornirisk 150, Gråsiskan 1, Bjergirisk 15, Lille Korsnæb 200, Bog/~~kvæker~~fine 6-7000, Rødspurv 100.

Rastende småfugle i området, se iøvrigt trækkende småfugle m.m.

Blå Kærhøg hun 1, Bomlærke 9, Sortkrage 3, Hussskade 5, Gærdesmutte 5, Sortmejse 5, Sangdrossel 100-125, Vindrossel 15, Sjagger 1, Misteldrossel 4, Ringdrossel 1, Solsort 20, Stenpikker 2, Rødhals 100, Munk 50, Gransanger 10, Markpiber 1, Fuglekonge 20, Star 3000, Grønirisk 50, Stillits 1, Gråsiskan 1, Gulsp 5, Laplandsværting 2.

Ringmærkning 0600 - 1900 med 9 net i stationshaverne.

Blåmejse 4, Sangdrossel 3, Solsort 6, Rødstjert 1, Rødhals 3, Munk 9, Gransanger 3, Fuglekonge 2, Bogfinke 2, Kvækerfinke 2, Engpiber 1.

Ialt 40 fugle fordelt på 11 arter.

Gæster se lørdags rapporten.

Observatører: Finn Dallberg, Jørgen Rabøl og Erik Overlund.

Blåvand Fuglestation

Mandag den 9. Oktober 1972.

Observationer: SØ 1-2, o/8, tåge - sigt 500 m. indtil kl. 1200, derefter moderat sigt.

Rastende småfugle i området:

Stor Flagspætte 1, Husskade 1, Blåmejse 10, Sortmejse 5, Sangdrossel 5, Solsort 8, Stenpikker 5, Rødhals 4, Munk 2, Gransanger 1, Fuglekonge 5-10, Grønirisk 25 - ellers ikke meget andet.

Ringmærkning 0600 - 1900 med 9 net i stationshaverne.

Blåmejse 5, Sortmejse 3, Sangdrossel 3, Solsort 1, Munk 1, Gransanger 1, Fuglekonge 5 og kvækerfinke 2.

Ialt 19 fugle fordelt på 8 arter.

Jeg glemte at min gæster havde en tur til Fiil Sø igår, her følger deres notater. turen foretaget 8. oktober 1600 - 1800.

Pibesvane 12, Knopsvane 2, Fiskehejre 20, Grågå 112 (ganske nøjagtigt), Kortnæbsgæs 2000, Gråand 300, Spidsand 150, Pibeand 30, Blå Kærhøg 4 (heraf 1 han), Vandrikse 1, Hjejle 40, Skovskade 20, Bjerglærke 8.

Tirsdag den 10. Oktober 1972.

Observationer: SØ 3-4, o-2/8, sigt 300 m indtil kl 1300, derefter moderat.

Rastende småfugle i området:

Skovskade 5-6, Rødstjert 2, Blåmejse 25-30, Sortmejse 1, Ringdue 1, Misteldrossel 1, Sangdrossel 50, Solsort 10, Rødhals 20, Havesanger 3, Munk 2, Fuglekonge 30-40, Engpiber 15, Bogfinke 10, Kvækerfinke 15, Rørspurv 2, Vindrossel 10.

Ringmærkning 0600- 1900 med 9 net i stationshaverne.

Blåmejse 5, Gærdesmutte 1, Sangdrossel 10, Solsort 1, Rødhals 14, Havesanger 3, Fuglekonge 16, Bogfinke 1.

Ialt 53 fugle fordelt på 8 arter.

Observatører: Jørgen Rabøl, Finn Dalberg og Erik Overlund.

Mandagsgæster - de rejste mandag middag:

Karsten Nørgård og hans pige, Erik Hansen, Pelle Andersen-Hatild, John Speich og Erik Kramshøj.

Det er ganske særlig godt at opholde sig i blåvand i denne omtågede tilstand. Nu har det faktisk været tåget i en ugestid.

Erik Overlund.

Blåvand Fuglestation.

Tirsdag den 10. Oktober 1972 fortsat.

Observerationer; 1115 - 1145, SØ 4+5, 8/8, sigt 400m, Ebbe.
1500 - 1530, SØ 2-3, 0/8, sigt 1 km, Flod.
1620 - 1720, SSØ 1-2, 2/8, sigt 1 km, diset, Flod.

1115 - 1245; Gravand ad 1 s, Strandskade juv 1 s, Stor Præstekrave 2 r, Lille Kobbersneppe 1 r, Alm. Ryle 10 r, Sandløber 45 r, Ringdue 2 s, Sortkrage 3 r, Sangdrossel 2 ind, Vindrossel 1 ind, Stær 7 ind.

1500 - 1530; Sule usp. 1 s, 1 n, 5 r, Edderfugl han 6 n, hun 4 n, Sandløber 10 n, Alcidae sp. 2 n.

Obspost umiddelbart syd for stationen 1500 - 1530.

1620 - 1720; Sule 4.års 1 n, 3.års 2 s, 2.års 1 n, usp. 1 s, Knortegås mørk 1 s, Pibeand 7 s, Edderfugl han 4 s, hun 6 s, Alm. Ryle 46 r, Sandløber 78 r, Hættemåge 10 s, Ride juv. 2 r, ad. 50 r, Dværghmåge 1.års 1 r, Gråkrage 1 r.

Rastoptælling af måger på hukket.

1115 - 1200, Ebbe.

Art/aldre	1.års	:2.års	:3.års	:adulte	1.års;	2.års;	3.års;	adulte
Hættemåge	3	0	-	15	17%	0%	-	83%
Stormmåge	2	0	-	15	11%	0%	-	89%
Sølvmåge	8	3	7	36	15%	6%	13%	66%
Sildemåge	3	2	5	18	11%	7%	18%	64%
Svartbag	4	2	2	12	20%	10%	10%	60%
Ride	0	0	0	0	0%	0%	-	0%
Fjordterne	2	-	-	0	100%	-	-	0%

Meget overraskende var der ingen rastende rider på dette tidspunkt, det kan være de ikke kunne finde hukket i tågen.

Erik Overlund.

Blåvand Fuglestation.

Onsdag den 11. Oktober 1972.

Observationer: Hele formiddagen lå tågen tæt omkring stationen, den lettede ved 11.00 tiden.

1600 - 1700, NNV 5-6, 8/8, god sigt, let diset, Flod.

1600 - 1700: Lom sp. 5 s, Sule 2.års 1 s, Alm. Kjove mørk ad 1 s, Fjordterne juv 3 s.

Rastende småfugle i området.

Blå Kørhøg hun 1, Spurvehøg 1, Dvergfolk 2, Strandskade 1, Isl.Ryle 1 (begge på hukket), Stor flagspatte 1, Skovskade mindst 200 (trak overvejende mod nord langs kysterne), Blåmejse 60 + 200 trækkende, Sortmejse 10-15, Musvit 3-4, Gærdesmutte 3-5, Sangdrossel 100-125, Solsort 5-10 (intet influx), Husrødstjert hun 1, Rødhals 5-6, Gransanger 3-4, Havesanger 2, Fuglekonge 30-40, Engpiber mindst 100 trækkende, Stillits 1, Grønsisken 10, Grønirsik 50, Gråsisken enkelte, Gulspurv 20-30, Kvækerfinke 20-40 trækkende, Rørspurv mindst 50, Skovspurv 2-3.

Ringmærkning 0600 - 1900 med 9 net i stationshaverne.

Stor flagspatte 1, Skovskade 1, Musvit 3, Blåmejse 61, Sortmejse 1, Gærdesmutte 1, Sangdrossel 4, Solsort 1, Rødhals 2, Munk 2, Havesanger 1, Gransanger 1, Fuglekonge 10, Bogfinke 1, Gulspurv 1, Rørspurv 1.

I alt 93 fugle fordelt på 16 arter.

Så er efterårsferie-influkset begyndt - Stefan Pihl, Haslev ankom i eftermiddags.

Observatører m.v. Finn Dalberg, Jørgen Rabøl og undertegnede som forøvrigt har en snigende halsbetændelse igang - sikkert uklogt at jeg gik på hukket i eftermiddags.

Erik Overlund.

Blåvand Fuglestation.

Torsdag den 12. Oktober 1972.

Observationer: 0635 - 0805, Vind 0, 1/8, god sigt, Ebbe.

0635 - 0805: Lom sp. 45 s, Sule ad. 2 s, 1 n-s, 6 n, 4.års 1 n-s, 2.års 2 s, 1 n-s, Gråand 1, Krikand 1, Pibeand 41 s, Spidsand 20 s, Hvinand 3 s, Fløjlsand 2 s, Edderfugl han 4 s, hun 4 s, Toppet skallesluger 4 s, 3 n, Alm. Ryle 42 s, Sandløber 5 s-r, Hættemåge 7 sv, Alcidae sp. 1 n, Hedelærke 1 s, Sanglærke 1 s, Gråkrage 1 n, Sortkrage 1 n, Skovskade 9 sø, 21 v, 8 n, Sangdrossel 30 s, Solsort 3 s, Engpiber 34 s, 7 sv, Skarpiber 3 s, Gråsiskens 3 s, Tornirisk 6 s, 5 sv, 4 ind, Lille Korsnab 5 s, Kvækerfinke 1 s, Bogfinke 5 s, Rørspurv 5 s.

Rastende småfugle i området:

Skarv 8 n, Musvåge 1, Blå Kærhøg juv 1, Stor Flagspætte 5, Sanglærke +, Hedelærke 1, Bjerglærke enkelte, Allike 300 forsøgte udtrak nogle gange, Sortkrage 3-4, Hus-skade 4, Skovskade 250-350, Musvit 10, Blåmejse 150-200, Sortmejse 10, Træløber 4, Grædesmutte 4, Sangdrossel 150, Solsort 10, Vindrossel 5, Stenpikker 1, Rødstjert 1, Husrødstjert 1, Rødhals 70-80, Munk 5, Gransanger 2, Fuglekonge 3-400, Jernspurv 4-5, Engpiber jævnt s-træk om formiddagen uden de helt store koncentrationer, Skarpiber 5-10, Star 200, Grønirisk 50-60, Grønsisken 30-40, Tornirisk 150, Gråsiskens 20, Hvidsiskens 1, Dompap 3, Lille Korsnab 25, Bog/Kvækerfinke 100, Gulspurv 25, Rørspurv 60 (heraf 50 rastende på parkeringspladsen 500 m. øst for stationen.).

Ringmærkning 0600 - 1900 med 9 net i stationshaverne.

Stor Falgspætte 2, Skovskade 1, Musvit 4, Blåmejse 25, Sortmejse 5, Grædesmutte 2, Træløber 2, Sangdrossel 6, Solsort 1, Rødhals 18, Munk 3, Fuglekonge 52, Jernspurv 2, Grønirisk 6, Gråsiskens 5, Hvidsiskens 1, Gulspurv 1, Gråspurv 1.

I alt 127 fugle fordelt på 18 arter.

Den herlige hvidsiskens er stationens første forekomst, se iøvrigt beskrivelsen. De 5 gråsiskens var alle af den nordlige race.

Bent Møller Sørensen, Dalmose arriverede til stationen for at blive her i en ugestid. observatører som igår. Erik Overlund.

Blåvand Fuglestation.

Fredag den 13. Oktober 1972.

Observationer: 0820 - 0920, N 1,3/8, God Sigt, Ebbe/Flod.

1445 - 1530, NN 2, 0/8, God Sigt, Flod/EBbe.

0820 - 0920: Lom sp. 26 s, 2 n, Toppet Lappedykker 3 s, Sule ad 14 s, 3.års 4 s, 2.års 3 s, Gråand 1 s, 2 n, Krikand 1 s, Piband 16 s, Troldand 3 s, Edderfugl han 47 s, hun 32 s, juv han 1 s, Havlit 1 s, Toppet Skallesluger 1 n, Agerhøne 1 hørt, Strandhjejle 1 s, Alm. Ryle 44 s, Sandløber 50 r, Hættemåge 7 s, Lomvie 1 s, Bjerglærke 1 s, Råge 2 s, Gråkrage 17 v, Allike 765 s, 150 forsøgte udtræk mod v, og gjorde det sgu, Husskade 1 forsøg, Stillits 3s, Tornirisk 40 sv, Bjergirisk 40 n, Gråsirken 2 s, Korsnæb 16 s, Gulspurv 10 ind, Rørspurv 2 s.

1445 - 1530: Lom sp. 2 s, Toppet Lappedykker 1 s, Sule 4.års 1 s, 1.års 1 s, Gråand 4 s, Pibeand 2 s, Troldand 4 s, Fløjlsand 6 s, Edderfugl han 2 s, hun 3 s.

Rastoptælling af måger og terner på hukket.

0830 - 0900, Ebbe/Flod.

Art/Aldre	1.års	2.års	3.års	adulte	1.års	2.års	3.års	adulte
Hættemåge	80	0	-	45	64%	0%	-	36%
Stormmåge	40	0	-	135	23%	0%	-	77%
Sølvmåge	235	55	10	900	19%	5%	1%	75%
Sildemåge	15	10	2	11	39%	26%	6%	29%
Svartbag	63	24	14	65	38%	14%	8%	40%
Ride	35	0	-	50	41%	0%	-	59%

Rastende småfugle i området.

Agerhøne enkelte, Tyrkerdue 1, Landsvale 4, Stor Falgspætte 4-5, Hedelærke 2, Sanglærke 40, Sortkrage 10, Gråkrage 40, Råge 20, Allike ca. 1000 gjorde flere trækforsøg, Husskade 2, Skovskade 2-300, Musvit 4, Blåmejse 100, Sortmejse 5, Gårdesmutte 10, Sjagger 4, Sangdrossel 50, Vindrossel 25, Solsort 20, Rødstjert 1, Rødhals 35-40, Havesanger 1, Munk 2, Gransanger 1, Fuglekonge 100, Jernspurv 10, Engpiber 15, Silkehale 6, Stor Tornskade 1, Stær 35, Grønirisk 40, Stillits 3, Gråsirken 2, Tornirisk 15, Bjergirisk 40, Gråsirken 50, Dompap 6-10, Lille Korsnæb 100, Bogfinke 200, Kvækerfinke 200, Gulspurv 15, Rørspurv 10.

Ringmærkning 0600 - 1900 med 9 net i september.

Stor Falgspætte 1, Blåmejse 13, Sortmejse 3, Skovskade 2, Gårdesmutte 2, Sangdrossel 2, Solsort 2, Vindrossel 1, Rødstjert 1, Rødhals 6, Munk 1, Fuglekonge 23, Stær 1, Engpiber 1, Grønirisk 1, Bogfinke 1, Gulspurv 1. Hans Meltofte og Luise Stender ankom idag til krobaltid.

erik Overlund.

Blåvand Fuglestation.

Lørdag den 14. Oktober 1972.

Observationer: 1230 - 1330, vind 0, 0/8, tåge fra revet og udefter, Ebbe.

1230 - 1330: Pibenad 5 s, Edderfugl han 1 s, Vintervåge 1 ind, Strandhøjle 1 s, Alm. Ryle 1 s, Sortgrå Ryle 1 s, Sandløber 4 s, Gråkrage 16 n, Sortkrage 1 n, Bjerøglærke 1 s, Skovskade 20 n, Vindrossel 3 s, Sangdrossel 1 s, Misteldrossel 2 s, Engpiber 3 s, Stær 3 ind, Bjergirisk 11 ind, Dompap 1 s, Rørspurv 1 s.

Rastoptælling af måger og ternere på hukket. 1200 - 1230, Ebbe.

Art/Aldre	1.års:	2.års	:3.års	:adulte	1.års:	2.års:	3.års:	:adulte
Hættemåge	125	0	-	60	68%	0%	-	32%
Stormmåge	45	0	-	75	38%	0%	-	62%
Sølvmåge	250	175	?	775	21%	15%	3%	64%
Sildemåge	10	1	2	15	35%	4%	7%	54%
Svartbag	110	40	25	225	28%	10%	6%	56%
Ride	20	0	-	35	36%	0%	-	64%
Splitterne	3	-	-	0	100%	-	-	0%

Rastende småfugle i området.

Blå Kærhøg hun/juv 2, Ringdue 33 s-sø, Sanglærke 15, Gråkrage 50, Sortkrage 15, Allike 80, Husskade 1, Skovskade 25-30, Mulvit 2. Blåmejse 35-40, Sortmejse 5, Gardesmutte 10, Træløber 1 (familiaris), Misteldrossel 1, Sangdrossel 15, Vindrossel 10, Solsort 15, Rødhals 25, Havesanger 1, Fuglekonge 50, Jernspurv 2, Engpiber 35, Stor Tornskade 1, Stær 800, Grønirisk 15, Tornirisk 5, Bjergirisk 40, Gråsirken (flava) 10, Dompap 4-6, Lille Korsnab 10, Bogfinke 50, Kvækerfinke 50, Gulspurv 5, Rørspurv 2, Snespurv 1.

Thomas Kiørboe, Hanne Rode, og Henning Noer ankom idag og bliver efterårsferien ud.

Observatører; rengøringsassistenter.

Louise Stender, Hans Meltofte (det glade vanvid), Bent Møller Sørensen, Stefan Pihl, Jørgen Rabøl og undertegnede

Erik Overlund.

Blåvand Fuglestation.

Søndag den 15. Oktober 1972.

Observationer: 0645 - 1000, N 3-4, 2/8, god Sigt, Ebbe.

1300 - 1500, NNV 4-5, 1/8, god sigt, Ebbe.

1500 - 1600, NV 5, 1/8, god sigt, Ebbe.

1600 - 1645, VNV 6, 1/8, god sigt, Ebbe.

0645 - 1000: Lom sp. 198 s, 5 n, 15 r, Islom 1 r, Toppet Lappedykker 4 s, Lappedykker sp. 2 s (top.? + grå.?), Sule ad 10 s, 2 n, 4.års 2 s, 1 n, 3.års 7 s, 2.års 10 s, 2 n, 1.års 1 s, usp. 1 n, Krikand 3 s, Pibeand 38 s, Troldand 3 s, Sortand ca 2000 s (10% hunner), Fløjlsand 5 s, Havlit 3 s, Edderfugl han 37 s, hun 3 s, usp. 225 s (ca 75% hanner) Toppet Skallesluger 1 s, Strandhjejle 1 s, Alm. Ryle 4 s, Sandløber 37 s, 2 s-r, Storkjove 1 s, Lomvie 1 s, Krage 125 s (5% Sortkrager), Vindrossel 60 ind, Stær 4 ind, Stillits 6 n, Gråsirken 1 s, 10 n.

1300 - 1645: Lom sp. 10 s, 1 n, Toppet Lappedykker 1 s, Sorthalset Lappedykker 1 s, Skråpe ?? 1 n, Sule ad 8 s, 2 n, 4.års 1 s, 2.års 4 s, 2 n, 1.års 2 s, Gråand 4 s, Krikand 1 s, Pibeand 27s, Spidsand 6s, Troldand 24s, Fløjlsand 3 s, Edderfugl han 9 s, hun 8 s, usp 40 s (25% han) + 175 s (ikke kønsbestemte), Alm- Ryle 2r, Sandløber 29s, 33r, Alm. Kjove lys+mørk 2 s, Hættemåge 66s, Ride 1s, Alcidae sp. 1 s.

Rastende småfugle i området.

Blå Kærhøg hun/juv 4, Sanglærke 45, Bjerglærke 2, Landsvale 4, Sortkrage 15, s, Gråkrage 410 s, Råge 15 s, Allike 400 s, Husskade 2, Skovskade 35-40, Musvit 2, Blåmejse 15, Sortmejse 5, Træløber 2, Gærdesmutte 1, Sangdrossel 15, Vindrossel 10, Solsort 15, Rødhals 35, Rødstjert 1, Munk 2, Fuglekonge 75, Jernspurv 2, Engpiber 15, Skærpiber 2, Stær 150, Grønirisk 75, Bjergirisk 15, Gråsirken 25, Dompap 2, Lille Korsnæb 20, Bogfinke 40, Kvækerfinke 25, Gulspurv 5, Rørspurv 15, Skovspurv 1.

Nogle virkeligt flinke sølleød-gutter, Susanne Forchhammer og Finn Nørregård så på Kallesmærsk-vejen en Dværgværling. Efter en skriftlig beskrivelse kan der ikke opstå tvivl om denne artsbestemmelse. Beskrivelsen tilsendes S.U.

Ringmærkning for lørdag + søndag på særskilt rapport.

Gæster især ringmærkere, observatører

Hans Meltofte, Louise Stender, Hanne Rode, Henning Noer, Thomas Kiørboe, Jørgen Rabøl, Finn Dallberg, Erik Overlund og Bent Møller Sørensen og Stefan Pihl. Erik Overlund.

Ringmærkning:

Ringmærkning af småfugle i stationshaverne med 5-9 net i tiden 20/7 til 20/10.

Resultaterne er opstillet månedsvis. Hvis nogen skulle have interesse deri, kan resultaterne fås i 5-dages perioder ved henvendelse til:

Bent Møller Sørensen

Sdr. Jellinge

4261 Dalmose tlf(03) 58 80 97.

	jul.	aug.	sept.	okt.	total
Grønspætte		1			1
Stor Flagspætte		3	3	4	10
Landsvale	1	1	1		3
Skovskade				16	16
Musvit			2	17	19
Blåmejse			1	175	176
Sumpmejse		1			1
Sortmejse			12	39	51
Træløber		3	3	5	11
Gærdesmutte			8	14	22
Sangdrossel			7	40	47
Vindrossel				4	4
Solsort		4	3	37	44
Stenpikker		2	3		5
Bynkefugl	4	2			6
Rødstjert		9	32	3	44
Rødhals			88	102	190
Rørsanger		1		1	2
Gulbug	4				4
Munk			11	38	49
Høgesanger		3			3
Havesanger		7	42	10	59
Tornsanger	13	20	5		38
Gærdesanger	5	2			7
Løvsanger	2	27	5		34
Gransanger		1	9	12	22
Skovsanger		1			1
Fuglekonge		1	208	266	475
Grå Fluesnapper		5	5		10
Broget Fluesnapper		23	19		42
Lille Fluesnapper			3		3
Jernspurv	1	2	9	4	15
Engpiber				3	3
Skovpiber		1			1
Hvid Vipstjert	1				1
Stær		2	1	6	9
Grønirisk			10	22	32
Stillits		1			1
Grønsisken			1	1	2
Tornirisk	7				7
Gråsisken (cabaret)		2			2
(flammea)				26	26
Hvidsisken				1	1
Dompap				1	1
Bogfinke			4	10	14
Kvækerfinke			1	17	18
Gulspurv				3	3
Rørspurv		2		5	7
Gråspurv	10	14		6	30
Skovspurv.			1	1	2

Ialt.....

1626

Blåvand Fuglestation.

Mandag den 16. Oktober 1972.

Observationer: SV-N 1-2, 0/8, god sigt.

Rastende småfugle med lidt trækagttagelser:

Blå Kærhøg juv 1 sø, Sanglærke 150 sø, Landsvale 3 sø, Gråkrage 800 s-ssv, Sortkrage 55 s-ssv, Allike 1500 s-ssv, Skovskade 11 ø, Musvit 5, Blåmejse 5, Sortmejse 2, Træløber 1 (familiaris), Gærdesmutte 4, Sangdrossel 35, Vindrossel 10, Ringdrossel 2, Solsort 15, Stenpikker 1, Rødstjert 1, Rødhals 15, Mun 1, Havesanger 1, Gransanger 1, Fuglekonge 35, Jernspurv 4, Engpiber 50 sø, Skarpiber 2 sø, Stor Tornskade 1 (det er sandsynligvis den samme som den sidste ugestid), Star 500 sv, Kærnebider 6, Grønirisk 35, Stillits 15, Grønsisken 12, Tornirisk 18, Bjergirks 45, Gråsisken 60 (flava'er), Dompap 2 (sikkert den store race - osse de tidligere dage), Lille Korsnæb 40, Kvækerfinke 15, Rørspurv 75 sø, Laplandsværling 6 sø, Skovspurv 4.

Ringmærkning Lørdag den 14. Oktober 1972, 0600-1900 med 9 net.

Musvit 3, Sortmejse 3, Gærdesmutte 1, Træløber 1 (familiaris), Solsort 3, Rødhals 3, Munk 1, Fuglekonge 19, Grønirisk 2, Kvækerfinke 2, Gråsisken 3 (flava), Gråspurv 1.

Ialt 42 fugle fordelt på 12 arter.

Ringmærkning Søndag den 15. Oktober 1972, 0600 - 1900 med 9 net.

Skovskade 4, Musvit 1, Blåmejse 2, Sortmejse 1, Træløber 1 (familiaris), Solsort 4, Rødstjert 1, Rødhals 3, Fuglekonge 17, Grønirisk 2, Gråsisken 2 (flava), Dompap 1, Skovspurv 1.

Ialt 40 fugle fordelt på 13 arter.

Ringmærkning Mandag den 16. Oktober 1972, 0600 - 1900 med 9 net.

Musvit 3, Blåmejse 2, Træløber 1 (familiaris), Vindrossel 1, Solsort 2, Rødhals 1, Gransanger 1, Fuglekonge 15, Jernspurv 1, Grønirisk 2, Grønsisken 1, Gråsisken 3 (flava), Kvækerfinke 2, Gråspurv 1.

Ialt 36 fugle fordelt på 14 arter.

Fiii sø og markerne, 1100-1300, obs Hans Meltofte, Louise Stender, Jørgen Rabøl og Erik Overlund.

Fiskehejre 5, Knopsvane 3, Pibesvane ca 30, Grågåås 40-50, Kortnæbbet Gås 4500, Gråand et par hundreder samt andre ænder i små tal, Blå Kærhøg 1, Tårnfalk 1, Huldue 1 - ellers ikke meget. Musvåge 7 f.eks.

Observatører og gæster som igår og så videre.

Svend Åge Clausen, Esbjerg kom og gav en kasse ølder - han bliver til fredag. pisse dejlig mand - ham svåge.

Erik Overlund.

Blåvand Fuglestation.

Tirsdag den 17. Oktober 1972.

Observationer: 1100 - 1400, NV 5-6, 4/8, god sigt, ebbe/flod.

1630 - 1730, NV 6-7 $\frac{1}{2}$, 7/8, god sigt, Flod.

Henunder aftenstide og til midnat var vinden tiltagende til styrke 9 samtidigt med at den drejdemod nord og nordøst.

1100 - 1400: Lom sp. 4 s, 2 r, Toppet Lappedykker 2 s, Sule ad. 1 s, 2.års 4 s, Krikand 1 s, Pibeand 7 s, Fløjlsanf 2 s, Havlit 1 s, Alm. Ryle 10 r, Sandløber 4 s, Alm. Kjove mørk 1 s, 1 n, Ride 1 s, Alcidae sp. 2 s, Bjerglærke 1 n, Sanglærke 6 n, Tornirisk 2 s, Bjergirisk 20 s, 1 n.

1630 - 1730: Lom sp. 5 s, Sule 2, års 2 s, Edderfugl han 9 s, hun 8 s, Alm. Ryle 4 s, 1 n, Sandløber 3 s, Fjordterne 1 s.

Rastende småfugle i området:

Sanglærke 2, Gråkrage 15, Råge 2, Allike 15, Gårdesmutte 1, Sangdorssle 15, Vindrossel 35, Solsort 5, Rødhals 2-3, Fuglekonge 15, Engpiber 5, Skarpiber 1, Stær 50, Grønirisk 35, Grønsisken 15, Tornirisk 25, Bjergirisk 20, Lille Korsnæb 5, Rørspurv 10, Bogfinke 10, Kvækerfinke 15.

Ringmærkning 0600 - 1700 med 9 net i stationshaverne.

Gårdesmutte 1, Vindrossel 1, Fuglekonge 2, Grønirisk 2, Gråsisken 6 (flava'er), Gråspurv 1.

Ialt 13 fugle fordelt på 6 arter.

Vejrudsigten lover storm fra NV til N - Ak De Skøre Vejrprofeter.

Anders Holm Joensen - Kalø ankom og bliver et par dage.

Observatører og mange gæster.

Hans Meltofte, Louise Stender, Henning Noer, Hanne Rode, Thomas Kiørboe, Stefan Pihl, Finn Dalberg, Jørgen Rabøl, Svend Åge Clausen, Erik Overlund, og Bent Møller Sørensen.

Der er cirka 100 ornitter i blåvand i denne uge, hvad folk ser og især ikke ser nævner jeg kun som en sidebemærkning. Esbjerg Natur og Ungdom melder om stor korsnæb og steppehøg (efter sigende en gammel han), andre nævner blisgås fra fiil sø og igen andre melder om en storkjove og en mellemkjove fra hukketom eftermiddagen og igen andre melder om to sodf.skråper og en aml. skråpe fra formiddagen.

Erik Overlund.

Blåvand Fuglestation.

Onsdag den 18. Oktober 1972.

Observationer: 0700 - 0800, NØ 2, 0/8, god sigt.

0700 - 0800: Lom sp. 9 s, Sule 2.års 1 s, Kortnæbsgæs 845 s, Pibeand 2 s, Hvinand hun 1 s, Edderfugl han 2 s, Toppet Skallesluger 2 s, Spurvehøg 1 s, Krager 20 s, Allike 50 s, Vindrossel 10 n, Sjagger 20 n, Skarpiber 1 n, Stillits 2 s, Bjergirisk 54 s, 20 ind, Gråsirken 6 s, Korsnæb 5 s.

Rastende småfugle i området:

Blå Kærhøg han ad 1, Vandrefalk 1, Dværgfalk hun 1, Agerhøne 14, Stor Flagspøtte juv 1, Hedelærke 2 sø, Landsvale 1 sø, Sanglærke 35 sø, Gråkrage 150 sø, Allike 400 sø, Skovskade 225 sø, Husskade 4, Musvit 10, Blåmejse 25, Gærdesmutte 4, Misteldrossel 50 sø, 50 n, Sjagger 600 sø, Sangdrossel 200 sø, Vindrossel 75 sø, Ringdrossel han 2, Solsort 10, Stenpikker 6, Rødhals 2, Fuglekonge 15, Engpiber 150 sø, Skarpiber 25 sø, Silkehale 18 sø, Stor Tornskade 2, Star 150 sv, Grønirisk 15, Tornirisk 25, Bjergirisk 400, Gråsirken 150, Dompap 4, Lille Korsnæb 75, Bog/Kværkerfinke ca 2000 sø, Gulspurv 25, Bomlærke 50 sø, Rørspurv 35 sø, Skovspurv 9.

Ringmærkning 0600 - 1900 med 9 net i stationshaverne.

Blåmejse 2, Fuglekonge 2, Grønirisk 3, Gråsirken 6 (falmmea).

Ialt 13 fugle fordelt på 4 arter.

Vandrefalken sås om eftermiddagend trække mod nord i ilsom flugt. En meget stor fugl !!! Ringdroslerne sås ved vestgården ved 07.00tiden.

Observatører og gæster som den sidste ugestid - desværre.

Erik Overlund.

Blåvand Fuglestation.

Torsdag den 19. Oktober 1972.

Observationer: 1200 - 1400, NV 6-7½, regnbyer, 8/8, god sigt, flod.

1400 - 1600, VNV 7-8, 8/8, god sigt, flod.

1200 - 1600: Lom sp. 16 s, 1 n, Toppet Lappedykker 1 s, Sodfarvet Skråpe 1 n (mo*vin*stræk), Stormsvale sp. 1 n, Krikand 3 s, Pibeand 23 s, Spidsand 1 s, Taffeland han 1 s, Troldand 26 s, Fløjlsand 1 s, Edderfugl han 7 s, hun 2 s, Blå Kørhøg hun/juv 1 s, Dværgfalk 1 s, Strandskade juv? 1 s, Sandløber 7 s, Alm. Kjove mørk ad 1 s, Hættemåge 8 s, Ride ad. 3 s, 1.års 1 n, usp. 18 s, Dværgmåge ad. 2 s, sub.ad. 2 s, (vistnok bare vinterdragt før ad.), 1.års 2 s, Fjordterne 1 s, Hav/Fjordterne 2 s, Alcidae sp. 1 s (lunde?).

Rastende småfugle intet - absolut intet.

Ringmærkning - kun om morgnen i en times tid -: Solsort 1.

Gaster osv som den sidste ugestid - alle skulle tage deres nelliker og blæse østover bort fra blåvand som alle småfuglene allerede har gjort.

Fredag den 20. Oktober 1972.

Observationer: 0730 - 0945, NNV 6-5, 4/8, god sigt med enkelte haglbyer, 1245 - 1315, NNV 5, 6/8, god sigt.

0730 - 0945: Lom sp. 4 s, Toppet Lappedykker 1 s, Grå Lappedykker 4 s, Stormsvale sp. 1 s, Sule ad 1 s, usp. 1 n, Gråand 10 n, Troldand 7 n, Hvinand 1 s, 5 n, Havlit 2 s, 15 n, Fløjlsand 4 s, 2 n, Edderfugl han 11 n-s-n, 26 n, hun 20 n-s-n, 5 n, Top. Skallesluger 1 n, Spurvehøg 1 sv, Storkjove 1 s, Hættemåge 2 s, Ride 2 s, Lomvie 1 s, Alk 1 s, Søkonge 1 s, Alcidae sp. 3 s (heraf een meget sandsynlig lunde), Sanglærke 20 n, Skarpiber 1 s, Gråsiken 20 n, Snespurv 1 n.

1245 - 1315: Troldand 1 s, Havlit 1 s, Edderfugl han 24 n, hun 15 n.

Rastende småfugle intet, ringmærkning nul - nettene pakket sammen for iår.

Svend Ege Clausen - E^hbjergs store fodboldspiller - tog tilbage fra blåvand for at begive sig til hovedstaden for at spille fodbold. Hæld&løge.

Gaster, Observatører, krobalsaktører osv. som den sidste ugestid, jeg må for en ordens skyld nævne, at hans meltofte ikke er taget afsted endnu.

erik overlund.

Blåvand Fuglestation Lørdag den 21. Oktober 1972.

På denne dag forlod følgende personer i nævnte rækkefølge stationen: Jørgen Rabøl, Karsten Rabøl og Stefan Pihl, Louisen Stender og Hans Meltofte som tog et smut til Nordtyskland, Hanne Røde, Thomas Kiørboe og Henning Noer. Kun tre personer forblev på stationen og plejede vore tømmerefter fredagens krobale. de blev godt druknet lørdag aften for at genopstå søndag morgen, dog i mindre målestok.

Søndag den 22. Oktober 1972.

Observationer: 1430 - 1500, NV 7-8, 6-7/8, God Sigt, Flod.

1500 - 1600, NV 5-6, 6-7/8, God sigt, Flod.

1430 - 1600: Lom sp. 2 s, 3 n, Alm. Skråpe 1 s, Sodfarvet Skråpe 4 n, Skråpe sp. 2 n (alm.? + sodf.?), Pibeand 30 s, Troldand 21 s, Fløjlsand 1 n, Mellemkjøve lys ad 2 s (i flok), Dværgmåge 1.års 1 s, Alcidae sp. 1 s (lunde?).

Rastende småfugle i området:

Blå Kærhøg juv/hun 1, Dværgfalk 3 sv, Stor Flagspætte 5, Bjerglærke 3, Skovskade 50, Musvit 1, Blåmejse 5, Sortmejse 2, Misteldrossel 3, Sjagger 25, Sandrossel 5, Vindrossel 5, Solsort 75-100, Rødhals 2, Fuglekonge 5-10, Star 2-300, Grønirisk 15, Grønsisken 3, Tornirisk 10, Bjergirisk 20, Gråsisken 5, Dompap 5, Lille Korsnæb 10, Bogfinke 3, Gulspurv 5, Rørspurv 1.

Det blæste først op omkring middagstid, hvor Finn Dalberg og Bent Møller Sørensen forlod stationen for at tage hjem - jeg blev således alene tilbage søndag eftermiddag for at tage mig af det sidste oprydning samt de sidste fugle. Om disse fugle er at sige, at den ene skråpe sp. sandsynligvis var den samme som få sekunder efter trak sydover og kunne bestemmes til alm. skråpe. Endvidere er det muligt, at der ialt kun var tre sodfarvede skråper, idet to eksemplarer iagttoges på næsten samme tid og i samme afstand.

Med disse ord forlades stationen for året 1972, som helt enkelt har været pisse dårlige hvad angår sjældenheder, småhits og fugle i det hele taget. Et meget skuffende resultat for mig - man mister sgu lysten til at gentage et sådant år på blåvand fuglestation. Jeg vil sgu påstå at dags dato var den bedste dag på hukket i år. Jeg vil opfordre D.O.F. til at flytte blåvand fuglestation til Vorbasse eller for den sags skyld til Åkirkeby, der er sgu sikkert ligesåmange havfugle at se på disse steder som ved blåvand.

Kærligst Erik Overlund.

Obs.-timer i 5 (6)-dages-perioder

	Jan.					Feb.					Mar.					Apr.									
	1	2	3	4	5	6	7	8	9	10	11	12	13	14	15	16	17	18	19	20	21	22	23	24	
1963																									
64														15.00	17.00	21.30	21.30	21.30	16.00	21.30	16.30	14.00			
65																									
66													15.00	15.00	11.00	14.00	14.00	16.00	14.00	15.00	9.00	12.00	13.00	12.00	
67																									
68													15.25	16.35	19.45	17.00	20.20	14.30	14.30	3.00	16.45	15.35	4.15	5.10	
69																6.45	11.00	12.55	7.30	11.50	6.00	8.30			
70																8.30									
71	4.15	2.15	4.30	5.45	5.15	6.20	7.15	1.00	1.45	7.15	4.45	5.00	7.15	4.00	3.15	7.15	1.45	1.45	6.40	1.45	6.30	8.00	3.15		
i alt	4.15	2.15	4.30	5.45	5.15	6.20	7.15	1.00	1.45	7.15	4.45	5.00	7.15	50.35	55.45	79.20	57.15	59.05	51.30	59.55	31.15	28.55			

observer findes

Hans Thelbøkke

Obs.-tid. i 5(6)-dages-perioder

	Maj						Jun.						Jul.						Aug.					
	25	26	27	28	29	30	31	32	33	34	35	36	37	38	39	40	41	42	43	44	45	46	47	48
1963																				3.40	13.00	16.15	27.15	24.00
64																	7.15	22.45	34.00	48.10	10.30	19.05	22.25	7.30
65																14.00	17.20	15.10	20.05	17.00	13.55	16.45	28.30	17.15
66	9.00	15.00	15.00	11.00	9.00	2.00		13.00	15.55	18.15	15.45	11.40	12.00	11.15	4.40	21.30	25.45	27.00	27.55	28.45	35.00	21.30	38.25	21.10
67																								
68	14.00	9.00	16.25	12.45	10.00	9.50	8.00	5.00					14.15	10.30	15.30	18.35	23.30	27.15	18.55	17.15	17.10	15.20	10.45	4.30
69	6.00	0.30	4.00	1.30					2.30	8.10	4.15	1.00	26.30	32.50	25.30	32.10	25.20	49.50	41.00	20.50	12.30	18.00	15.45	24.45
70	2.00	14.00	12.40	11.00	9.15	3.40	6.35	10.10	7.00	9.30	6.05	10.25	9.15	12.45	12.35	14.40	28.50	37.40	23.50	14.20	27.50	21.15	16.05	14.55
71	4.30	7.45	5.15	1.05	1.15	1.30	5.15	3.10		2.15	7.30	17.20	12.15	11.15	15.50	16.20	36.00	45.40	37.40	29.35	30.20	17.15	6.00	15.10
i alt	35.30	46.15	53.20	37.20	29.30	17.00	19.50	31.20	25.25	38.10	33.35	46.25	62.15	67.20	69.25	117.15	164.00	225.20	203.25	179.35	160.15	145.55	165.10	129.15

Ida og Rolf/14

Obs. - timer i 5(6)-dages-perioder

	Sep.						Okt.						Nov.						Dec.					
	49	50	51	52	53	54	55	56	57	58	59	60	61	62	63	64	65	66	67	68	69	70	71	72
1963	19.15	19.45	17.30	30.00	20.30	30.30	23.45	23.00	30.30	14.30	11.30	12.00	11.30	4.00			10.30	13.30	8.00	5.00				
64				11.45	25.30	26.00	16.35			11.40	14.30													
65	9.00	10.15	13.25	10.45	4.45	24.40	5.25	5.30	0.15	6.15	2.10	18.50	9.20											
66	16.00	21.45	20.20	19.00	18.00	17.15	15.45	6.30	11.30	6.30	10.00	11.30	10.30	10.00	9.00	6.30	6.30	9.00	8.30	6.00	3.45	4.20		2.30
67	15.15	11.35	11.45	14.45	20.20	12.10	14.45	11.00	18.55	25.20	12.00	5.15												
68	15.15	11.35	11.45	14.45	20.20	12.10	14.45	11.00	18.55	25.20	12.00	5.15	16.30	8.05	12.30	8.00	7.00	4.00						
69	18.05	14.15	20.05	17.55	16.45	27.50	18.40	14.10	13.05	10.40	23.45	21.05	16.30	18.45	12.45	12.15	12.00	12.55	9.30	9.30	7.40	9.35	7.10	
70	17.05	23.55	15.10	11.50	10.00	10.35	14.00	10.35	8.30	18.30	7.45	15.10	13.45	8.00	9.10	6.20	4.50	6.30	5.45	3.15	6.45	5.30	2.30	8.40
71	14.00	13.00	14.00	12.30	27.00	36.50	15.00	24.10	20.25	39.20	18.30	17.00	15.30	8.15	8.00									
i alt	108.40	114.30	112.25	121.25	142.50	185.50	123.55	94.55	103.10	132.45	100.10	100.50	93.35	57.05	51.25	33.05	38.50	45.55	31.45	23.45	18.10	19.25	9.40	11.10

Ham Rekkh

blåvand fuglestation efteråret 1972

Bent Møller Sørensen og Erik Overlund

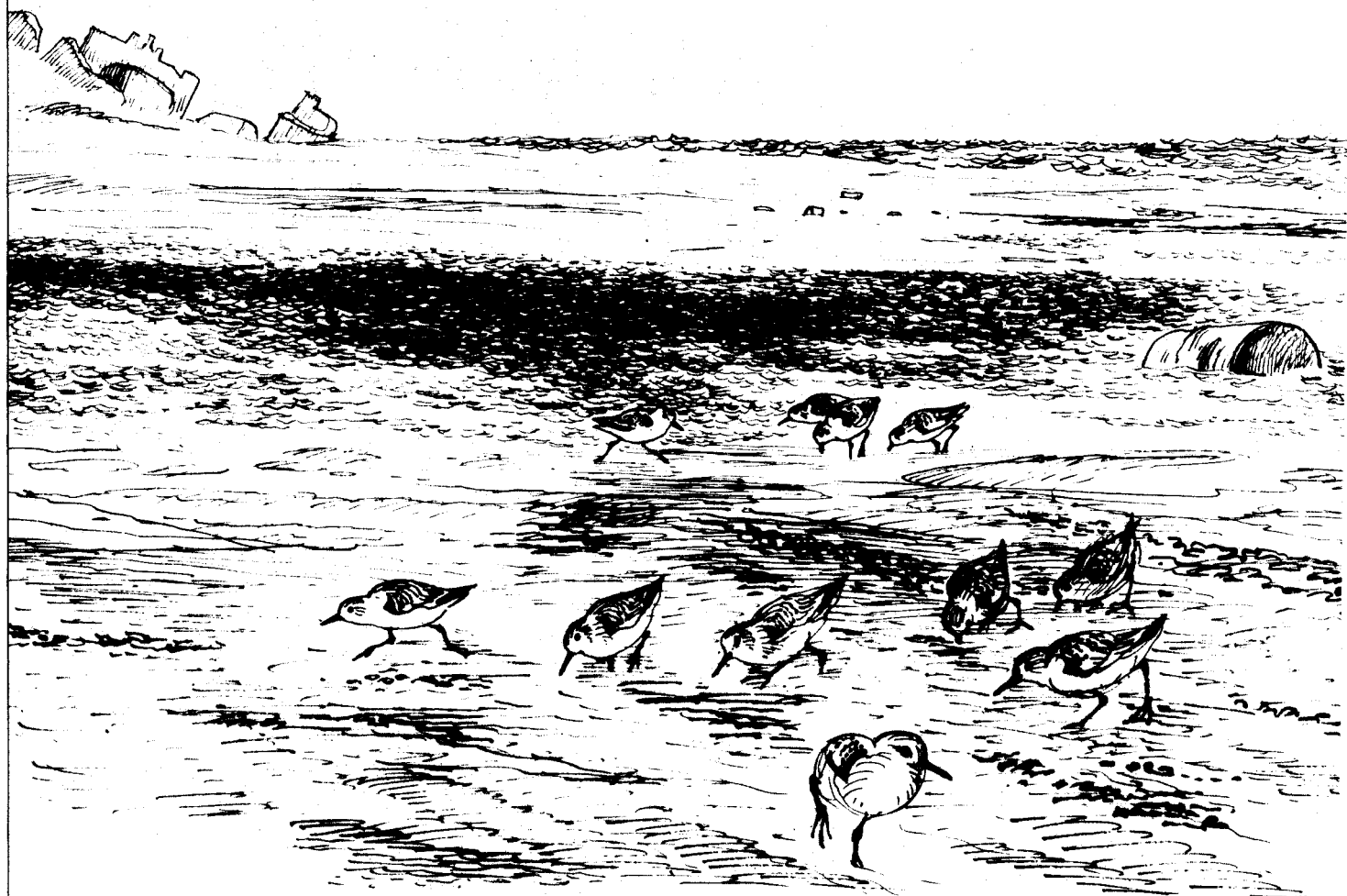

DANSK ORNITHOLOGISK FORENING

Fælledvej 9, mezz., 2200 København N

Indledning:

Blåvand Fuglestation har i dette efterår kun været bemanded i tiden 20/7 til 22/10. Grunden til dette har været det store vadefugleprojekt i tiden 20/7-25/8, hvor der til stadighed var 8-9 observatører. Grunden til der var så mange observatører, var dette, at der skulle være heldagsobservation. De 8-9 observatører sammensattes så i to-mandshold og observerede på skift i tre timer.

Efter 25/8 kørtes stationen af Erik Overlund alene - dog med lidt hjælp fra Jørgen Rabøl fra slutningen af september og perioden ud. I skolernes efterårsferie samledes de fleste af observatørerne fra Vadefugle-projektet til en arbejdsuge.

Følgende har været observatører på Blåvand Fuglestation i efteråret 1972: Henning Noer, Hanne Rode, Thomas Kiørboe, Knud Pedersen, Torben Sørensen, Jens Ellegård, Søren Helles, Finn Dalberg Petersen, Svend Rønne, Svend Åge Clausen, Ellen Skou og undertegnede. Jørgen Rabøl udførte sine orienteringsforsøg i sept.-okt.

Af nyt for stationen

Der blev set to nye arter for Stationen- dette var: Storpiber og Hvidsisken. Endvidere blev Odinsbane iagttaget trækkende for første gang i de 10 år stationen har eksisteret. Som de to foregående år, iagttoges der også i dette efterår en albatros.

Bemærkning:

Vi takker det Danske Militær med hjælp fra Nato-allierede for den regelmæssige skydning, bombing og overflyven med bombefly i så godt som hele perioden.

Bent Møller Sørensen
Sdr. Jellinge
4261 Dalmose

Erik Overlund
Nygårdsvej 129A
6700 Esbjerg.

NB: De arter med * er godkendt af Sjældenhedsudvalget.

Lommer:

Sortstrubet Lom : Ingen artsbestemt.

Islom : To iagttagelser, 1 ex d. 26.sept og 1 ex d. 15.okt.
Desuden ca. 5 iagttagelser af "store lommer".

Rødstrubet Lom : Ingen artsbestemt.

Lom sp. : Fåtalig sommeren igennem. Fra medio sept. mere talrig med kulmination ult. sept. I okt. jævnt træk, største dag d. 15.okt med 229 ex på 3 timer.

LAPPEDYKKERE:

Toppet Lappedykker: Første iagttagelse d. 28.juli - derefter næsten daglig. Af større dage, d.20.sept 6 ex, 23.aug. og 15.okt. 5 ex, og 13.okt med 4 ex.

Gråstrubet Lappedykker: Lidt mindre talrig end Toppet Lappedykker. Iagttaget jævnlige perioden igennem, flest d. 11. okt. med 5 ex. Normalt denne art som den hyppigste trækkende lappedykker ved Blåvandshuk.

Sorthalset Lappedykker: To iagttagelser , d.26.sept. og 15.okt. Desuden 3 iagttagelser af Nordisk/Sorthalset Lappedykker.

Lappedykker sp. Kun to ex iagttaget i okt.

STORMFUGLE:

Malløruk : 1 ex d.23.aug. og 2 ex d.24.aug. 2 ex d.11.sept. Alle tilhørende den lyse face.

Albatros sp. : Stationens (og Danmark iøvrigt) femte rekord. Den blev set d. 31.juli af Stefan Pihl. Efter tegning og beskrivelsen at dømme (tilsendt S.U.), er der igen tale om Sorthrynet Albatros.

Alm. Skråpe : 1 ex iagttaget 22.okt. Derudover 3 iagttagelser som sandsynligvis drejer sig om denne art. Et normalt år for denne art ved Blåvand.

Sodfarvet Skråpe : Ja - så må de fleste observatører på Blåvand Fuglestation vist være kommet ned på stranden igen efter rekordåret 1971. I 1972 er der iagttaget Sodfarvet Skråpe på følgende dage: 1 23 aug, 2 24 aug, 1 21

sept., 1 19 okt. samt kulminationen d. 22. okt. med 4 ex på 2 obstimer. Ialt 9 ex iagttaget. Dette må siges at være normalen for tidligere efterår undt aggh 1971.

- Skråpe sp. : 2 ex 11. sept., 1 ex 22. sept., 1 ex 23. sept., 1 ex 15. okt., og 2 ex 22 okt. Kun 1 ex var sandsynligvis Alm. Skråpe - resten sandsynlige Sodf. Skråper.
- Stor Stormsvale : 1 ex fundet på hukket i hovedløs tilstand den 6. okt.
- Stormsvale sp. : 1 ex på dagene 19. og 20. okt. Dette må siges at være et magerår for denne art.
- Sule : Normalt sommertræk (juli+august) med ca. 1 pr. time. Største dag d. 4. aug. med 57 ex eller ca. 3 pr. time. Efterårstrækket startede medio sept. og kulminerede ult. sept. - således 21. sept - 1. okt. (begge dage incl.) med ca. 37 sulere pr. time. Største dag var 1. okt. med 210 iagttagne sulere. Jævnt træk oktober igennem med flest iagttagne sulere d. 8. med 133 sulere på 4. timer. Ialt iagttoges der perioden igennem 2250 sulere.
- Skarv : Iagttaget jævnlige igennem hele perioden, ialt 58 ex.
- Fiskehejre : Iagttaget fra juli til medio sept., flest medio august. ialt 35 ex. Desuden 20 ved Fiel sø d. 8. okt.
- ANDEFUGLE:
- Knopsvane : 2 ex trækkende 8. okt., enkelte ved Fiel sø.
- Pibesvane : 12 ex ved Fiel sø 8. okt. og 30 d. 16. okt samme steds.
- Grågås : Følgende iagttagelser ved Blåvand: 9 25 aug., 18 12 sept., 6 13 sept., 14 24. sept. og ca 60 28. sept. Endvødere sås ved Fiel Sø 112 ex d. 8. okt.
- Blisgås : Ved Fiel Sø sås et enkelt eksemplar i oktober.
- Sødgås : 1 ex trækkende d. 1. okt.
- Kortnæbsgås : Kun set trække på én dag ved Blåvand, nemlig 18. okt. med ialt 850 ex. Endvidere blev der optalt 2000 ex ved Fiel Sø 8. okt. samt 4500 samme steds 16. okt. Ganske pæne tal for begge lokaliteter; ved Fiel Sø skal man efterhånden være skide heldig for at finde en 4-500 gæs.

- Knortegås : Den lyse race påbegyndte i år sit træk forbi Blåvand medio september. Første iagttagelse d. 12.sept. og sidste 1.okt. Ialt 210 lysbugede Knortegæs ved Blåvand. Den Mørkbugede race begyndte (som sædvanlig) senere end lysbuget at fortrække til vadehavet. d. 30.sept sås 32 ex. Derudover sås 8 ex.
Et normalt år for den lysbugede, hvorimod det var meget sløjt for den mørkbugede race.
- Gås sp. : Ialt 132 ex ult. september.
- Gravand : Set regelmæssigt på fældningstrækket juli-august. Største dag 10.aug. med 115 ex.
- Gråand : Set jævnlgt juli-august omend noget fåtalligt.
- Krikand : Set regelmæssigt perioden igennem-
- Atlingand : 3 ex 7.august og 2 20.september.
- Pibeand : Nogenlunde regelmæssig i små tal fra august og perioden ud. Kun én dag med mere end 100 fugle, nemlig 9.sept med 718 ex på 2 timer.
- Spidsand : Nogenlunde regelmæssig medio aug. til ult. sept. Største dag 22.sept. med 78 ex på 3 morgentimer.
- Skeand : 16 ex iagttaget, heraf 13 25.aug.
- Taffeland : 15 ex i juli-august, 1 ex i okt.
- Troldand : Enkelte perioden igennem, flest medio oktober.
- Bjergand : 17 ex i august og 1 ex d. 7.okt.
- Hvinand : 5 ex i juli, 5 ex i august, 4 ex i september og 12 ex i oktober.
- Havlit : 3 ex d. 16.august (tidligt). Mere normalt i oktober med ialt 23 ex.
- Fløjlsand : Jævnt træk perioden igennem, dog ingen dage med mere end 10 fugle.
- Sortand : Noteres ikke længere som trækkende på Blåvand Fuglestation (jævnfør Henning Noers afhandling om sygdommen Melanitis) men ult. september opholdt der sig flere tusinde umiddelbart syd for hukket meget nær land. I oktober kunne man næsten ikke se havet udfor Skallingens Vestkyst for bare Sortænder; måske lidt overdrevet - men alligevel.
Nu - hvor dette skrives - er en af de sidste årtiers største olieforureninger igang med at udrydde lidt af

denne enorme bestand. Efter avisernes omtale af katastrofen at dømme, ligger der ca 300.000 ænder (sortand, Edderfugl, Fløjlsand, Lommer m.m.) i området, men det er måske nok lidt underdrevent efter min mening. Vi får se, lad os håbe det bedste.

- Edderfugl : Set regelmæssig perioden igennem. d.16.oktober sås 495 ex, heraf en flok på ca. 225 fugle.
- Toppet Skallesluger: Regelmæssig i hele perioden.
- Stor Skallesluger : Første ex iagttaget 31.august med 5 trækkende fugle. Derefter enkelte individer.
- Fjeldvåge : 1 ex iagttaget 2.september - lidt vel tidligt på året.
- Hvepsevåge : Denne art er - som de fleste nok ikke er særlig godt orienteret om - yderst fåtallig i vestjylland både forår og efterår. I dette efterår er der set 6 ex ult. august, endvidere 1 ved Fiel Sø 31.august.
- Våge sp. : 1 ex ult. august.
- Rørhøg : 1 ex ult. august. Endvidere 1 ved Fiel Sø 31.august.
- Blå Kørhøg : 1 ex ult. august - derefter næsten daglig i oktober. Endvidere 1 på Skallingen 2.september, 4 ved Fiel Sø 8.oktober og 1 ex samme steds 16.oktober.
- Hedehøg : 1 ex ult. juli og 2 ex i august.
- Spurvehøg : 1 ex 20.august, kulmination 27.aug. - 1.sept med ialt 206 ex. Derefter næsten daglig i små tal. Endvidere sås den jævnligt i omegnen i samme tidsrum.
- Fiskeørn : Et normalt år for denne art: i dagene 30.august til 1.september trak 7 ex forbi Blåvand samt 1 ex d. 16. september. Endvidere sås d. 31.august 1 ex ved Grørup Langsø og 2 ex ved Fiel sø.
- Vandrefalk : 1 ex sås fise mod nord d. 18.oktober. Efterhånden en sjældenhed - osse for Blåvandshuk.
- Dværfalk : Et noget magert år for denne art ved Blåvand. Følgende iagttagelser foreligger: 24 aug. 1 ex, 1 28.aug., 2 1.sept., 3 ex 21.sept., 3 23.sept., 2 24.sept., 1 30.sept., 3 1.okt., 1 7.okt., 1 8.okt., 2 11.okt., 1 18.okt., 1 19.okt., og 3 22.oktober. Ialt 25 ex mod over 100 i 1971.
- Aftenfalk : 1 ex d. 31.august.

Tårnfalk

: Regelmæssig perioden igennem, kulminerede ult. august.

Høns:

Urfugl

: Eneklte af denne art sås ved flere lejligheder ca 500 m. NØ for stationen på et område, militæret var "kommet til" at brænde af under en flyvning (de er sgu flinke - de kære gutter). En enkelt iagttagelse på 6 fugle må være det største antal høn, nogen ornitolog har kunne "støve op" på Kallesmørsk Hede i flere år.

Agerhøne

: Fyrpasser Christensens høn har ikke vist sig ved ret mange lejligheder - men de var der.

Vandrikse

: 1 ex blev fundet under en telefonledning umiddelbart øst for stationen d. 1.oktober. Endvidere 1 ex ved Fiel Sø 8.oktober.

VADEFUGLE

I perioden 20/7-25/8 er der blevet udført heldagsobservationer af vadefugletrækket ved Blåvandshuk. For at gøre vadefugletrækkets forløb mere overskueligt, er det opstillet i skema med 5 (6)-dages perioder.

Måned	J U L I		A U G U S T					Total
	20/7 25/7	26/7 31/7	1/8 5/8	6/8 10/8	11/8 15/8	16/8 20/8	21/8 25/8	
Strandskade	3347	7384	6532	7165	18014	3248	4049	49739
Vibe	2	3	-	-	-	-	12	17
Stor Præstekrave	13	28	32	86	482	25	36	682
Strandhjejle	3	18	25	196	99	2	10	353
Hjejle	15	37	58	184	295	2	32	623
Stenvender	102	118	181	307	107	30	33	878
Dobbeltbekkasin	-	3	1	7	4	-	3	18
Stor Regnspove	19	112	20	45	222	188	21	627
Lille Regnspove	80	132	47	180	40	6	6	491
Lille Kobbersneppe	1052	521	404	424	643	33	38	3115
Stor Kobbersneppe	1	-	-	-	-	-	-	1
Svaleklire	-	3	1	-	2	-	1	7
Tinksmed	-	2	1	-	1	-	-	4
Rødben	158	264	229	212	1176	40	16	2095
Sortklire	1	-	1	13	15	1	1	32
Hvidklire	6	8	15	22	66	3	4	124
Mudderklire	4	26	4	5	2	3	1	45
Islandsk Ryle	2038	2644	8870	4928	450	43	208	14253
x) Sortgrå Ryle	-	-	-	1	1	2	1	4
Dværgryle	1	-	4	1	7	-	4	21
Dværg/Temminck	-	-	1	1	9	-	-	11
Almindelig Ryle	968	1461	404	1340	2470	146	241	6730
Krumnæbbet Ryle	26	20	37	5	94	8	1	191
x) Sandløber	570	348	151	420	295	68	116	1968
Brushane	-	1	3	6	32	2	-	44
x) Klyde	-	-	-	2	-	-	-	2
x) Odinshane	-	-	-	-	1	1	-	2

De med x) har en extra bemærkning.

Trods det store antal observationstimer er der ikke iagttaget ret mange trækkende vadefugle. Ser man på de "østlige" arter så som Strandhjejle, Hjejle, Stenvender, spover, kobbersnepper klirer er antallet næsten ikke større, end det har været tidligere år, hvor der kun er blevet observeret ca. 3 timer/dag. Almindelig Ryle har også svigtet. Strandskade syntes at have været nogenlunde, mens Islandsk Ryle er lige ved at være i top.

Andre vadefugle.

Pomeransfugl: 1 juv iagttaget ved Stationen i dagene 28-30/9.

Skovsneppe : 2 ved Oxby Plantage i slutningen af september.

Sortgrå Ryle: Samtlige iagttagelser nævnes: 1 6/8, 1 14/8, 2 18/8, 2 20/9, 1 14/10 og 6 skulle være set ved Hvidbjerg Strand 18/10.

Sandløber : Ialt ca. 3.000 trækkende indtil 22/10.

Klyde : 2 5/8 og 4 7/10.

Odinshane : 1 14/8, 1 18/8 og 2/9 1 på Skallingen. Er iøvrigt første trækiagttagelse i Stationens 10 års eksistens.

KJOVER

Storkjove : Ikke nær så talrig som i efteråret 1971. Følgende iagttagelser: 1 22/7, 1 26/7, 1 27/7, 1 9/8, 1 10/8, 1 16/8, 2 17/8, 2 18/8, 5 21/8, 1 24/8, 1 6/10, 1 15/10 og 1 19/10. Altså ialt 19 iagttagelser.

Mellemkjove : 1 ad. mørk fase 26/7 og 2 ad. lys fase 22/10.

* Lille Kjove : Lille Kjove iagttaget som normalt. Kun 1 ex., der var en ad. Iagttagelsen fandt sted 24/8.

Almindelig Kjove: Er iagttaget regelmæssigt. For at vise forekomsten er alle trækkende samt rastende fugle sammentalt i 5 dages perioder.

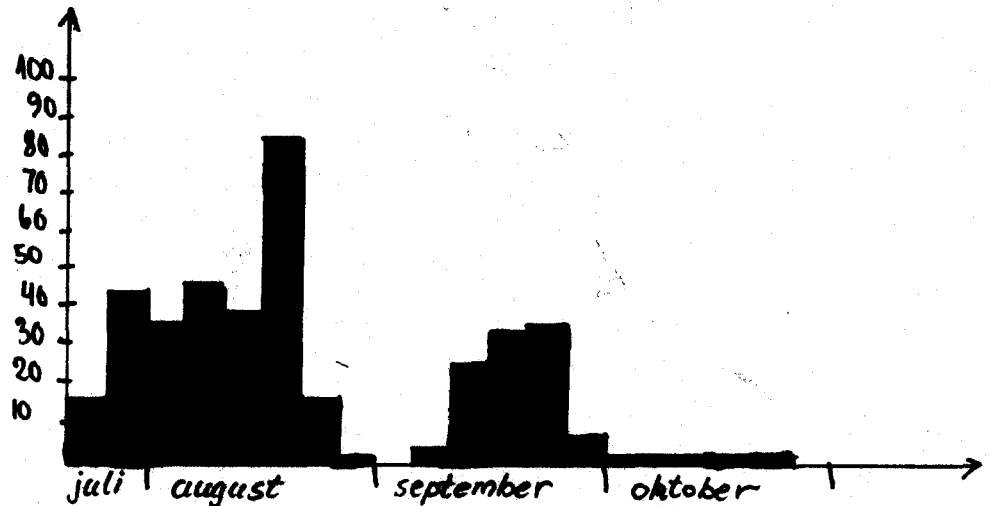

Måger og Terner

Der er idette efterår foretaget regelmæssige optællinger af rastende måger og terner på Hukket. Disse optællinger foretoges normalt ved ebbe eller lige før eller efter. Ved optællinger blev der lagt meget vægt på aldersfordelingen hos de forskellige arter. Arterne Hættemåge, Dværghmåge, Stormmåge og Ride adskiltes i 1.års, 2.års og adulte fugle (dog kun 2.års til og med august, idet den langt overvejende del af af disse fugle havde skiftet til den adulte dragt (vinterdragt)). Svartbag, Sildemåge og Sølvmåge adskiltes i 1.års, 2.års, 3.års og adulte. Ternerne adskiltes kun i adulte og juvenile.

Optællinger er sammentalt i 5-dages perioder og udregnet i fugle/tælling. Dette er vist i figurer under hver art (venstre figur). Højre figur viser aldersfordelingen/5dages periode.

Der er kun tegnet figurer til Sølvmåge, Sildemåge, Svartbag, Stormmåge, Ride, Hættemåge, Havterne, Fjordterne og Splitterne. De andre måger og terne har været for ringe repræsenteret.

Dette blev foretaget for muligvis at kunne få et billede af de forskellige arters træk. Det både lykkedes og ikke, idet ride, (tildels Hættemåge) Havterne, fjordterne og Splitterne har tydelige toppe, mens de fire store måger syntes at have en noget tilfældig fordeling.

Lignende optællinger fortsættes forhåbentlig i 1973 i tiden marts-november.

Gråmåge : Har optrådt regelmæssigt hele efteråret. Således en let kendelig 2.års fugle 20/7 - ca. 31/8, 2 andre 2.års i juli og 1 2.års i august, 1 3.års i juli og 1 3.års i august, 1 1.års i september og 1 1.års 20/10.

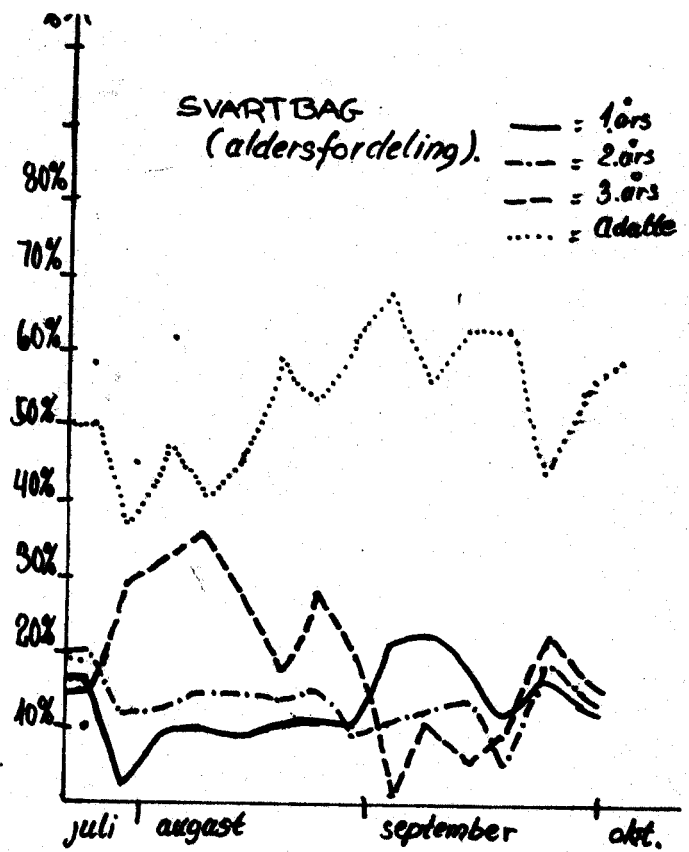
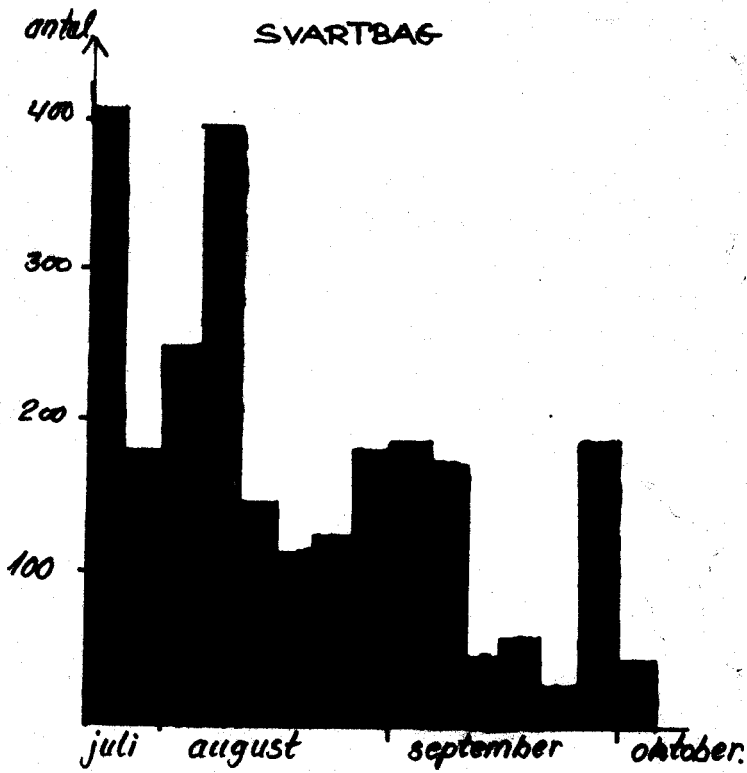

Svartbag: Ovennævnte figur viser: 1) Antallet af Svartbage/optælling i 5-dages perioder. 2) Aldersfordelingen hos samme/optælling i 5-dages perioder.

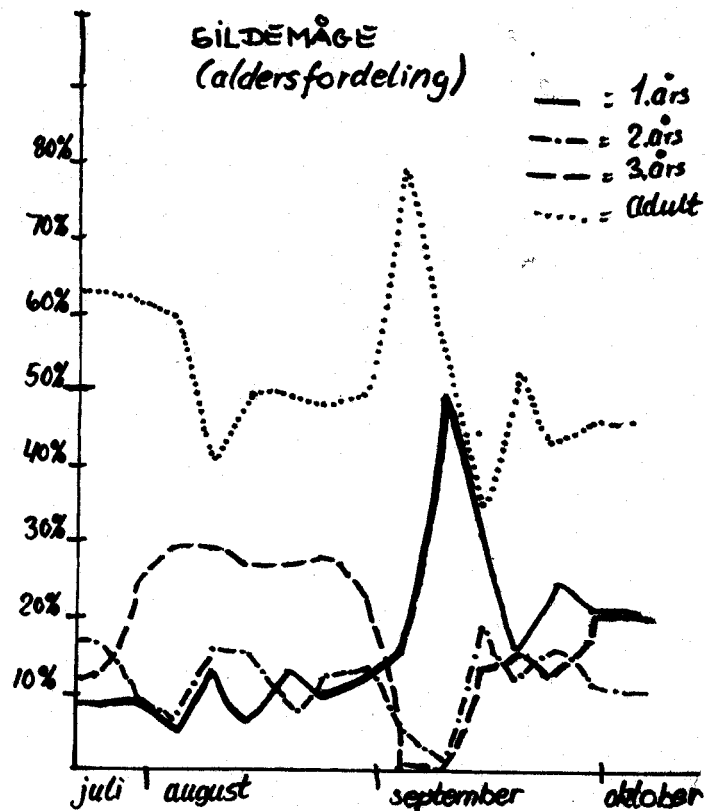
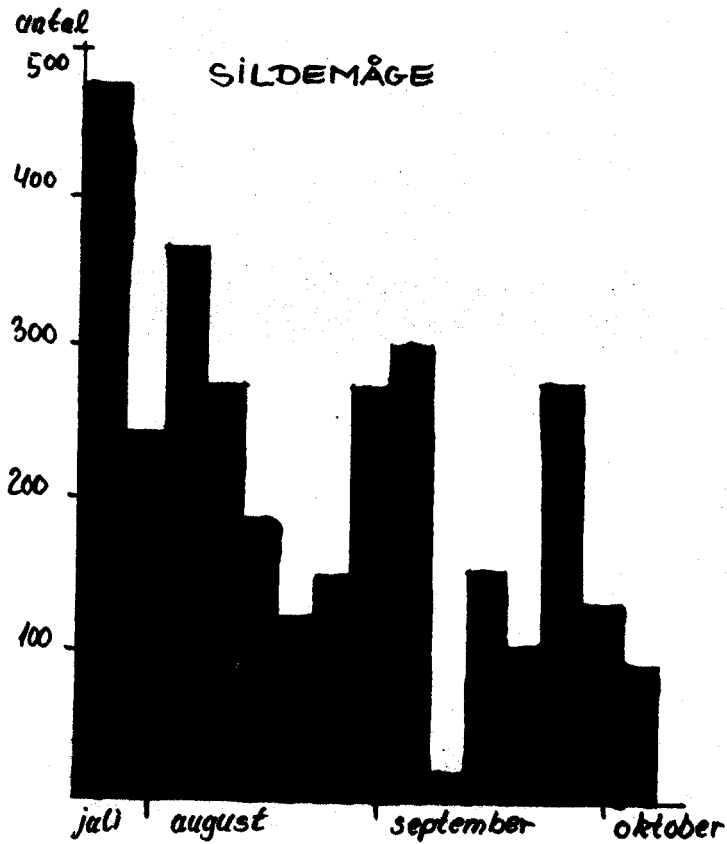

Sildemåge: Ovennævnte figurer viser: 1) Antallet af Sildemåger/optælling i 5-dagesperioder. 2) Aldersfordelingen hos samme/optælling i 5-dagesperioder.

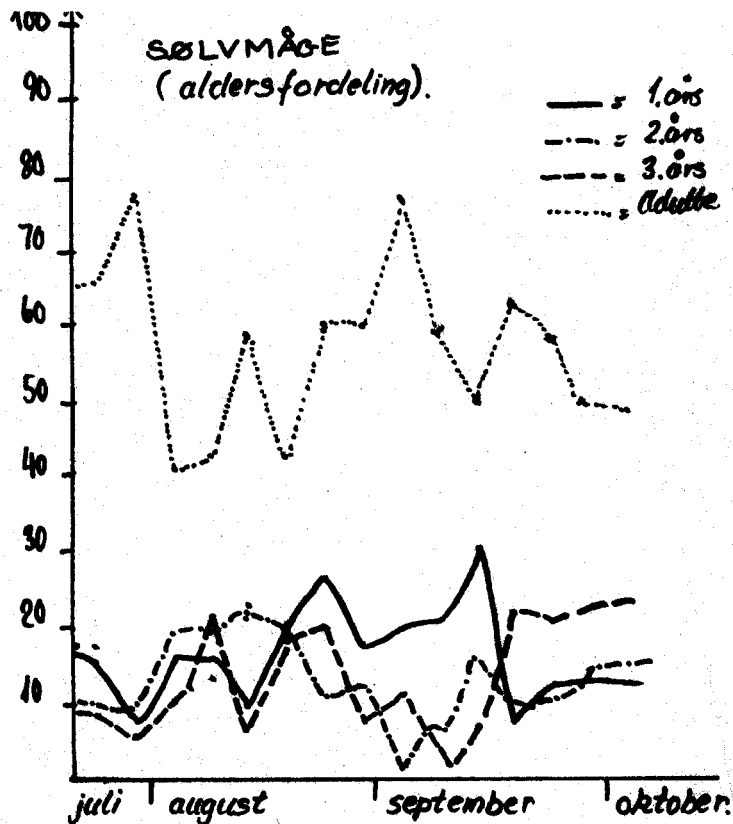
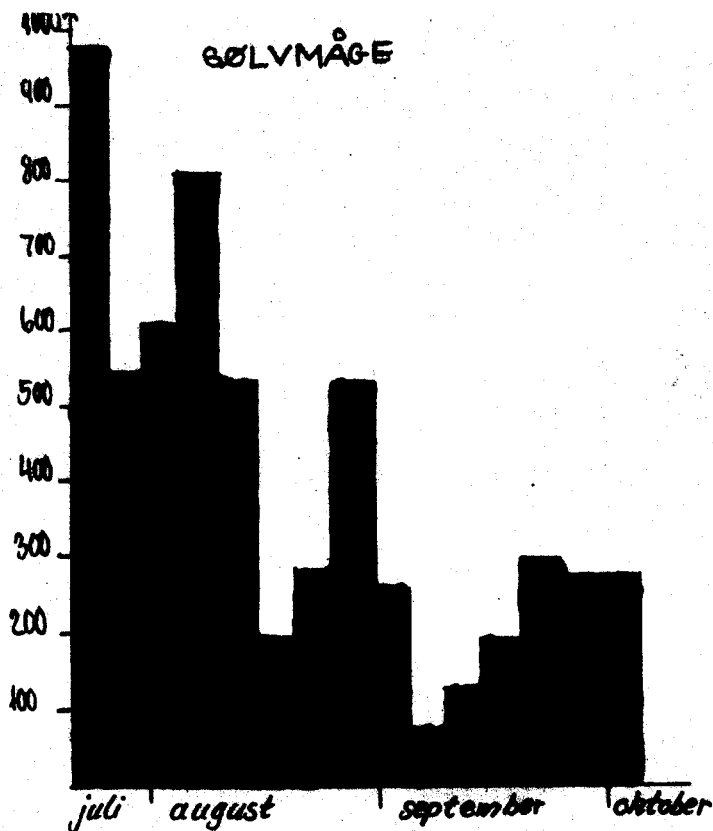

Sølvåge: Ovennævnte figurer viser: 1) Sølvåger/optælling i 5 dages perioder. 2) Aldersfordeling hos samme/optælling i 5-dagesperioder. Man kan under aldersfordelingen se, at 1.års, 2.års og 3.års fugle følges nogenlunde pænt sammen.

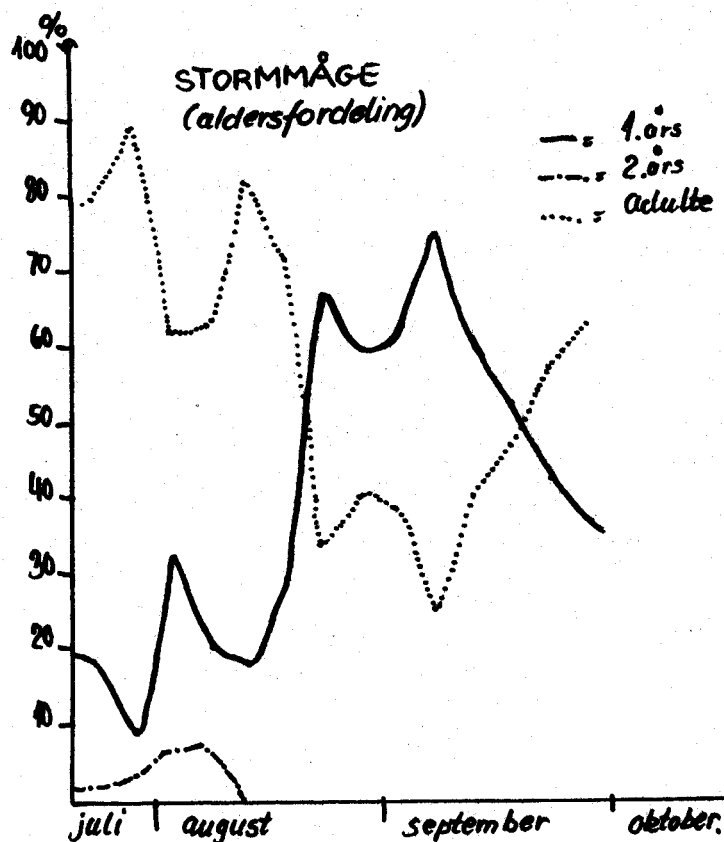
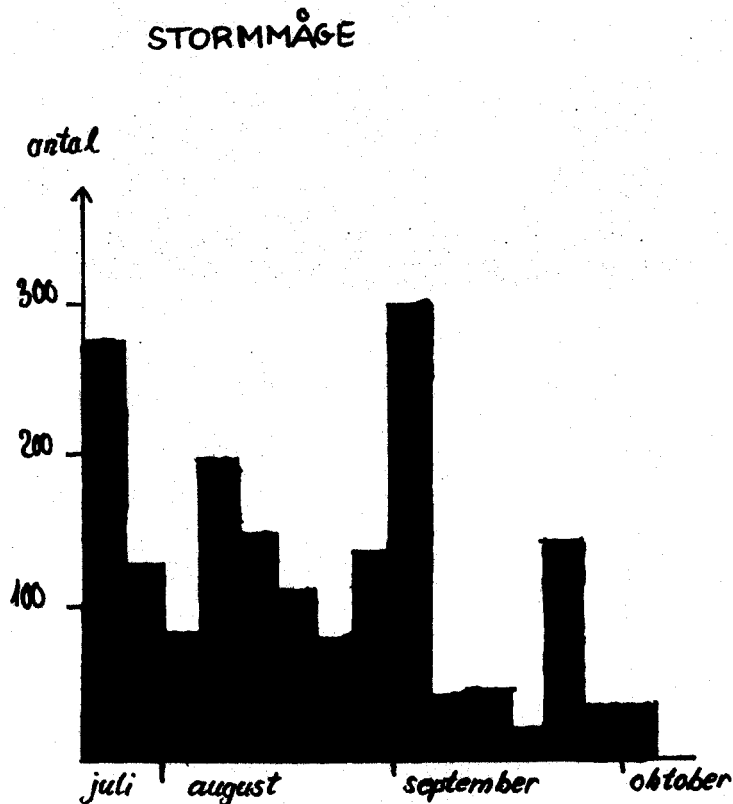

Stormmåge: Ovennævnte figurer viser: 1) Stormmåger/optælling i 5-dages perioder. 2) Aldersfordeling hos samme/optælling i 5-dagesperioder. 2.års fugle kan være ret vanskelige at skelne fra adulte, og fra midten af august, når de har fældet, kan de ikke mere skelnes fra de adulte.

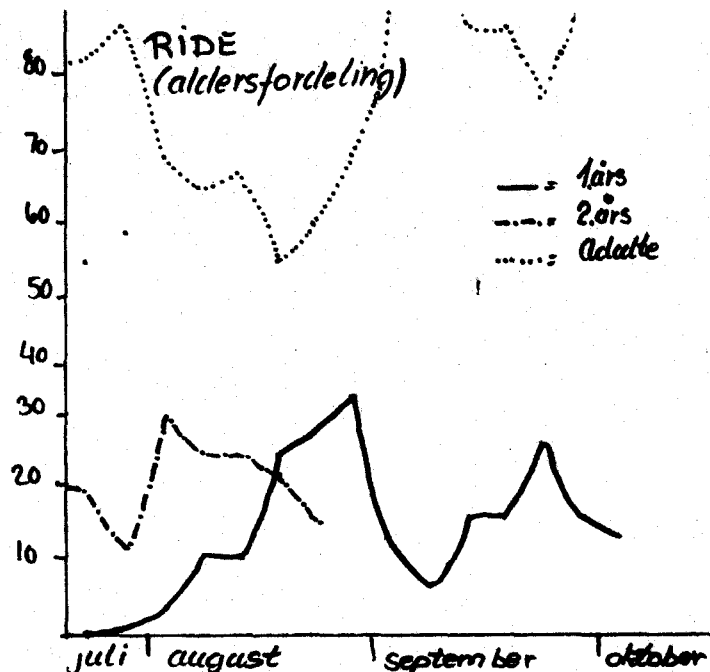
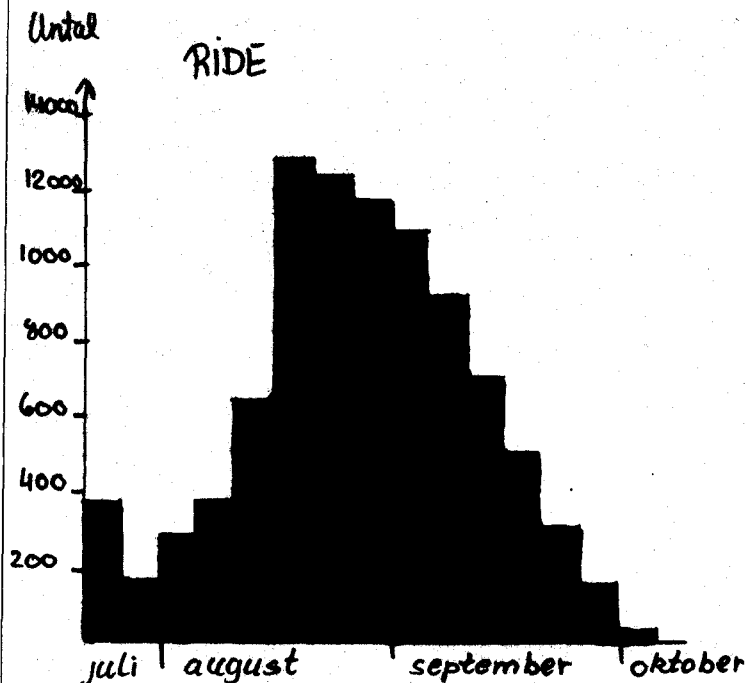

Ride: Ovennævnte figurer viser: 1) Rider/optælling i 5-dages perioder. Her ses tydeligt et billede af trækket p.g.a. rastoptællinger. 2) Aldersfordeling hos samme/optælling i 5-dages perioder. 2.års vanskelig at skelne fra adulte i slutningen af august på grund af fældning til næsten adult vinterdragt. Endvidere kan ungfugletrækket også tydelig ses.

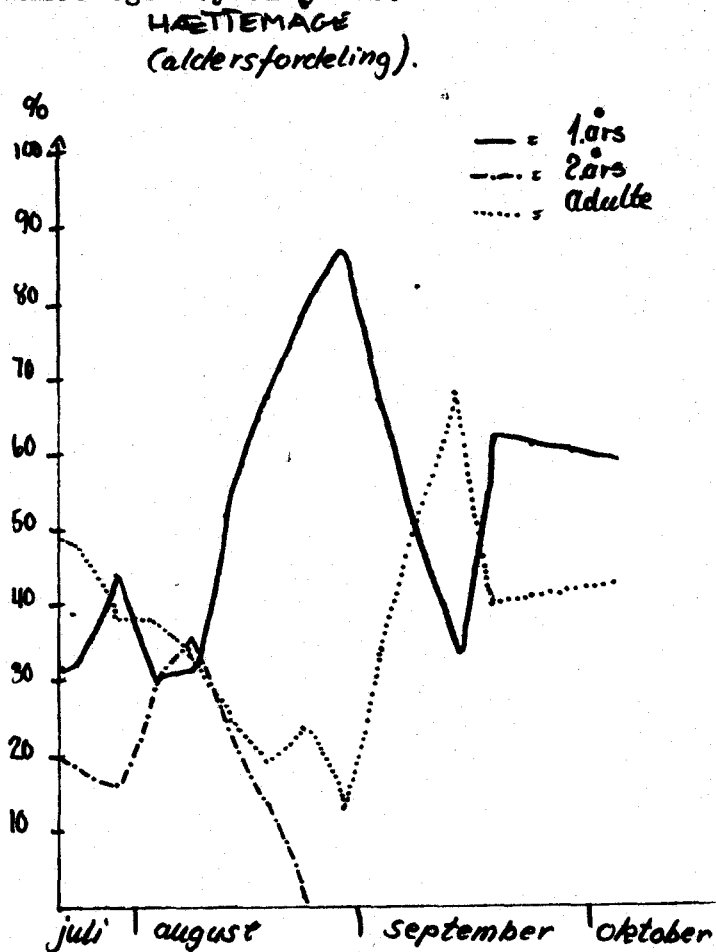
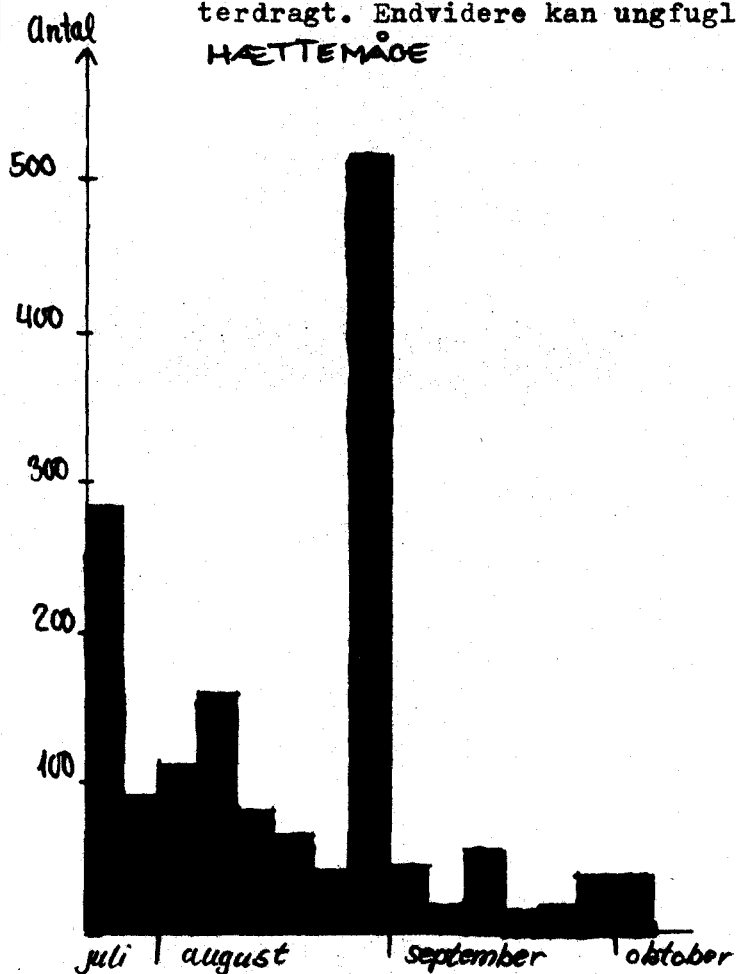

Hættemåge: Ovennævnte figurer viser: 1) Hættemåger/optælling i 5-dages perioder. 2) Aldersfordeling hos samme/optælling i 5-dages perioder. Man kan heraf se at trækket foregår i august. Først de unge fugle - dernæst de gamle - og så endnu et ungfugletræk.

Dværgmåge : Er iagttaget ret spredt over det meste af perioden. Således er der 7 iagttagelser fra juli, 42 iagttagelser fra august, 7 iagttagelser fra september og 10 iagttagelser fra oktober. Største iagttaget antal på en dag, var 26 rastende 2/8.

Rovterne : 2 ad. trækkende 28/7.

Sandterne : 1 juv trækkende 13/8. Ses meget sjældent ved Blåvand.

Dværgterne : Iagttaget fåtalligt 5-30 ex./dag i juli og begyndelsen af august. Ret fåtallig i slutningen af august.

Havterne + Fjordterne og Splitterne: Rastoptællinger på hukket tog sig således ud.

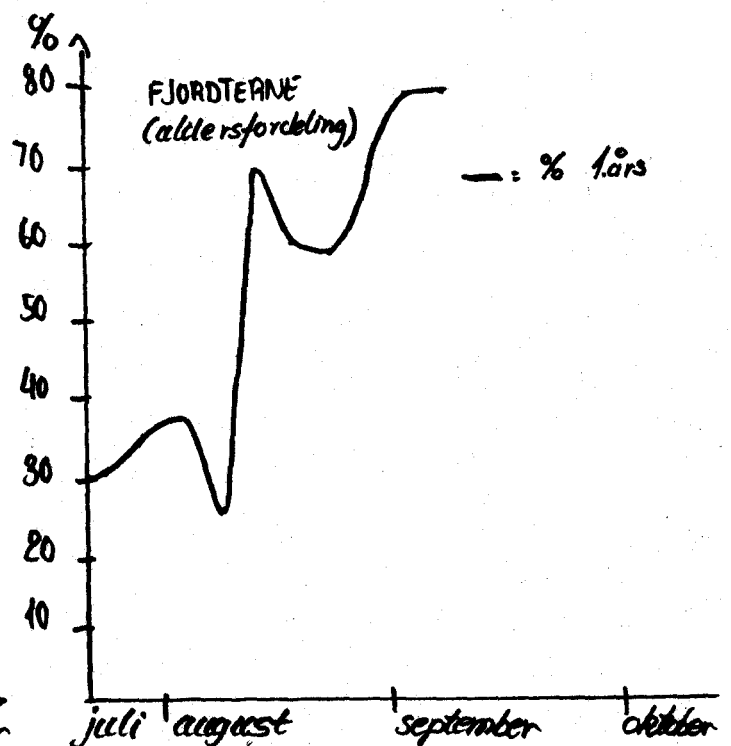
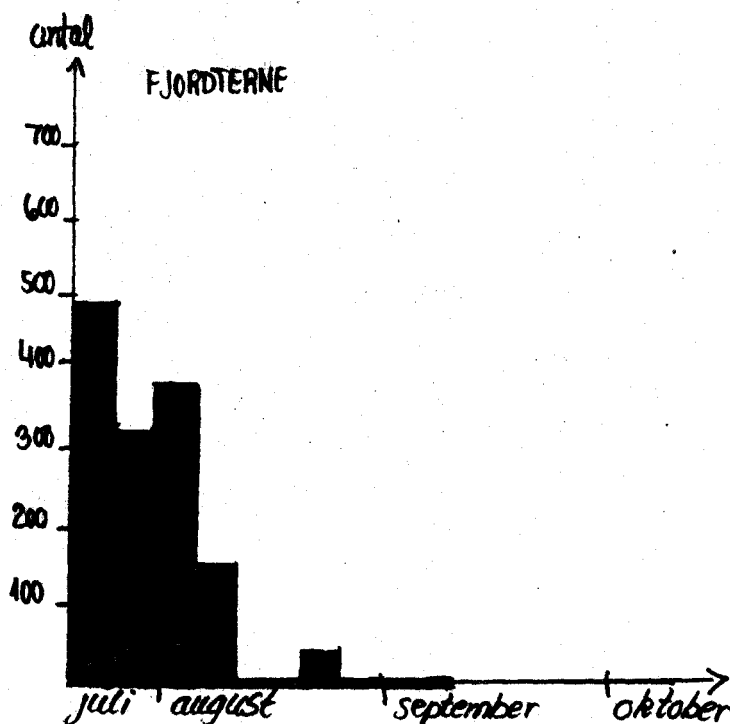
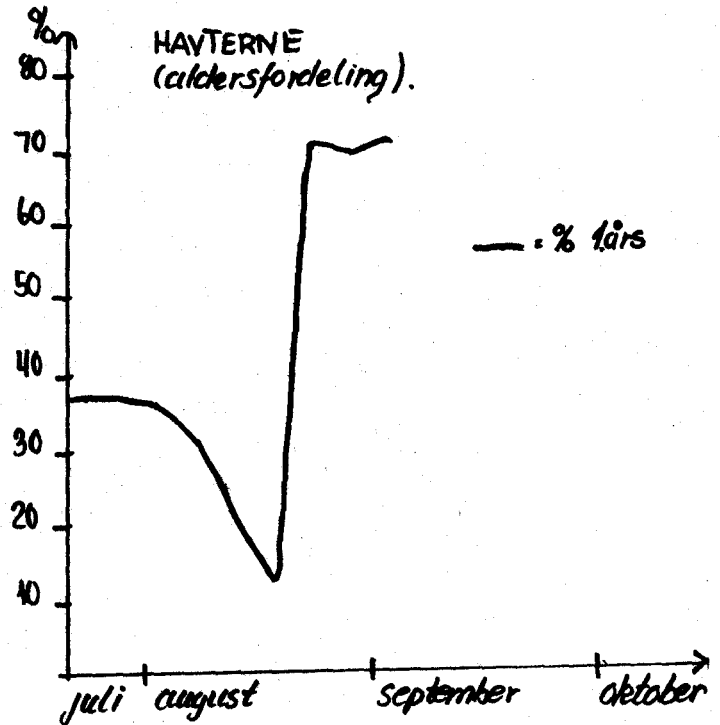
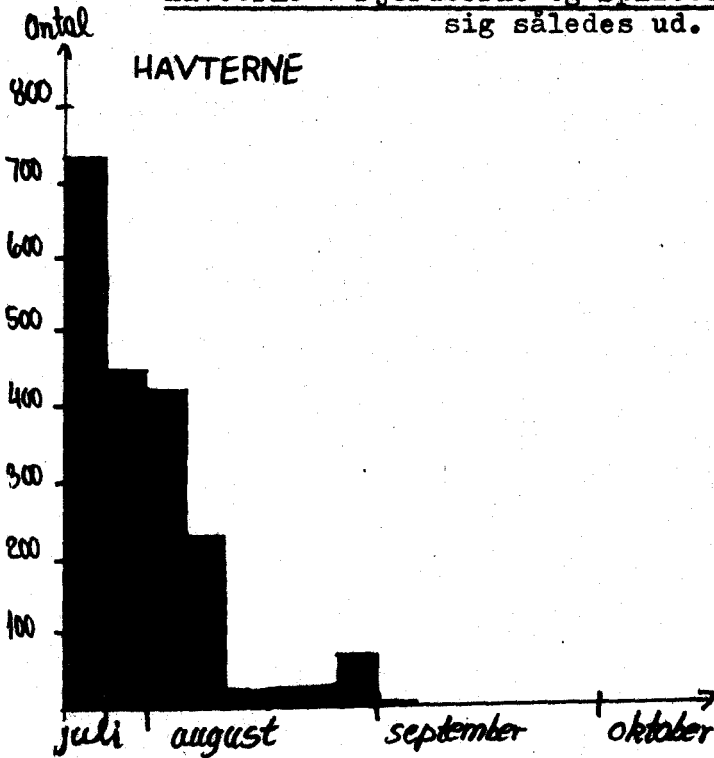

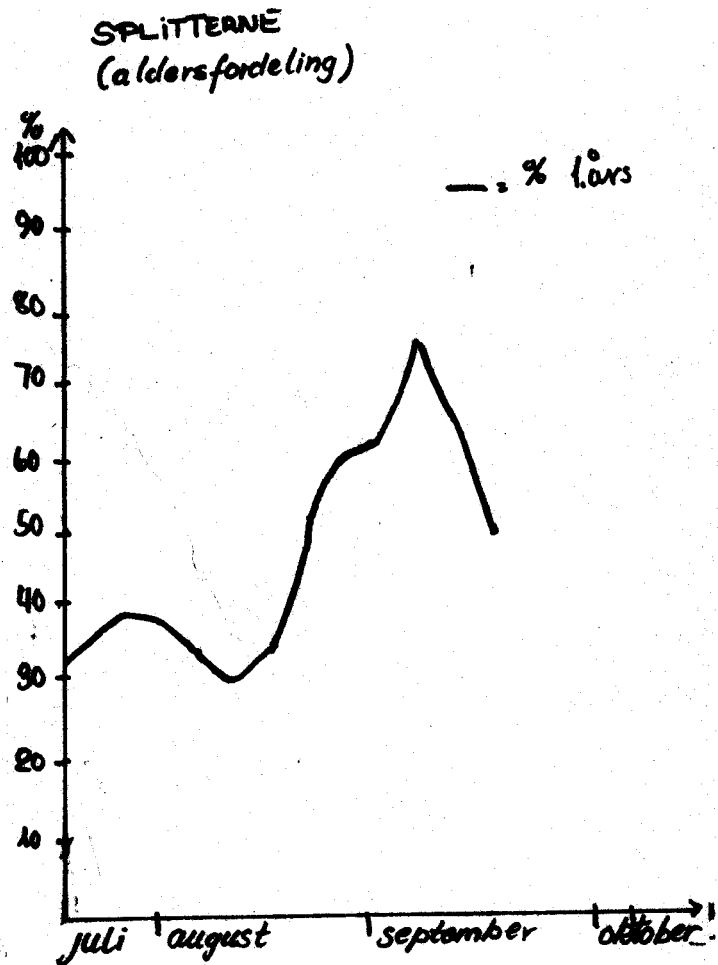
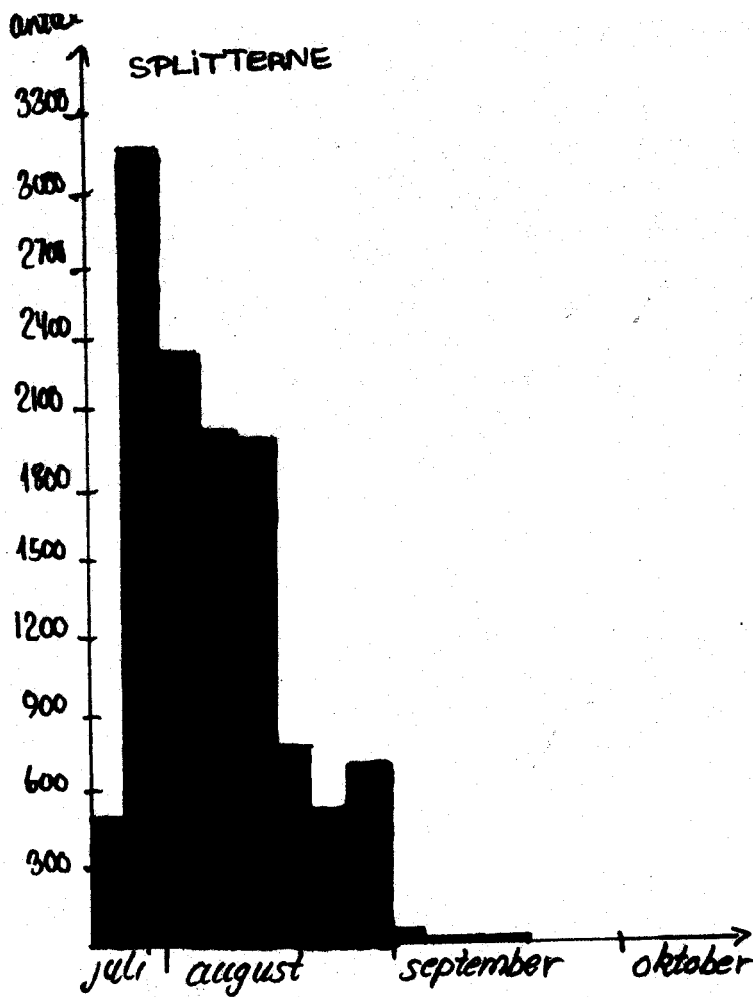

Splitterne: Ovennævnte figurer viser: 1) Splitterner/optælling i 5-dages perioder. Her et tydeligt velmarkeret billede af trækket. 2) Viser 1-års fuglene i %.

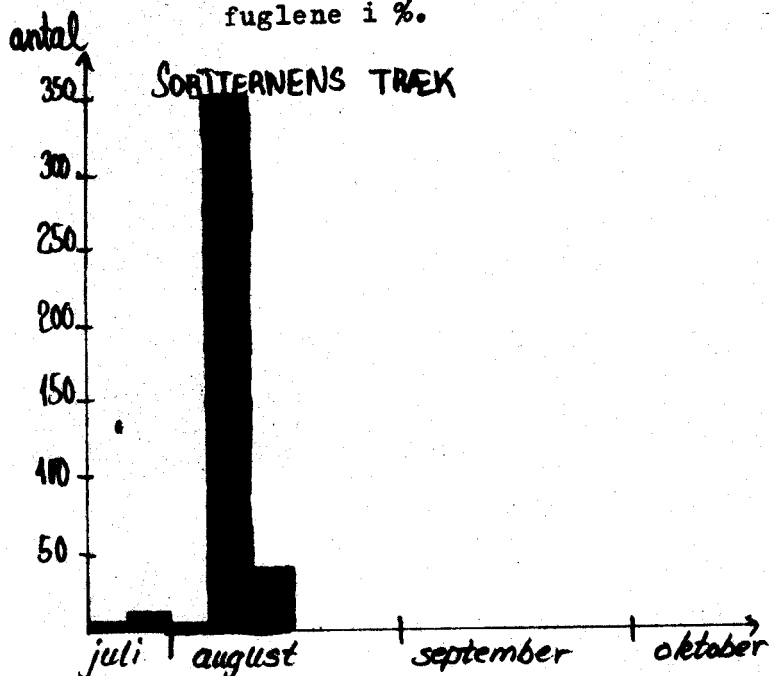

Sortterne: Ses kun på direkte træk. Største dage ved Blåvand var 9.aug. med 216 ex og 8.aug. med 104 ex. Ungfugletrækket faldt samtidigt med de adultes og udgjorde ca 30%. Figuren viser Sortternens træk i 5-dages perioder.

ALKEFUGLE:

Alk

: 1 ex sås d. 20. oktober.

Lomvie

: fåtallig, kun ~~1~~¹⁰ ex fra medio august og perioden ud.

Lunde

: Er også blevet set i år. Således 1 ex 19. oktober samt en mulig Lunde 20. og 22. oktober.

Søkonø

: 1 ex iagttaget ved kysten udfor Hvidbjerg Strand 24. sept. af en lokal beboer (beskrivelse ikke tilsendt S.U.). Envidere 1 trakkende forbi 20. oktober (beskrivelse tilsendt S.U.).

Alcidae sp.

: Ialt ~~45~~⁷² ex, flest medio oktober.

Ialt må det siges, at alkefuglene har været beskedne med gasteoptræden ved Blåvand i år.

DUER:

Huldue

: Fåtalig som sædvanlig, således kun 2 ex 1. okt., 1. ex 3. okt. og 1 ex 8. okt.

Ringdue

: Enkelte strejfere, dog 33 ex d. 14 oktober.

Turteldue

: 1 ad. d. 1. august samt 1 sandsynlig d. 6. sept.

Tyrkerdue

: Enkelte strejfere fra Blåvand by igennem hele perioden.

GøGE:

Gøg

: Jævnlig i juli og begyndelsen af august.

Småfuglene Fra spætter til spurve

Indledning

Der er i dette efterår blevet foretaget regelmæssige og grundige optællinger af rastende småfugle i området. Endvidere er der blevet ringmærket i stationshaverne med max. 9 net. (Ringmærkning se sidste side!)

Stor Flagspætte: Denne fik vi også glæde af takket være invasionen. Enkelte strejffere (1-3) iagttaget i juli-august. Først omkring 15. september en tydelig tiltagen med max. 24. og 25. september med henholdsvis 30 og 15 stk.

Grønspætte: Også i år havde vi besøg af denne art. 1 juv. blev fanget og ringmærket 26/8.

Mursejler : Almindelig i juli og begyndelsen af august. Største dag var 8. aug. med ca. 3.000. De sidste blev set 1. september.

Vendehals : Syntes fuldstændigt at have svigtet os på efterårstrækket, idet kun følgende er iagttaget: 2 23/8, 2 28/8 og 1 31/8.

Hedelærke : Ret fåtallig. 7 trækkende i sidste halvdel af september og 9 trækkende i oktober.

Sanglærke : Som sædvanlig talrig ynglefugl. Større trækbevægelser kunne iagttages i september og oktober. 100-300/dag.

Bjerglærke: De første - 15 stk. - blev iagttaget 12. september, herefter faktisk ingen før i begyndelsen af oktober. I oktober er følgende iagttaget 2 2/10, 3 3/10, 1 4/10, 11 7/10, 60 8/10, 3 11/10, 1 12/10, 1 13/10, 1 14/10, 2 15/10 og 3 22/10.

Landsvale : Er iagttaget fra 50-500 ex. jævnlgt fra midten af august til midten af september. Enkelte store dage - således 1/9 hvor ca. 30.000 trak dagen igennem og 18/9 hvor ca. 4.000 trak. Sidste iagttagelse var en enkelt 18/10.

Bysvale : Er set jævnlgt indtil 18/9, men aldrig i større tal.

Digesvale : Ses ikke regelmæssigt. De sidste dage af august ca. 100/dag. Sidst set da en enkelt forsvandt mod SØ den 3/10.

Sortkrage : 1-3 fugle iagttaget jævnlgt indtil begyndelsen af oktober. Først omkring midten af oktober indtil 50 trækkende/dag.

Gråkrage : 1-5 strejfende fugle iagttaget indtil begyndelsen af oktober. Større træk i dagene 12 - 18/10, hvor største dag var 16/10 med 800 trækkende.

Råge : Enkelte trækkende sammen med krager i midten af oktober.

Allike : Store trækbevægelser i tiden 11/10 - 18/10. Enkelte dage indtil 2.000.

Husskade : Findes også herude i passende lavt antal - 1-2 dagligt og i oktober helt op til 7 på en dag.

Skovskade : Mere invasion.....
Enkelte strejffer(1-2) iagttaget i august. Den 27/9 kom invasionen. Herefter så det således ud:

SEPTEMBER										OKTOBER											
27	28	29	30	1	2	3	4	5	6	7	8	9	10	11	12	13	14	15	16	17	18
80	15	10	25	45	45	20	7	90	40	40	40	10	10	200	350	300	50	40	11	10	225

16 blev fanget i net og ringmærket. 2 af disse er allerede blevet gemeldt. 1 fra Als og 1 fra Sønderjylland.

- Musvit : Iagttaget jævnlgt i september og oktober, dog aldrig i større tal. Flere er blevet ringmærket (se sidste side) og en af disse er blevet gemeldt fra Helgoland.
- Blåmejse : Er iagttaget jævnlgt ved stationen fra midten af september i større eller mindre flokke. Således 150 7/10, 1000 8/10, 200 11/10, 200 12/10 og 100 13/10.
- Sortmejse : Flere flokke på 10-50 iagttaget jævnlgt fra midten af september.
- Sumpmejse : 1 ex i september og 1 i oktober.
- Topmejse : Heller ikke almindelig. Således én ringmærket 28/8 og 1 set 6/10. Ellers almindelig i de nærliggende plantager.
- Spætmejse : 1 blev set 28/9. Dette var den 2. iagttagelse ved Blåvand Fuglestation i de 10 år, den har eksisteret.
- Træløber : Ikke regelmæssig - men det syntes at have været tilfældet i år. Ca. 10 iagttagelser fra slutningen af august. Disse tilhørte den sydlige race: (*Certhia familiaris macrodactyla*). Senere fra midten af september og resten af perioden ca. 15 iagttagelser der tilhørte den nordlige race: (*Certhia familiaris familiaris*).
- Gårdesmutte: Regelmæssig men fåtallig i sept.- okt.
- Misteldrossel: Ca 75 iagttagelser fra oktober, hvoraf de 50 den 18/10.
- Sjagger : Har sandsynligvis ynglet i nærheden, idet enkelte fugle er set i juli og august. Ellers kun fåtallig i slutningen af september og det meste af oktober. Største dag og faktisk eneste store dage var 18/10 med ca. 600.
- Sangdrossel: De første iagttaget 11/9, hvorefter 5-25/dag til midten af oktober hvor hovedgennemtrækket fandt sted 100-200/dag.
- Vindrossel: Har muligvis ynglet i nærheden i det 3 fugle blev set i juli. Herefter først fra 25/9 med 5-75/dag.
- Ringdrossel: Følgende iagttagelser: 1 25/9, 1 28/9, 5 26/9, 2 27/9, 1 28, 29 og 30/9, 1 7/10, 7 8/10, 2 16/10 og 2 18/10. Det er færre end tidligere år.
- Solsort : Ingen ynglepar ved Stationen. Set i 5-15 ex. i sept.-okt. Influx 22/10 med over 100.
- Stenpikker: Iagttaget hele perioden - men aldrig i tal på over 50. 1 ex. af den Grønlandske race (*Oenanthe oenanthe leucorrhoa*) fanget og ringmærket 14/9. Vingemål 103 mm.
- Bynkefugl : Iagttaget jævnlgt indtil ca. 20/9 med 5-30 ex./dag. Herefter kun enkelte indtil 6/10.
- Rødstjert : Første trækbølge sidste uge af august og anden trækbølge 1. og 2. uge af september. Sidste iagttagelse 16/10.

Husrødstjert: 6 iagttagelser fra juli, 1 fra september og 2 fra oktober

Blåhals : Kun én iagttagelse. 1 hun/juv 28/8. Det er noget sløjt for efteråret ved Blåvand.

Rødhals : Først iagttaget 2/9 - og først efter 12/9 regelmæssig. Influx 3/10 ca. 200.

Rørsanger : Få iagttagelse som altid. 1 23/8, 2 28/8, 1 18/9 og 1 3/10. For den sidstes vedkommende velnok noget sen.

Gulbug : 1-5/dag i juli og begyndelsen af august.

Munk : Først regelmæssig fra 12/9. Kulmination 4-8/10. 50 8/10. Sidste 16/10.

Havesanger : Regelmæssigt fra midten af august til slutningen af sept. Sidste iagttaget 16/10.

Høgesanger : Har været talrig dette efterår. Følgende iagttaget: 1 29/8, 3 31/8, 1 1/9 og 1 19/9. Alle har været ungfugle. Ingen gengangere idet de 3 ex. blev ringmærket, nemlig 1 29/8, 2 31/8 (den 3 iagttaget ved Vestgården), 1 1/9 set (ingen ring).

Tornsanger : Talrig ynglefugl. Set regelmæssigt indtil midten af sept.

Gærdesanger : Set regelmæssigt i 5-10 ex./dag indtil midten af september

Løvsanger : Fåtalrig indtil midten af august. Hovedtrækperioden sidste uge af august og første uge af september. Indtil 100/dag.

Skovsanger : 1 fanget og ringet 26/8.

Gransanger : Fåtalrig i august. Influx 8-9/9 med henholdsvis 10 og 40 ex. Herefter 1-10 ex./dag hele oktober.

Fuglekonge : Fåtalrig i august. Fra 12/9 - 15/10 50-600/dag. Et godt efterår for denne art.

Rødtoppet Fuglekonge: Skal også nævnes - selvom den ikke er iagttaget. Plejer ellers at ses i flere ex. hvert efterår - men ikke i år, trist -

Grå Fluesnapper: Første trækbølge sidste uge af august med indtil 100/dag. Herefter et influx 18/9 med 50.

Broget Fluesnapper: Første trækbølge sidste uge af august med indtil 150/dag. Næste trækbølge 12-20/9 med 10-75/dag.

Lille Fluesnapper: Kun juv/hunner iagttaget. Således: 1 29/8, 1 31/8, 1 1/9, 1 13/9, 1 16/9, 1 17/9, 1 18/9, 1 26/9, 2 28/9 og 1 29/9. Fuglen fra 16/9 blev fanget i haven og havde svensk ring om sit spinkle ben. Men hvorfra i Sverige har vi ikke fået at vide endnu. Nr. var Stockholm 1609261.

Engpiber : Hovedtrækket fandt sted i sidste halvdel af september og andraget med 100-2000/dag. Også pæne tal fra midten af oktober 50-175/dag.

STORPIBER : Ny art for stationen. Iagttaget af Jørgen Rabøl den 6/10.

Markpiber : 1 26/9, 2 6/10 og 1 8/10.

Rødstrubet Piber: Mod sædvane ikke iagttaget dette efterår.

- Skærpiber : De første (3) iagttaget 9/9 og herefter 70 iagttagelser resten af september. Flest 14/9 med 20 ex. I oktober blev der iagttaget 175 flest 8/10 med 110 trækkende. Et usædvanligt fint efterår for denne art.
- Skovpiber : Trækperioden fra 26/8-2/9 50-300/dag, og perioden 12/9-19/9 25-300/dag. Tidligere i august og mellem de to perioder fåtallig. Sidste iagttaget 25/9.
- Hvid Vipstjert: Er iagttaget regelmæssigt 5-20/dag hele perioden.
- Gul Vipstjert: Fra 25/8 til 1/10 nogenlunde regelmæssig med 5-15/dag. Inge store dage.
- Bjergvipstjert: 1 ex trækkende ult. sept.
- Silkehale : 10 iagttaget 24/9, 4 12/10 og 18 18/10.
- Stor Tornskade: 1 29/9, 1 18/9, 1 8-16/10 og 2 18/10.
- Stær : Store flokke på indtil 3.000 i juli-august. I september sjældent over 100/dag. Fra midten af oktober ca. 500/dag - de fleste trækkende SW.
- Kørnebider : 6 i hidsig flugt over stationen 16/10.
- Grønirisk : Fåtalig indtil midten af september - herefter 20-75/dag.
- Stillits : Mindre flokke på 5-15 iagttaget i september-oktober.
- Grønsisken : 5-50/dag fra begyndelsen af september. Influx 1/10 med 250.
- Tornirisk : Regelmæssig fra midten af august med 10-50/dag. Fra sidst i september til midt i oktober flere dage med over 100 enddog optil 550 1/10.
- Bjergirisk : De første iagttaget 30/9, hvor 40 iagttoges. Herefter 15-50 næsten dagligt. Influx 18/10 med 400.
- Gråsisken : Iagttagelser af Gråsisken må inddeles i to grupper, nemlig racen (A.f.cabaret) og den nordlige race (A.f.flammea). Den Lille Gråsisken (A.f.cabaret) har ynglet i umiddelbar nærhed af stationen i år, da der i slutningen af august blev fanget netop udføjne unger. Efter ringmærkningen at dømme har iagttagelser af Gråsisken indtil ca. 1/10 været af den lille race. Der har så godt som dagligt i tiden 20/7 og til omkring 1/10 kunnet iagttages 5-30 ex., deraf flere netop udføjne unger. De fangne ex. har alle haft vingemål på 71mm og derunder.
Ca. 7/10 begyndte det igen at være almindeligt med mange Gråsisken - 20-60 ex.dagligt og endda 100 og 150 17 og 18/10. Disse iagttagelser må betragtes som forløber for den største invasion af denne art i Danmark i mange år. Dette bevises også af de ringmærkede fugle, der kom os i hænde. Alle var af den nordlige race (A.f.flammea).
- HVIDSISKEN : Denne kom sammen med et større antal Gråsisken 12/10. Den blev fanget og ringmærket og bestemt til (A.h.exilipes) altså den sibiriske form. Dette var den første af arten (racen om man vil) for Blåvand Fuglestation.
- Dompap : Iagttaget jævnlige i september og oktober dog som oftest i mindre flokke. September- fuglene syntes at tilhøre den Lille Dompap (P.p.europaea) mens oktober-fuglene næsten alle var af racen (P.p.pyrrhula), altså den Store Dompap.

- Lille Korsnæb: Iagttaget jævnligt hele perioden med 5-25 ex. Dog op til 175/dag i midten af oktober.
- Stor Korsnæb : 1 vides med bestemthed at være set 21/10.
- Bogfinke : Første store finkedag var 13/9 med 300. Herefter daglig med 50-300 indtil midten af oktober. 8/10 ca. 7.000 trækende Bog/Kvækerfinker.
- Kvækerfinke : Fra 24/9 og perioden med varierende antal fra 25-500.
- Gulspurv : Fåtalig i juli-august. Fra 13/9 og perioden ud 10-50/dag
- Bomlærke : Ikke regelmæssig. 2 1/8, 10 12/9, 9 8/10 og ca. 50 18/10.
- Hortulan : Syntes hyppigere end tidligere år. Således: 4 28/8, 4 29/19 30/8, 5 1/9, 5 13/9. 1 18/9 og 1 24/9. Et pænt efterår for denne art.
- Dværgværling : Sådant en blev set af Finn Nørregård på Kallesmærsk-vejen 15/10. Beskrivelse af iagttagelsen er tilsendt S.U.
- Rørspurv : 5-15 ex. dagligt i august til slutningen af september. Fra 28/9 - 18/10 25-100/dag.
- Laplandsværling: Flere iagttagelser. Jo da - således 1 29/9, 1 2/10, 1 5/1 7/10, 2 8/10 og 6 16/10. Alle var trækkende fugle.
- Snespurv : Man kan næsten tillade sig at sige: ingen sne - ingen snespurve - og dog blev der set 2 23/9 og endelig 1 14/10.
- Gråspurv : Den lille vidunderlige fugl har også været så flink, at kalde på os i de tidlige morgentimer, når vores lille trofaste koloni under garagetaget har kvidret deres muntre morgenkvidder.
- Skovspurv : Kun enkelte strejfer er iagttaget i oktober.

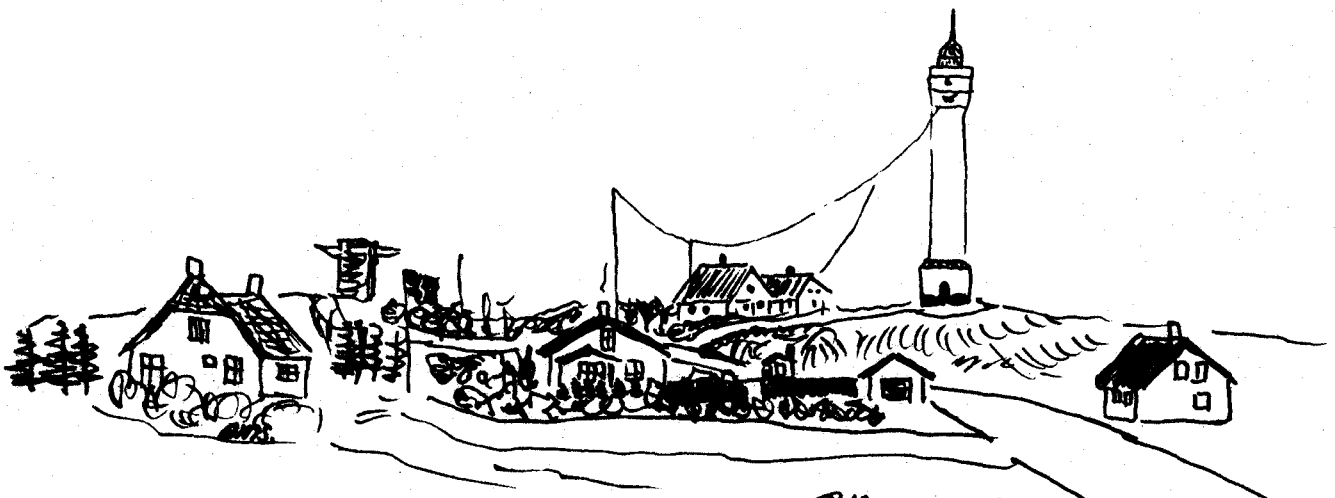

*Blåvandshuk.
angivelserne ved
Blåvand Fuglestation.*