

10  
**DANSK ORNITHOLOGISK FORENING**

**Blåvand Fuglestation**

**Dagrapporter 1977 a**

**Tilhører Blåvand Fuglestation**

**Må ikke udlånes**

**Indeholder tillige:**

**Blåvand Fuglestation 1974 forår**

**Blåvand Fuglestation 1975**

**Blåvand Fuglestation forår 1976**

Tirsdag d. 11. januar 1977.

Vejr: . omk. NE, 1, overskyet, moderat sigt, lidt snefald, omk. 0°. Jorden snedækket, vandhuller tilfrosne.

Hukket: Lom sp. 1, Kortnæbbet gås 8 S?R, Hvinand han 5 / hun 5, Havlit 4o, Ederfugl han ad 2 / hun/juv 3, Toppet Skalle sluger han 1, Almindelig Ryle 5, Sandløber 1, Svartbag enkelte, Sølvmåge 4-5oo, adskillige juv., Stormmåge 3-5oo, en del juv., Hættemåge ad 1, Sanglærke 2, Husskade 1, Sjagger 22o SW + 3o trf. + 5 ind + 2o R, Vindrosse 5 SW + 1o ind, Skærpiber 1, Grønirisk 1, Gulspurv 2o, Rørsurv 1, Snesurv 1.

Grønbjerg: Kortnæbbet gås 3 N, og ved Grandts Camping 11o N.

Bemærkninger: Efter snefaldet i går ser der udx til at være lidt panik i sjaggerne, men der ligger da også et helt pønt lag. Det kunne være meget sjovt at vide hvad Kortnæbsgæssene tænker på med den trækretning. Der er forøvrigt meget smukt overalt og jeg har da også været ude og fyre en hel del billeder af. Udenfor huset kan man se sporene fra de mus som har fartet rundt om natten. De kan nok mærke varmen fra huset da der er mange spor lige ved muren. Når man kører om aftenen er det ligesom at køre i et spøgelseslandskab. Det der opfanges i lyskeglen er hvidt mens alt udenom er kulsort. Når man kører forbi hvor der er træer på begge sider af vejen er det som at køre igen nem en stor hvid port, dannet af de snetyngede grene. Fantastisk.

Lørdag d. 15. januar 1977

Vejret: østlig vind 2-3, 8/8 med snefald midt på dagen. god sigt. max omkring fysepunktet.

Hukket: Tårnfalk 1, Rødben 1, Svartbag enkelte, Sølvmåge 2-3000  
13.30-14.45 mange 2.å., Stormmåge 1-200 enkelte 2.å., Sanglærke 5,  
flod/ebbe Gærdesmutte 1, Sjagger 90 +  $\frac{3}{4}$ 380 + 50 + 40 + 50 + 30 +  
25 + 40 + 75 + 150 + 50 + 60 + 20 = 1060 alle trak S  
eller SW, Vindrossel 20 S, Sortstrubet Bynkefugl han 1  
Skarpiber 1, Grønirisk 1, Bogfinke 3, Kvækerfinke 5,  
Gulspurv 5. Hare 2.

Div: I oksby sås 1 Tårnfalk på en telefonledning.

Bemærkninger: Det var da et pønt massivt træk af Sjaggere på vinterflugt. De frøedende fugle ved Fuglestationen. Gik lidt rundt inde i klitterne og stor var min forbauselse da jeg pludselig så en fugl sidde i toppen af en lav busk, der kun lige stak sine grenspidser op af sneen, og i silhuet lignende den en bynkefugl. Det viste sig da også at være rigtigt, da jeg fik kikkerten til øjnene. Jeg spekulerede på hvad den dog kunne leve af i et sådant vejr, og jeg så den da også nuppe noget på en gren. Jeg går ud fra at det var en knop. Men sød var den nu, rund som den er, og med sit sorte hoved og bryst og røde side, i kontrast til den hvide sne. Håber den overlever vinteren.

På grund af den pivende kolde østenvind foretrak jeg at blive indendørs igår.

Onsdag d. 19. januar 1977.

Vejret: ESE, 1-2, 8/8, god sigt. under frysepunktet.

Hukket:  
14.45-15.45  
flod/ebbe

Sortand 240, Ederfugl han ad 2, Blå Kærhøg han 1, Tårnfalk 1 ud + 2 R, Agerhøne 8, Rødben 3, Almindelig Ryle 3, Sandløber 250-300, ikke så mange unge sølvmåger som tidligere og heller ikke så mange stormmåger, Sanglærke 5, Sjagger 37 + 47 + 12 + 18 + 12 + 2 = 128 ud + 10 R, Sangdrossel 1 trf., Vindrossel 5 ud, Solsort 1 + 2 + 5 + 1 = 9 ud + 10 R, Jernspurv 3, Grønirisk 5, Bogfinke 10, Kvækerfinke 5, Gulspurv 20, Gråspurv enkelte.

Bem:

Det giver jo en hel del småfugle med den fodring Christensen giver. Gik nordpå langs stranden og tilbage i klitterne. Der var ingen tegn på den Sortstrubede. det var nu meget sjovt at solsortene drøne afsted mod syd og det var et ret målbevidst træk. De er nok begyndt at fryse eller sulte. Sangdrosslen kom sammen med en flok Sjaggere, men gik ned omkring fyrrehaven.

Gelmtø ræv 1 og hare 5 og ved Grønbjerg Spurvehøg 1.

Blåvand Fuglestation  
Lørdag den 22. januar 1977

Vejrforhold: Hele dagen: SØ 4, 8/8, regn (Underafkølet), ÷1 gr,  
1 km sigt, stigende vand i obs perioden.

Observationer: Hvinand 1 han + 1 hun S, St skallesluger 4 han + 3  
11.55-12.25 hun S, Alm ryle 4 R, Sjagger 545 SSW, Vindrossel 2 SSW,  
Solsort 3 SSW

Måger:	Art/antal	ad	3.års	2.års	usp	total
11.55-12.25	Svatbag	8		. 1		9
	Sølvmåge	45	5	18	200	268
	Stormmåge	80				80

De to store arter passive i småflokke på Hukket og  
revlerne, 50% af stormmågerne aktive i vandkanten.

Opskyl: Intet frisk; det gamle dækket af sne og is.

Rast: På Christensens foderpladser: Agerhøne 6, Sjagger 10,  
Vindrossel 3, Solsort 20, Jernspurv 1, Grønirisk 10,  
Bogfinke 10, Kvækerfinke 5, Grønirisk 10, Gulspurv  
15, Sanglærke 10, Gråspurv 10, Sangdrossel 1

Obs fra igår: Sædgås (ikke kortnæbbet) 29 rast på en mark ved Oksbøl,  
Skovsneppe 1 set fra bussen ved Vejrsvejen.

Hermed erklæres Blåvand Fuglestation atter en gang  
for åbnet, denne gang i det herrens år nittenhundrede-  
syvoghalvfjerds(MCMLXXVII)

David Boertmann

Blåvand Fuglestation

Søndag den 23. januar 1977

Vejrforhold: 9.00-12.00: ØSØ 1, tåge, sigt 100-200 meter,  
1 - 3 gr, ebbe.  
Resten af dagen: tåge, sigt 500 meter, 4 gr.

Observationer: Havlit 4S, Sandløber 48 R, Alm ryle 6R, R Gråkra-  
ge 4 R, Sortkrage 5 R,  
9.00-12.00

Måger:	<u>Art/antal</u>	<u>ad</u>	<u>usp</u>
12.00	Sølvmåge		400
ebbe	Stormmåge	150	

Begge tal absolut minimum p g a tågen.

Opskyl: Lidt nyt, ~~xi~~ i hvilket det eneste spiselige var halv- og heldøde hjertemuslinger. Ellers var der skaller af sømus (Mange), alger (søsalat og rød-  
aager sp) og lidt Lanice - rør.

Rast: Agerhøne 8, Solsort 5, Sanglærke 9, Husskade 1, Jernspurv 1, Bogfinke 3, Kvækerfinke 3, Gulspurv 5, Spurvehøg 1 han ad, Tårnfalk 1 han ad.

Alle i haven. Tårnfalken åd en død sjagger, jeg fandt i forgårs og som jeg sprættede op og lagde ud i haven i formiddags.

David Boertmann

Blåvand Fuglestation

Mandag den 24. januar 1977

Vejrforhold: 8.45-9.45: SØ 1, 8/8, tåge, sigt 100 m, 1 gr, ebbe.

resten af dagen mer eller mindre tåget.

Observationer: Havlit 4 R, Sandløber 69 R.  
8.45-9.45

Måger: Umulige at tælle p g a tågen, men der var da nogen.

Opskyl: Intet nyt.

Rast: Spurvehøg 1 han juv, Tårnfalk 1 han ad, Hus-skade 1, sanglærke 6, Solsort 6, Bogfinke 5, Gråspurv 8, Gulspurv 5, Gærdesmutte 1, alle ved stationen  
Sjagger 20 ved Vestgården.

Bemærkninger: NUKANDETSNARTVÆRENOK først går min cykel i stykker, dernæst er det tåget dag ud og dag ind og nu er den forpulede ovn kraftedeme osse gået i stykker. Risten i bunden er gået i flere stykker med det resultat at ovens indhold nu ligger i askeskuffen. Og der går mindst 2 dage inden der kommer en ny, siger smeden. Her gik ~~†~~ jeg og syntes at det var så romantisk og hyggeligt med sådan en koksovn, der ~~står~~ står og rumler ovre i krogen. Til erstatning har jeg så en lille hidsig el-ovn, som vist ikke er stort bevendt, NUKANDETSNARTVÆRENOK.

DAVID BOERTMANN

Blåvand Fuglestation

Tirsdag den 25. januar 1977

Vejrforhold: 8.45-11.45: SSØ 4, 8/8, tåge, sigt 0,5-1 km,  
o gr, småregn, ebbe kl 12.00.

~~Observationer:~~  
Observationer: Lomsp 223 S, Pibeand 1 hun/juv N, Hvinand /han  
5 S + 3 R /hun 5 S + 4 R, Havlit 8 R, Sortand  
59 S, Ederfugl /Han 1 S + 3 R /hun 1 S + 7 R,  
Strandskade 5 S, Storspove 1 S, Lille kobber-  
snepe 1 S, Rødben 1 R, Alm ryle 1 R, Sandlø-  
ber 140 R, Hættemåge 1 ad + 1 2.års S, Lærke  
1 N, Sjagger 5 Ø (ind), Snespurv 2 S, Småfugl  
sp 5 Ø (ind), And sp 26 S.

Måger	Art/antal	ad	3.års	2.års	usp	total
11.30-11.45	Sølvmåge	346	11	67		424
Ebbe	Stormmåge	39				39

Mange flere måger ved obsens start.

De fleste adulte sølvmåger (80 %) passive på  
revlerne, 90 % af 2.års sølvmåger aktive i  
fladvandet mellem revler, alle stormmåger lige-  
så.

Opskyl: Meget lidt nyt. Hvis der overhovedet var noget.

Rast: Tårnfalk 1 han ad, Sanglærke 6.

Bemærkninger: Der bliver færre og færre fugle i haven nu  
når sneen smelter.  
Har fået fyr i ovnen igen, efterben noget  
kold nat. Fandt noget som ku bruges som rist  
ovre i garagen.  
Er ellers stadig forfuldt af uheld: Der er hul  
i mine gummistøvler som er købt dagen før jeg  
rejste herover.

David Boertmann

Blåvand Fuglestation  
Onsdag den 26. januar 1977

Vejrforhold: 8.45-11.45: SSW 5, 8/8, sigt 1-2 km, regn den sidste time, 3 gr, flod - flod/ebbe, al sne væk.

Observationer: Sortstrubet lom 1 S, Lom sp 92 S + 1 S-R, Mørkbuget knortegås 19 ad + 1 juv S, Usp Knortegås 5 N, Pibeand 3 han + 3 hun/juv S, Hvinand /han 30 S + 1 R-S, /hun/juv 11S, Havlit 36 S + 2 S-R, Sortand 103 S, Ederfugl 7 han ad + 6 hun S, St skallesluger 1 han S, Toppet skallesluger 1 han S, Anå sp 30 S + 3 N, Strandskade 5vS, Rødben 1 S-R, Alm ryle 1 R, Sandløber ~~1~~ 80 R, Ryle ~~1~~ sp 1 S, Ride 1 ad n-R.

Måger:	Art/antal	ad	3.års	2.års	usp	total
10.45-11.00	Sølvmåge	638	46	155		839
<i>flod/ebbe</i>	Svartbag	9				9
	Stormmåge	34		1		35

Af disse var 176 ad, 8 3.års og 26 2.års Sølvmåger + 7 ad Svartbag + 7 ad Stormmåge passive i en flok ud for bunkeren. Flyvende og fouragerende i brændingen var 20 ad Sølvmåge + 27 ad Stormmåge. Resten gik og åd i fladvandet.

Opskyl: En del nyt, mest bestående af Lanice-rør. Af mågemad var der kun Hjertemuslinger (Cardium sp), og dem åd måger osse flitigt. 2.års Sølvmågerne slugte dem hele med skal! De adulte pillede med et enkelt tag kødet ud og lod skallerne ligge. Enkelte slugte dem dog hele.

Bemærkning: Mødte Bent Jacobsen i byen og han ku fortælle at der var stormflodsvarsel for Vadehavet, Det er ikke så godt for kampen mod de fremskudte diger, for det er vind i sejlene for tilhængerne.

Blåvand Fuglestation

Torsdag den 27. januar 1977

Vejrforhold: 9.00-12.00: W-WNW 3, 8/8, regn ind imellem, sigt 3-5 km, 2 gr, flod/ebbe.

Observationer: Lom sp 275 S + 2 S-R, Pibeand 1 han + 2 hun/ juv S, Hvinand /han 13 S /hun/ juv 13 S /usp 2 N, Havlit 1 S + 15 R, Sortand 4927 S + 5 N, Ederfugl /han ad 8 S + 16 N + 4 N-S /han 2.års 1 N /hun 16 S + 20 N + 5 N-S, Toppet skallesluger 5 S, Skallesluger sp 5 S, And sp 40 S + 2 N, Storspove 1 S, Sandløber 110 R, Småvader sp 1 S, Alk/lomvie 1 N, Alk 1 N-R, Lærke 4 N.

Måger	Art/antal	ad	3.års	2.års	usp	total
11.45-12.15	Sølvmåge	737	44	151	300	1232
<i>flod/ebbe</i>	Svartbag	29	3	4		36
	Gråmåge		1			1
	Stormmåge	19		1		20

De 300 uspecificerede sølvmåger stod et godt stykke nede af sydstranden. Aktive på sydhukket (mest svømmende) var Sølvmåge 100 ad, 10 3.års og 46 2.års og Svartbag 2 ad, 2 3.års og 2 2.års.

Opskyl: Flere nye småklatter rundt omkring på hukket. De fleste var med Lanice-rør, træstykker og enkelte søstjerner, som mågerne hurtigt åd. Desuden en del døde krabber i disse opskyl. En enkelt opskylsklat bestod næsten udelukkende af ormen Pectinaria ( rør med orm i), og der var enkelte slangestjerner (Ophiura texturata) i det. Om mågerne åd af dette er ikke sikkert, men de<sup>r</sup> stod i alle tilfælde måger på stedet en gang i mellem.

Blåvand Fuglestation

Fredag den 28. januar 1977

Vejrforhold: SØ 1, 6-8/8, sigt over 25 km, ~~82~~ +2 gr,  
flod/ebbe. Det <sup>er</sup>for tiden 8.30-11.30.  
Snevejr til aften.

Observationer: Lom sp 106 S+ 6 N + 5 S-R, Gravand 1 S,  
8.30 - 11.30 Hvinand /han 15 S, /hun/juv 7 S + 4 N-S /usp  
20 S, Havlit 10 R, Sortand 1746 S + 265 N,  
Ederfugl /han ad 11S + 12 N, /Hun 21 S + 17 N  
/usp 4 N, St skallesluger 3 han + 2 hun/juv S,  
Toppet skallesluger /han 11S /hun/juv 21 S /usp  
22-S, And sp 26 S, Rødben 1 R, Alm ryle 3 R,  
Sandløber 270 R, Hættemåge 4 ad S, Samglærke  
5 S + 7 N + 4 S-R + 3 N-R, Snespurv 5 S + 4 S-R  
+ 2 R,  
Spættet sæl 1 R (svømmende)

Måger:	Art/antal	ad	3.års	2.års	usp	total
11.30-12.00	Sølvmåge	624	45	153	400	1222
Flod/ebbe	Svartbag	13		2		15
	Gråmåge			1		1
	Stormmåge	23				23

De 400 usp Sølvmåger var en flok, som blev jaget nordpå af hunde. Op langs nordstranden stod i forvejen adskillige hundrede måger. Ellers vanskelig tælling p g a hunde og rav-samlere.

Opskyl: Meget nyt på sydsiden af Hukket. Det bestod hovedsagelig af alger (rød-, brun-, og grøn-) med masser af dyr. Der var mest af de store søstjerner (op til 30 pr m<sup>2</sup>), Mactra (uden skaller!) og døde krabber (strand og svømme). Desuden fandtes: Store børsteorme (Nereis former), mindre børsteorme ( bl.a. Pectinaria uden hus og ~~Hydris~~ <sup>Ophebia</sup>), Nemertiner, Ribbegobler (Pleurobrachia), Bryozoer (Flustra), Eremit krebs, døde fisk (Sild, Tobis og Fladfisk) og enkelte ferskvandsplanter (Hornblæ og Tagrør). Med andre ord masser af guf for måger.

Blåvand Fuglestation

Lørdag den 29. januar 1977

Vejrforhold: 8.30-11.30: NØ 3-4, 0/8, sigt over 25 km, ÷3-0 gr, flod - flod/ebbe. Resten af dagen med samme vidunderlige vejr. 5 cm sne overalt

Observationer: 8.30-11.30 Lom sp 25 S + 21 N, Toppet lappedykker 3 S, Pibeand 2 hun/juv S, Hvinand /han 6 S + 4 N /hun/juv 2 S /usp 7 N, Havlit /han 1 S + 1 N /usp 10 R, Sortand /han 35 S + 7 N /hun 6 S + 3 N /hun/juv 23 S + 8 N /juv 11 S + 1 N /usp 444 S + 253 N, Ederfugl /han ad 1 S + 7 N + 3 R /han 2.års 2 R /hun 7 S + 9 N + 5 R, St skallesluger 1 han N, Toppet skallesluger /han 6 S + 3 N /hun/juv 18 S + 1 N, And sp 36 S + 14 N, Alm ryle 1 R, Sandløber 2 S + 80 R, Hættemåge 2 ad W, Stormmåge 207 ad + 20 2.års S, Sjagger 2 N, Vindrossel 2 N.

Måger:	Art/antal	ad	3.års	2.års	usp	total
11.30-11.50	Sølvmåge	873	50	310	400	1633
Flod/ebbe	Svartbag	1				1
	Stormmåge	165		6		171

Meget vanskelige at tælle p g a ravsamlere. Der må være smuttet en hel del 3.års sølv som adulte. Alle på nær de 400 usp sølv ( stod på en revle langt ude) var aktive med fouragering, enten flyvende over brænding eller gående på opskyl.

Op-skyl: Ikke noget nyt, men det gamle fra igår indeholdt rigeligt med måge-guf.

Rast: I haven: Spurvehøg 1, Sanglærke 3, Husskade 2, Solsort 5, Gulspurv 15, Kvækerfinke 2, Grønirisk 3.  
Ud over heden: Tårnfalk 1.

db

Blåvand Fuglestation

Søndag den 30. januar 1977

Vejrforhold: 8.30-11.30: W 0-1, 1/8, sigt over 25 km,  
÷1 - +1 gr, flod, snedække 2-3.

Observationer: 8.30-11.30  
~~XXXXXXXXXXXX~~ Sortstrubet lom 1 R, Lom sp 42 S + 1 N + 3 R,  
Toppet lappedykker 8 S, Lappedykker sp 6 S,  
Skarv 1 S + 2 N, Aythya sp 5 S, Hvinand /han ad  
37 S /han 2.års 2 S /hun 10 S /hun/juv 5 S,  
Havlit 15 R, Fløjlsand 5 S, Sortand /han 6 S  
+ 3 N /hun 5 S /juv 1 S /hun/juv 5 S + 4 N  
/usp 259 S + 584 N, Ederfugl /han ad 52 N +  
2 S /hun. 67 N + 5 S /usp 6 N, St skallesluger  
11 han + 2 hun/juv S, Toppet skallesluger 2  
han + 5 hun/juv S, Skallesluger sp 2 N, And sp  
2 N, Strandskade 1 S, Islandsk ryle 2 N, Alm  
ryle 1 S, Sandløber 270 R, Stormmåge 54 ad +  
2 2.års S.

Måger	Art/antal	ad	3.års	2.års	usp	total
11.30-11.50	Sølvmåge	1100	85	370		1555
Flod	Stormmåge	262		11		273

152 ad + 6 2.års stormmåger gik og fouragerede  
i delvis snedækket gammelt opskyl. Resten hvi-  
lede på vandet. Så godt som alle sølvmåger  
aktivt fouragerede i nyt opskyl.

Opskyl: En del nyt. Hovedsageligt Lanicerør med mange  
Macra og lidt søstjerner. Ellers var der lidt  
Macoma/Tellina, døde krabber (svømme-, strand-  
og taske-), eremitkrebs og døde skrubber. Enkel-  
te børsteorme - bl.a. Arænicola (næsten 40 cm!)  
og Ophelia - var der osse.

Rast: I haven: Sanglærke 3, Gærdesmutte 1, Solsort 6,  
Grønirisk 3, Bogfinke 2, Gulspurv 15.  
Ved Radioen: Spurvehøg 1.

Bemærkninger: Et skønne vejr idag.

Blåvand Fuglestation

Mandag den 31. januar 1977

Vejrforhold: 8.30-11.30: S-SW 2, 1-6/8, sigt 10-15 km,  
÷2 - 3 gr, ebbe/flod - flod, snedække 2.

Observationer: 8.30-11.30 Lom sp 30 S + 4 N + 1 S-R + 1 R-S, Toppet  
lappedykker 6 S + 1 N + 1 S-R, Lappedykker sp  
4 S, Bjærgand 1 hun/juv S, Hvinand /han 152 S  
/hun ~~12~~ 10 S /hun/juv 42 S, Havlit /han 1 S-R  
+ 4 R /hun 2 S-R + 2 R /usp 10 R, Sortand /han  
32 S + 1 N /hun 28 S /juv 16 S /hun/juv 49 S  
/usp 286 S + 161 N, Ederfugl /han ad 14 S + 94  
N /han 2.års 4 S /hun 18 S + 81 N, St skalleslu-  
ger /han 22 S /hun/juv 20 S, Toppet skalleslu-  
ger /han 11 S /hun/juv 14 S, Lille skallesluger  
1 han S ( i en flok hvinænder), Skallesluger  
sp ~~2~~ 2 S, Strandskade 1 S, Lillekobbersneppe  
1 R, Alm ryle 1 S, Sandløber 9 S + ~~XXX~~ 385 R,  
Hættemåge 5 ad S, Ride 1 2.års R (olieskadet),  
Sanglærke 13 S, Snespurv 3 S.

Måger:	Art/antal	ad	3.års	2.års	usp	total
11.30-12.00	Sølvmåge	1798	157	419	100	2474
Flod	Svartbag	4		1		5
	Stormmåge	282		13		295

Så godt som alle måger aktive, enten gående i  
gammelt opskyl eller flyvende og svømmende i  
brændingen. (De 100 usp sølvmåger var flyvende).

Opskyl: Lidt nyt mest Lanice-rør og Mactra og enkelte  
søstjerner, slangestjerner (Ophiura texturata  
og O. affinis) og døde krabber.

Tilfældig obs: Hukket kl 14.30: Rødben 2 N,  
Stationen: Spurvehøg 1.

Blåvand Fuglestation

Tirsdag den 1. februar 1977.

Vejrforhold: 8.30-11.30: S 4, 4-7/8, sigt over 25 til 2 km,  
÷1 gr, ebbe/flod, snedække 1.

Observationer: Lom sp 16 S + 1 N + 2 S-R, Toppet lappedykker  
8.30-11.30: 2 S, Bjergand 1 han juv + 1 hun R, Trold/bjerg-  
and 1 S, Hvinand /han 1 S + 1 R X/hun 1 S,  
Havlit 22 R, Sortand /han 44 S /hun 5 S /juv  
6 S /hun/juv 35 S /usp 168 S + 306 N, Ederfugl  
/han ad 27 S + 32 N + 2 R /han 2.års 1 N + 2  
R /hun 21 S + 31 N /usp 2 N, Lille kobbersnepe  
1 S, Alm ryle 3 R, Sandløber 2 198 R, Snespurf  
1 S.

Måger:	Art/antal	ad	3.års	2.års	usp	total
10.30-11.00	Sølvmåge	972	78	275	150	1475
Ebbe/flod	Svartbag	5				5
	Stormmåge	230		1		231

2/3 af mågerne passive.

Opskyl

Lidt nyt, mest bestående af alger og bryozoaer  
(Flustra). Dog lidt Lanice-rør og Mactra. Det  
mest bemærkelsesværdige var en Uldhåndskrabbe  
(Eriocheir sinensis), som er temmelig sjælden  
herhjemme. Lever i åer og kanaler. Igår fandtes  
en Dammusling (Anadonta), osse et ferskvandsdyr.

Tilfældig obs: Hukket eftermiddag: Rødben 2 R.

db

Blåvand Fuglestation

Onsdag den 2/2 1977

Vejrforhold: 8.15-9.15: S 3-4, 8/8, tåge, sigt 0,5-0,2 km,  
÷3 gr, ebbe, snedække 1.

Observationer: Rødben 1 R, Almryle 1 R, Sandløber 100R,  
8.15-9.15 Havlit 2 R.

Måger: Ikke optalt på grund af tågen.

Opskyl: Lidt nyt magen til igår.

Rast: Haven: Spurvehøg 1 (forsøgte først at tage en  
Solsort, det mislykkedes og 10 min senere tog  
den en Gulspurv), Tårnfalk 1, Solsort 4, Grøn-  
irisk 5, Gulspurv 15.

Tilfældig obs: Hukket kl 15.00: Lillekobbersneppe 1 R.

Besøg: Først et hyggeligt besøg af Kjeld Hansen, der-  
på et kort af nyforlovede Orla og Jonna.

db

Blåvand Fuglestation

Torsdag den 3. februar 1977

Vejrforhold: 8.15-11.15: SSW 4-5, 7-3/8, sigt 1,5-2 km, 0 gr, ebbe, snedække 1.

Observationer: 8.15-11.15 Lomsp 10 S, Bramgås 39 S, Pibeand 2 han + 3 hun/ juv S, Bjergand 1 han 2.års + 1 hun R, Hvinand 2 han R, Sortand 65 S, Fløjlsand 1 S, Havlit /han 21 R /~~han~~ 22 R /usp 7 R, Ederfugl /han 6 S + 1 N + 1 R /han 2.års 2 R /hun 6 S + 1 N + 2 R, Toppet skallesluger 1 han + 1 hun/juv N, Rødben 2 R, Alm ryle 3 R, Sandløber 140 R, Snespurv 1 N.

Måger:	<u>Art/antal</u>	<u>ad</u>	<u>3.års</u>	<u>2.års</u>	<u>usp</u>	<u>total</u>
10.15- 10.40	Sølvmåge	707	46	154		907
Ebbe	Svartbag	3	1	2		6
	Stormmåge	220		4		224
	Hættemåge	1				1

Af sølvmågerne var 200 ad + 20 3.års + 77 2.års aktive i vandkanten (mest gåemde), resten passive i 3 grupper på Hukket. Af stormmågerne var 95 aktive i vandkanten, resten lå eller fløj ude over vandet.

Opskyl: En del nyt ligesom igår og forgårs.

Tilfældig obs Hukket kl 16.30: Rødben 2 R, Sortgrå ryle 1 R.

Blåvand Fuglestation

Fredag den 4. februar 1977

Vejrforhold: 8.15-11.15: WSW 2, 1-8-4-2/8, sigt 2 km, 2-4gr, ebbe - ebbe/flod, snedække 1.

Observationer: 8.15-11.15 Lom sp 61 S + 2 S-R, Hvinand /han 3 S /hun/ juv 1 S /usp 1 S-R, Hamlit /han 1 S + 1 S-R /hun/ juv 1 S + 1 S-R /usp 3 S + 10 S-R + 23 R, Sortand /han 16 S /hun/ juv 15 S /usp 129 S + 44 N, Fløjlsand 5 S, Ederfugl /han ad 19 S + 8 N /hun 18 S + 6 N, Alm ryle 2 S + ~~2~~ 2 R, Sandløber 225 R, Småfugl sp 4 S.

Måger:	Art/antal	ad	3.års	2.års	usp	total
10.30-10.45	Sølvmåge	494	28	112		634
Ebbe/flod	Svartbag	11	3	1		15
	Stormmåge	32				32

De fleste passive. Op langs ~~og~~ nordstranden og ned langs sydstranden stod adskillige tusinder måger, samtidigt med at flere hundrede svævede på opvindene fra klitterne.

Opskyl: En del nyt. En klat bestod af levende Mactra og slangestjerner og en anden af Lanice-rør med søstjerner og lidt børsteorme (Arenicola). Især den sidstnævnte havde interesse for mågerne.

Rast: Ishuset: Agerhøne 5.  
Hukket: kl 17.30 Sandløber ca 350 R, kort ekstrak de nord, groft provokeret af Lynx.

Blåvand Fuglestation  
Lørdag den 5. februar 1977

Vejrforhold: SØ 2, 8/8, sigt 200 m, tåge, 2 gr, ebbe, sne-  
dække 0-1.

Observationer: Alm ryle 7 R, Sandløber 150 R.  
8.15-11.15.

Måger:	<u>Art/antal</u>	<u>ad</u>	<u>3.års</u>	<u>2.års</u>	<u>usp</u>	<u>total</u>
11.00-11.15	Sølvmåge	600	40	110		750
Ebbe	Svartbag	2	2	1		5
	Stormmåge	80				80

Mågetal absolut minimum, og meget usikre p g a  
tågen

OPskyl: Meget nyt, både på Hukket og ned af sydstranden.  
Mest Lanice-rør med slangestjerner, sømuseskal-  
ler og halvdøde krabber. Godt med rav.

Tilfældig obs: Radioen: 13.30 Fuglekonge 1  
Hukket 17.30: Alm ryle 10, Sandløber 200

Bemærkninger: Jesper Pedersen fra Århus ankommet til aften.

db

Blåvand Fuglestation  
Søndag den 6. februar 1977

Vejrforhold: 8.15-11.15: SSØ 2, 8/8, tåge, sigt 0,2- 1 km,  
2 gr, ebbe, sne så godt som væk.

Observationer: 8.15-11.15 Lom sp 2 S + 1 S-R, Knortegås 2 S, Hvinand 2  
hun/juv S, Havlit 23 R, Sortand 6 S + 4 S-R,  
Ederfugl /han ad 5 S + 3 N + 4 N-S /hun 3 S +  
4 N + 3 N-S, Toppetx skallesluger 2 N, And sp  
14 S + 1 N, Strandskade 45 N-S, Rødben 1 R,  
Islandsk ryle 9 S, Alm ryle 2 S + 2 R, Sand-  
løber 145 S + 4 S-R + 185 R, Lærke 2 S.

Måger:	<u>art/antal</u>	<u>ad</u>	<u>3.års</u>	<u>2.års</u>	<u>usp</u>	<u>total</u>
10.00-10.45	Sølvmåge	2200	350	600		3150
Ebbe	Svartbag	18	1	1		20
	Stormmåge	133		1		134

Måger næsten umulige at tælle, og alle tal  
for Sølvmåge er skøn. Grunden dertil var  
søndagsturistravsamlere og deres infame  
køtere.

Opskyl: Meget nyt med mange søstjerner, krabber, Mac-  
tra og døde fisk (Skrubber, Rødspætter, Sild,  
Torsk og Tobis). Med andre ord alle tiders  
mågeguf. Men der var ikke megen ro til at æde  
da der osse sku være lidt rav i opskyllet.

Rast: Hukket kl 15.15: Sandløber 250 R.

Jesper Pedersen og David Boertmann

Blåvand Fuglestation  
Mandag den 7. februar 1977

Vejrforhold: 8.00-11.00: SØ 2-3, 8/8, tåge, sigt 0,1-0,5 km,  
regn fra kl 8.30, 2 gr, ebbe,  
Senere på dagen: W 4 og silende regn. Opklaring  
omkring kl 15.30: W 4, 0/8, 4 gr.

Observationer: Alm ryle 2 R, Sandløber 15 R, Snespurv 2 R.  
8.00-11.00

Måger:	Art/antal	ad	3.års	2års	usp	total
10.30-11.00	Sølvmåge	300	35	60		395
Ebbe	Svartbag	4		1		5
	Stormmåge	20				20

Der skal nok ha været fler rundt omkring i tågen.

Opskyl: Kun lidt nyt yderst på hukket. Det indeholdt lidt Mactra og ellers Lanice-rør og alger. Det fra igår indeholdt stadig masser af mågeguf, og det var da osse her at mågerne gik.

Rast: Stationen: Spurvehøg 1  
Radioen: Stær 2

Jesper Pedersen  
og  
David Boertmann

Blåvand Fuglestation

Tirsdag den 8. februar 1977

Vejrforhold: 8.00.11.00: W-N 0-1, 8/8, sigt meget varierende fra 0,5 - 10 km, 3 gr, ebbe.

Observationer: 8.00-11.00 Lom sp 108 S + 2 N, Branta sp 2 S, Hvinand /han 1 S /hun/juv 3 S + 1 S-R, Havlit 5 S + 22 R, Sortand 71 S + 121 N, Fløjlsand 3 N, Ederfugl /han ad 4 S + 6 N /hun 1 S + 10 N, Toppetskallesluger 2 han + 2 hun/juv S, And sp 4 S, Lillekobber sneppe 2 S, Rødben 2 R, Sandløber 150 R + 130 S, Ryle sp 1 S, Hættemåge 1 ad R-N + 1 ad S, Lærke 13 S + ~~6~~ 6 Ø + 4 N.

Måger:	Art/antal	ad	3.års	2.års	usp	total
9.15-9.30	Sølvmåge	895	67	182	300	1444
Ebbe	Svartbag	5	1			6
	Stormmåge	84				84

Tælling så tidligt da det så ud til at tågen ville lægge sin klamme hånd ud over hele Hukket. De 300 usp sølvmåger lå på vandet mere eller mindre aktive. Af resten var ca 50% passive.

Opskyl: Uendeligt lidt nyt, bestående af Lanice-rør meg døde krabber og Magtra, det gamle indeholdt stadig meget spiseligt.

Rast Hukket kl. 14.00 : Sandløber 90, Stor skalle-sluer 2 han + 2 hun N, Hættemåge 1 ad N, Sortand 6 han + 2 hun R.

David Boertmann

og

Jesper Pedersen

Blåvand Fuglestation

Onsdag den 9. februar 1977

Vejrforhold: 8.00-11.00: E 0-1, o/8, sigt 10 km, ÷ 2 gr, ebbe?

Observationer: Lom sp 61 S + 4 N, Hvinand /han 6 S /hun/ juv 1 S, Bjergand 1 han + 1 hun R, Havlit 26 R.  
8.00 - 11.00 Fløjlsand 11 S, Sortand 154 S + 64 N, Ederfugl /han ad 7 S + 80 N / han 2.års 1 S / hun 11 S + 42 N, Stor skallesluer 4 han S, Tp skallesluer 10 S, Skallesluer sp 3 S, Stor præstekrave 1 R, Sandløber 150 R, hættemåge 22 S + 2 R, Lærke 4 S + 87 N + 2 E, Snespurv 3 S + 10 N + 3 E.

Måger:	<u>Art/antal</u>	<u>ad</u>	<u>3.års</u>	<u>2.års</u>	<u>usp</u>	<u>total</u>
11.00-11.30	Sølvmåge	450	40	120	150	780
	Svartbag	3				3
	Stormmåge	105				105

Meget aktive, de 150 usp var flyvende over bræningen.

Rast Skallingen kl 14.30: Tårnfalk, Regnspove, Ederfugl, Hvinand og Pibeand.

Jesper Pedersen

Blåvand Fuglestation

Torsdag den 10. februar 1977

Vejrforhold: 8.00-11.00: SE 3-5, 5/8, sigt 10 km, ÷ 1 gr. ebbe.

Observationer: 8.00-11.00  
Lom sp 34 S + 1 S-R, Bjergand 1 hun R, Hvin-  
and /han 10 S + 2 N-S + 2 N /hun/ juv 17 S,  
Havlit 11 S, Fløjlsand 2 S, Sortand 285 S +  
64 N + 1 S-N, Ederfugl /han 63 S + 52 N + 22  
R /hun 78 S + 28 N + 14 R/ 75 N usp, Tp skal-  
lesluer /han 6 S /hun 3 S /10 usp; and sp 14  
S + 11 N, Sandløber 80 R, Hættemåge 23 S,  
Lærke 6 S + 7 N.

Måger:	<u>Art/antal</u>	<u>ad</u>	<u>3.års</u>	<u>2.års</u>	<u>usp</u>	<u>total</u>
11.30-12.00	Sølvmåger	240	18	40	200	498
	Svartbag	2				2
	Stormmåge	80		1		81

Der var intet nyt opskyld til mågerne, men da det var meget lavvandet, søgte delagt ud på sandbankerne for at fouragere.

Rast  
Hukket kl; 12.30: Snespurv 6 R, Alm ryle  
8 R, Hættemåge 7 ad + 1 2.års.  
Stationen: Tårnfalk.

Jesper Pedersen

Blåvand Fuglestation

Fredag den 11. februar 1977

Vejrforhold: 8.00-10.00: E 6-7, 8/8, sigt 0,5 km, ÷ 2 gr. snestorm, ebbe.

Observationer: 8.00-10.00  
GRAVAND 4 R  
Lom sp 1 R, Hvinand /han 4 S /hun 4 S, Hvinand/Pibeand 10 S, Havlit 12 S + 16 R, Sortand 19 S + 1 N, Ederfugl /han 3 S /hun 3 S, Tp skallesluer /han 1 S /hun 1 S, Almindelig ryle 3 R, Sandløber 18 S + 35 R, Sjagger 1038 S.

Måger:	Art/antal	ad	3.års	2.års	usp	total
9.00-9.30	Sølvmåger	215	31	64		310
	Svartbag	2		1		3
	Stormmåge	261		8		269

Mågerne stod rundt på Hukket i smågrupper, stille ventende på stilheden efter stormen.

Rast Stationen: Solsort 4, Sjagger 9, Vindrossel 3, Sanglærke 20, Gulspurv 35, Bogfinke 2, Husskade 1, Blå kærhøg hun.

Jesper Pedersen

Blåvand Fuglestation  
Lørdag den 12. februar 1977

Vejrforhold: 8.00-11.00: S  $\bar{\delta}$ , 8/8, Sigt 1 km, + 1 gr,  
Flod/ebbe?

Observationer: 8.00-11.00 Lom sp 9 S + 3 S-R, Knortegås 4 S, Gravand  
8 S + 1 S-R-S, Gråand /han 5 S + 1 E + 1 R /  
hun 5 S + 3 E + 2 R, Pibeand 56 S, Hvinand  
han 7 S + 1 R hun 17 S + 2 R, Havlit 24 S +  
24 R, Sortand 191 S + 3 N, Ederfugl /han 11 +  
1 2.års S + 4 + 2 2.års R /hun 17 S + 3 R /  
6 S usp, Tp skallesluer /han 1 S + 1 s-R /  
hun 1 S, Strandskade 7 S-R, Almindelig ryle  
18 R, Sandløber 250 R, Sjagger 5 R, Lærke 3 S,  
+1 N, Snespurv 5 N + 10 R.

Måger:	Art/antal	ad	3.års	2.års	usp	total
11.00-11.30	Sølvmåger	450	40	140		630
	Svartbag	18		3		21
	Stormmåge	55		1		56

Opaf nordstranden stod ca. 1000 måger

Rast Stationen: Solsort 5, Stær  $\bar{\delta}$ , Sjagger 2,  
Sanglærke 45, Gulspurv 10, Bog-  
finke 1, Kvækerfinke 4, Jernspurv  
1, Allike 1, Blå kærhøg hun.

Jesper Pedersen

Blåvand Fuglestation

Søndag den 13. februar 1977

Vejrforhold: 8.00-11.00: SE  $\zeta$ , 8/8, sigt 0,1 km, tåge,  
flod, +1 gr.

Observationer; Stor skarv 1 S, Knortegås 1 S, Gravand 2 S,  
8.00-11.00 Havlit 1 S, Strandskade 3 S, Almindelig ryle  
11 R, Sandløber 182 R, Snespurv.

Måger:	Art/antal	ad	3.års	2.års	usp	total
11.00-11.30	Sølvmåger	550	18	50		618
	Stormmåge	95		2		97
	Svartbag	1		1		2

Rast Stationen: Solsort 5, Kvækerfinke 4, Gulspurv  
15, Jernspurv 1, Bogfinke 1, Tårnfalk 1,

Henrik Wejdling

og

Jesper Pedersen

og  
ELLEN

Blåvand Fuglestation

Mandag den 14. februar 1977

Vejrforhold: 8.00-9.30: SE 2, 8/8, sigt 3 km, + 2 gr, ebbe  
9.30-11.00: SE 1-2, 8/8, sigt 1-2 km, flod,  
Snebyger.

Observationer 8.00-11.00 Lom sp 12 S, +3 N + 1 S-R + 1 R, Lappedykker  
sp 1 S + 3 S-R, G<sup>aa</sup>avand 7 S, Gråand 2 R-S,  
Bjergand hun 1 S, Aythya sp 2 S, Hvinand han  
1 S, Havlit 5 S + 7 S-R, Sortand 79 S + 42 N,  
Ederfugl /han 2 + 2 2.års /hun R, Tp skallesl  
uer hun 1 S-R, Blå kærhøg han 1 NE, Strandska  
de 1 R, Lille kobbersneppe 6 S + 1 S-R, Sort-  
grå ryle 1 S-R, Almindelig ryle 7 R, Sand-  
løber 175 R, Snespurv 3 R.

Måger:	Art/antal	ad	3.års	2.års	usp	total
10.00-10.30	Sølvmåger	785	43	114		942
	Stormmåger	225		4		229
	Svartbag	1		1		2

Mågerne meget passive og ingen guf!

Rast Hukket kl 13.15: Stor præstekrave, Alm ryle  
8 R, Snespurv 6 R.

Fiil sø kl 14.30: Kortnæbet gås 35 R, Eder-  
fugl /han 2 /hun 1, Stor skallesluer 20,  
Gråand 50-100, Knopsvane 6, Fiskeføjre 1,  
Knortegås 1.

Bemærkninger Fiil sø: Broget hereford-køer 7 R, som ytrede  
stor henrykkelse over vor Trøsteløse kamp mod  
snedriverne.

Henrik og Jesper

Blåvand Fuglestation

Tirsdag den 15. februar 1977

Vejrforhold: 8.00-11.00: Ø-SSØ 1-2, 8/8, tåge, sigt 0,3-1 km, snedække 1-2, ebbe/flod.

Observationer: Lom sp 7 S+ 15 N + 1 S-R + 3 N-R, Gravand 1 S+R  
 8.00-11.00 Spidsand 1 han + 1 hun S, Pibeand 1 han S,  
 Hvinand 1 han ad + 1 hun/juv S, Havlit 1 hun/juv  
 S, Sortand /han 1 S /hun/juv 3 S /usp 8 S + 5 N,  
 Ederfugl /han ad 5 S + 1 N /hun 2 S + 1 N, Strand-  
 skade 2 S + 1 N-R, St præstekrave 1 R, Lille  
 kobbersneppe 2 N, Alm ryle 3 S + 5 S-R + 8 R,  
 Sandløber 46 S + 11 N + 275 R, Hættemåge 1 ad S +  
 1 ad N, Lærke 2 N + 4 R, Snespurv 8 R.

Måger:	Ad/antal	ad	3.års	2.års	usp	total
10.45-11.00	Sølvmåge	141	19	35	30	225
Ebbe/flod	Stormmåge	149		7		156

Dex fordeler sig således:

	badende strandsø	aktive vandkant	passive vandkant	aktive gammelt opskyl	passive strand
Stormmåge ad	53	56		39	2
2.års	2	2		1	2
Sølvmåge ad	27	31		39	44
3.års	<del>14</del> 6	4		5	<del>12</del> 5
2.års	14	4		5	12
usp			30		

Opskyl: Ikke noget nyt.

Rast: Fyrhaven 7.40: Misteldrossel 1  
 Stranden 15.10 : Gråand han 1/hun 1 R, Ll. Kob-  
 bersneppe 5 S, Snespurv 24 R.

Gæster : Ellen & Henrik

Observatører : Jesper og David

Blåvand Fuglestation

Onsdag den 16. februar 1977

Vejrforhold: 8.00-11.00: Ø 3-1, 8/8, tåge, småregn, sigt  
1 km, snedække 1-2, ebbe/flod, (extrem ebbe)

Observationer: Lom sp 3 S + 2 S-R, Havlit 1 hun/juv S,  
8.00-11.00 Sortand /han 1 S /hun 1 S /usp 44 S + 26 N,  
Ederfugl /han 3 S + 1 R /hun 5 S + 4 S,  
st. Skallesluger 3 han + 3 hun juv S, Skalleslu-  
ger sp 24 S, Strandskade 2 S-R, st Præstekrave  
11 R, alm ryle 3 S-R + 11 R, Sandløber 70 S-R +  
165 R, Hættemåge 13 ad S + 1 ad N, <sup>torm</sup> Sølvmåge  
1 2 års S, Grønirisk 17 R, Snespurv 18 R,

Måger:	<u>Art/antal</u>	<u>ad</u>	<u>3.års</u>	<u>2.års</u>	<u>usp</u>	<u>total</u>
11.00-11.15	Svartbag	1				1
ebbe/flod	Sølvmåge	235	9	38		282
	Stormmåge	210		2		212
	Hættemåge	1				1

Opskyl: Ikke noget nyt.

Rast; Stationen: Blå kærhøg 1 han + 1 hun/juv  
Fyret: kl 7.45: Sangdrossel 1, Misteldrossel 1.  
Stationen: Tårnfalk 2 hanner.

Bemærkninger: Jesper drog en tur til Århus igår, og Ellen  
gjorde denne rapport, og Anker blev i stolen,  
og ellers er alt vel.

David + Henrik + Ellen

Blåvand Fuglestation

Torsdag den 17 februar 1977

Vejrforhold: 7.45-10.45: ESE 3-4, 8/8, dis, sigt 1-2 km, gr. 0  
snedække 1, ebbe/flod.

Observationer: 7.45-10.45 Lom sp 9 S + 9 S-R + 1 R-S + 4 N + 2 N-R,  
Knopsvane ad 3 S, Pibesvane ad 2, S, Gravand ad  
6 S + 3 S-R, Pibeand han 1 S/hun 4 S, Bjergand  
han 1 S-R /hun 2 S-R, Aythya sp 4 S, Havlit  
han 10 S /hun 6 S, Sortand han 15 S/ hun 8 S/  
usp. 161 S + 78 N, Ederfugl ad han 17 S + 39 N  
+ 1 N-R/ juv han 3 S + 1 N + 1 N-R/ hun 11 S +  
25 N, St. Skallesluger ad han 26 S/ juv han 1 S/  
hun 9 S, Musvåge 1 R, Strandskade 2 S-R, Ll.  
Kobbersneppe 1 S-R, Alm. Ryle 4 S + 7 R, Sand-  
løber 200 R, Hættemåge ad 3 S, Sanglærke 22 S +  
1 ind + 3 R, Stær 2 R, Rørspurv 2 R, Snespurv 6  
R.

Umiddelbart efter obs : Knopsvane ad 5 S/ juv  
2 S.

Måger:	Art/antal	ad	3.års	2.års	usp	total
10.45-11.00	Sølvmåge	88	4	18		110
Ebbe/flod	Stormmåge	37		1		38

De fleste passive - enkelte Sølv- og Stormmåger  
roder i noget gammelt opskyl.

Opskyl : Ikke noget nyt.

Rast : Stationen 07.30 : Sjagger 4, Vindrossel 1  
Foderpladsen : Solsort 4, Jernspurv 1, Bogfinke  
1, Kvækerfinke 4, Gulspurv ca. 30.

Gæster : Ellen & Henrik

Observatør : David

Blåvand Fuglestation

Fredag den 18. februar 1977

Vejrforhold: 7.45-10.45: S-SØ 4-3, 8/8, tåge, snebyger, sigt 0,5-1, snedække, ebbe/flod.

Observationer: Lom sp 4 S + 1 S-R, Grågå 8 S-R-S, Spidsand 7.45-1045 1 han S, Havlit 9 S + 15 R, Bjergand 1 han 1 S / hun 1 S-R + 1 N-R, Sortand 17 S, Ederfugl/ han ad 3 S /hun 3 S, Strandskade 1 hørt, Sandløber 65 R, alm Ryle 1 R, Hættemåge 7 ad S, Lærke 5 S, Snespurv 12 R, Snefnug 135600 m<sup>2</sup> h<sup>1</sup> ned.

Måger:	<u>Art/antal</u>	<u>ad</u>	<u>3.års</u>	<u>2.års</u>	<u>usp</u>	<u>total</u>
10.45-11.00	Svartbag	2				2
Ebbe/flod	sølvmåge	140	12	45		197
	stormmåge	73		3		76

Opskyl: Ikke noget nyt.

Rast: 16/2 ved Ishuset: Skovhornugle 1 set af Erik  
17/2 ved Radioen: Skovsneppe 1 set af Lynx  
17/2 Hvidbjerg strand: Vibe 6  
17/2 Stationen: Stær 4  
18/2 Stationen: Spurvehøg 1, Blåkærhøg 1 han  
Hukket kl.17.30: Stor præstekrave 4+3  
~~Tårnfalk 1 ad~~ mb knortegås 1 ad  
S, Sandløber 350 R,

Bemærkninger: Jesper og Lone ankommet fra Århus.

David + Henrik + Ellen

Blåvand Fuglestation

Lørdag den 19. februar 1977

Vejrforhold: 7.45-10.45: SSØ 4-5, 7-8/8, regnbyger, sigt 5 km (ned til 0,5 km i bygerne), ebbe.  
Senere på adgen: SW 5 og lidt opklaring.

Observationer: 7.45-10.45 Lom sp 128 S + 4 N + 30 S-R, Toppet lappedykker 1 S, Mørkbuget knortegås 4 ad + 5 juv S, Gravand 3 S, Pibeand 12 han + 11 hun/juv + 3 usp S, Havlit /han 11 S + 1 S-R /hun 13 S + 1 S-R /usp 4 S, Hvinand /han 2 S + 2 N /hun/juv 1 S + 1 N, Bjergand 2 han + 1 hun R, Sortand /han 56 S + 1 N /hun/juv 55 S + 1 N /usp 283 S + 5 N, Ederfugl /han ad 9 S + 9 N + 1 S-R + 1 R /han 2.års 1 S + 1 R /hun 4 S + 8 N, And sp 1 S, Strandskade 8 S, St præstekrave 1 R, Lille kobbersneppe 3 S + 1 S-R, Sandløber 200 R, Hættemåge 1 ad S, Lærke 126 S + 2 Ø, Snespurv 3 R.

Måger:	Art/antal	ad	3.års	2-års	usp	total
11.00-11.15	Sølvmåge	235	15	46		296
Ebbe/flod	Svartbage	11				11
	Stormmåge	20		1		21

Opskyl: Intet nyt fra vestfronten

Tilfældig obs: Stationen: Tårnfalk 1 (osse en igår)  
Mosen: Blå kærhøg 1 han  
Hukket: 13.30 Lille kobbersneppe 4 S, Sandløber 60 R.

Bemærkninger: Ellen og Henrik drog hjem til Roskilde.

Blåvand Fuglestation

Søndag den 20. februar 1977

Vejrforhold: 7.45-10.45: SSW-SW 1-2, 8-7/8, dis, sigt 1-5 km, 3 gr, ebbe, ~~at~~ sne væk.

Observationer: 7.45-10.45 Lom sp 126 S + 1 N + 13 S-R, Knopsvane 1 ad S, Knortegås 16 mørkbuget S + 11 usp N, Pibeand 5 han + 6 hun/juv S, Krikand 1 hun/juv S, Havlit /han 1 N /hun 1 S /usp 6 S + 10 R, Hvinand /han 4 S /hun/juv 2 S + 2 N, Bjergand 2 Han + 1 hun R, Sortand 135 S + ~~2xN~~ 7 N, Ederfugl /han ad 8 S + 13 N + 1 R /han 2.års 1 R /hun 4 S + 12 N + 4 R, Toppet skallesluger 2 han + 1 hun/juv S, Stor skallesluger 1 han S, And sp 1 S, Stor præstekrave 3 S + 2 R, Strandhjejle 2 S, Lille kobbersnepe 103 S, Storspove 1 S, Alm ryle 28 S + 5 R, Islandsk ryle 31 S, Sandløber 20 S + 66 R, Hættemåge 3 ad S, Sanglærke 183 S + 18 W + 24 N + 13 Ø, Engpiber 2 N, Snespurv ~~2~~ 6 S, Vader sp 8 S. Umiddelbart efter obs: Lysbuget knortegås 5 S, Lillekobbersnepe 18 S, Strandskade 3 S.

Bemærkninger: Alle islændere fulgtes med små kobbersnepe.

Måger:	Art/antal	ad	3.års	2.års	usp	total
10.45-11.00	Sølvmåge	247	32	80		359
Ebbe/flod	Svartbag	12				12
	Stormmåge	23				23

De fordeler sig således:

	passiv på strand	aktiv i opskyl	passiv på revle
Sølvmåge ad	79	95	73
3.års	10	12	10
2.års	31	26	23
Svartbag ad			12
Stormmåge ad	5	3	15

Opskyl: En del nyt yderst på hukket og lidt på sydhukket, bestående af Lanice-rør med mange Mactra og lidt søstjerner.

Jesper og David

Blåvand Fuglestation

Mandag den 21. februar 1977

Vejrforhold: 7.30-10.30: N-W 0-1, 8-7/8, dis, sigt 1-2 km,  
3 gr, ~~ikke~~ flod/ebbe - ebbe.

Observationer: Lom sp 316 S + 12 S-R, Gravand 2 han + 1 hun S,  
7.30-10.30 Havlit /han 14 S-R /hun 1 S + 7 S-R /usp 3 S +  
6 S-R, Hvinand 3 han + 2 hun/juv, S, Bjergand  
/han 1 N + 1 S-R + 2 R / hun 1 S-R + 1 R,  
Sortand 300 S + 18 N, Ederfugl /han ad 9 S + 20  
N /hun 12 S + 25 N + 3 S-R, Strandskade 1 S +  
2 N + 1 N-S, Lille kobbersneppe 1 S, Alm ryle  
1 S, Sandløber 100 R, Sanglærke 10 S + 5 N + 2 W  
+ 8 NW, Snespurv 3 R.

Bemærkning: Efter en time var 90 % af lommerne passeret og  
efter 1½ time 95 %.

Måger:	Art/aldre	ad	3.års	2.års	usp	total
10.30-11.00	Sølvmåge	111	6	36		153
Ebbe	Stormmåge	30				30

Opskyl: Ikke noget nyt, men det fra igår indeholdt sta-  
dig mange Macfra.

Rast: Igår: Mosen: Agerhøne 4. Hukket Kl 20.00: Ræv 1  
Idag: Fyret kl 7.00: Sangdrossel 1 hørt.  
Marken bag Regine: Bramgås 1 R .Den var meget  
tillidsfuld og var der hele gagen.  
Kallesmærsk: Spurvehøg 1  
Ishuset: Tårnfalk 1.  
Plantagen: Misteldrossel 1 syng. ved Bent Jak.

Gæster: Lone

Blåvand Fuglestation

Tirsdag den 22. februar 1977

Vejrforhold: SSØ-S 2, 8/8, dis, sigt 1-5 km, 3 gr, flod/ebbe  
- ebbe. Dette var i perioden 7.30-10.30.

Observationer: Lom sp 363 S + 24 S-R, Mørkbuget knortegås 2 ad  
7.30-10.30 S + 5 N, Gravand /han 1 S + 2 N /hun 1 N, Grå-  
and 7 han + 5 hun S, Pibeand 1 han + 1 hun S,  
Spidsand 2 han + 2 hun S, Hamlit /han 1 S + 2 S  
-R /hun 3 S-R /uspm 34 S + 25 S-R + 15 R, Hvin-  
and ~~11~~/han 11 S + 2 N /hun/juv 5 S, Bjergand  
1 han + 1hun R, Sortand 327 S + 70 N, Ederfugl  
/han ad 9 S + 10 N /hun 12 S + 12 N, Toppet  
skallesluger 4 han + 5 hun/juv S, And sp 2 N,  
Strandskade 5 S, Lillekobbersneppe 1 S, Storspove  
1 S, Alm ryle 8 S, Sandløber 18 S + 50 R, Hætte-  
måge 1 ad S + 2 ad N, Sanglærke 30 S + 5 N,  
Engpiber 1 N, Eng/skærpiber 1 N-R, Snespurv 8 S  
+ 15 S-R.

Umiddelbart efter obs: Mørkbuget knortegås 6 N

Måger:	Art/alder	ad	3.års	2.års	usp	total
10.30-10.45	Sølvmåge	100	15	45		160
Ebbe	Svartbag			1		1
	Stormmåge	25				25

Opskyl: Igår aftes ved midnatstid kom en stor klat ind,  
som indeholdt masser af søstjerner og Mactra  
samt lidt børsteorme. Men den var væk til morgen,  
og der var ikke meget for mågerne at æde.

Tilfældig obs: Omkring fyret hørtes ved 22.40 tiden i går ad-  
skillige/flere strandskader.  
Stationen: Sangdrossel 1, Tårnfalk 1.

Gæster: Lone taget hjem.

jp + db

Blåvand Fuglestation

Onsdag den 23. februar 1977

Vejrforhold: 7.30-10.30: S 1, 5-8/8, dis, sigt 1-2 km, 4 gr, flod/ebbe.

Observationer: Lom sp 36 S + 18 S-R, Havlit 25 s + 23 S-R, 7.30-1030 Sortand 33 S + 2 N, Ederfugl /han ad 1 S + 4 N + 1 R /han 2.å 1 R /hun 1 S + 4 N + 3 R, And sp 3 S, Strandskade 5 S + 40 N + 1 R, St præstekrave 1 N + 3 R, Islandsk ryle 2 S, Sanglærke 44 S + 17 N + 2 R, Snespurv 1 R + 1 S, Skærpiber 1 R.

Bemærkning til obs fra igår:

Efter ~~været~~ en  $\frac{1}{2}$  time var 79 % af lommerne passeret, efter 1 time 90 % og efter  $1\frac{1}{2}$  time 98 %.

Måger:	Art/alder	ad	3.års	2.års	usp	total
9.30-9.45	Sølvmåge	130 <del>75</del>	23	33 <del>21</del>		186
Flod/ebbe	Stormmåge	12				12

Af sølvmågerne stod 55 ad, 18 3.års og 12 2.års på sydstranden, resten på Hukket. Alle aktive.

Opskyl: Ikke noget nyt til morgen. I nat ved midnatstid kom en klat ind med søstjerner og Mactra og de sædvanlige Lanice-rør samt mange alger. En død brun frø var der osse! Men det kom ikke ind ved lavvande i formiddags.

Rast: Stationen: kl 8.00: Misteldrossel 3  
Sommerhusområdet indenfor høfte 11: kl 12.00:  
Sortstrubet bynkefugl 1 han.  
Ishuset: 13?00: Tårnfalk 1  
Hukket kl 16.30: Islandsk ryle 4 S.

Blåvand Fuglestation  
Torsdag den 24. februar 1977.

Vejrforhold: 7.30-10.30: Ø 3, 8/8 sigt max 1-2 km og min 0,5 km, 3 gr, flod/ebbe.

Observationer: Lom sp 138 S + 66 S-R, Knppsvane 4 ad S + 2 ad N,  
7.30-10.30 <sup>grågås</sup> / Mørkbuget knortegås 17 S, X Gravand /han 3 S  
6s /hun 3 S /usp 49 S + 3 N, Hvinand 11 han + 3 hun/  
juv S, Havlit 1han + 1 hun + 4 usp S, Sortand  
160 S + 8 N, Ederfugl /han ad 10 S + 7 N /hun  
10 S + 8 N, Toppetx skallesluger 2 han + 1 hun/  
juv + 4 usp S, And sp 8 S, Strandskade 17 S,  
Vibe 113 S + 2 ind-S-N, Stor præstekrave 4 S +  
13 S-R, Storspove 2 N, Alm ryle 2 S + 1 R, Sand-  
løber 15 S + 1 R, Småvader sp 2 S, Stormmåge 90  
ad + 6 2.års S, Hættemåge 335 ad + 32 2.års S,  
Ringdue 1 N, Sanglærke 38 S, Solsort 1 han ind,  
Stær 2 ind, Engpiber 1 hørt, Bjergirisk 1 hørt,  
Snespurv 9 R.

Måger:	Art/aldre	ad	3.års	2.års	usp	total
10.30-10.45	Sølvmåge	162	43	96		301
Flod/ebbe	Stormmåge	23				23

NB store ungfugle-procenter!

Mågerne fordeles sig således:

		aktiv i gl. opskyl	aktiv i fladvand	passiv på revier	rast på sydstrand
Sølvmåge	ad	22	47	34	58
	3.års	6	12	4	21
	2.års	24	21	18	33
Stormmåge	ad	6	12	2	3

Rast: Fyret kl 7.20: Misteldrossel 1  
Semine kl 16.30: Bjergirisk 14  
Hvidbjerg strand indenfor høfte 11: Sortstrubet  
bynkefugl 1 han + 1 hun set af Erik.  
Nordhukket kl 9.30: Strandhjejle 1

Bemærkning: Fandt en kodyl bingo-bloK (altså en lille flis  
rav på 41 gram) igår nat.

Blåvand Fuglestation

Fredag den 25/2 1977

Vejrforhold: 7.30-10.30: NØ 4, 8-7-8/8, sigt over 15 km,  
÷ 3 gr, flod/ebbe, snedække 3 (tyndt lag, 2 cm)..

Observationer: Lom sp 79 S + 5 N + 65 S-R + 2 R-N, KNopsvane  
7.30-10.30 2 ad N, Gråand 2 han + 2 hun N, Spidsand 1 han N,  
Havlit 2 S, Hvinand 1 han Sp Sortand 630 S + 10  
N + 2 han + 2hun S-R, Ederfugl ~~N~~/han ad 2 S + 1  
N + 1 R /hun 1 S + 1 N, Toppet skallesluger 2 han  
+ 2 hun/juv + 7 usp S, And sp 2 S + 1 ind, Strand-  
skade 3 S + 4 N, Stor præstekrave 10 N, Lille kob-  
bersnepe 1 S, Sandløber 66 N + 1 R, Alm ryle 3 ~~N~~  
~~R~~, ~~Alm~~ Hættemåge 3 ad S + 1 N, Stormmåge 4 ad +  
1 2.års S, Lærke 7 S, Bjergirisk 1 Ø, Snespurv  
2 S.

Måger:	Art/aldre	ad	3.års	2.års	usp	total
10.30-10.45	Sølvmåge	91	15	43	40	189
Flod/ebbe	Svartbag	3		1		4
	Stormmåge	19		2		21

16 ad, 6 3.å og 22 2.å sølvmåger i gammelt opskyl  
resten passive på revler. Alle stormmåger aktive  
i vandkanten og alle svartbage passive på revler.

Opskyl: Ikke noget nyt hverken idag eller igår.

Rast: Der er atter mange fugle i haven og på Christen-  
sens foderpladser: Sanglærke 60, Sangdrossel 1,  
Sjagger 1, vindrossel 1, Solsort 6, Sortstrubet  
bynkefugl 1 hun, Jernspurv 1, Bogfinke 1, Kvæker-  
finke 4, Grønirisk 4, Gulspurv 10, Gråspurv 2.  
Igår så Christensen en Nøddekrige i sin have.  
Op lang stranden til Langsladerende 9.15-10.15:  
Stor præstekrave 2, Strandhjejle 1, Sandløber 100.  
Samme tur igen 12.00-13.15: Stor præstekrave 15  
Sandløber 200, Huldue 2, Ringdue 1.

Bemærkning: Den sortstrubede viste en diffus lys rødbrun øjen-  
brynstribe, samt rødbrun strube og bryst, så det  
drejer sig vel om en 2.års hun. jp + db

Blåvand Fuglestation

Lørdag den 26 februar 1977

Vejrforhold: 7.30-10.30: NØ 1-2, 1-0/8, sigt over 25 km, ÷7-÷4 gr, snedække 2-3, flod-flod/ebbe. Sol og deligt vejr resten af dagen.

Observationer: 7.30-10.30 Lom sp 131 S + 14 N + 1 S-R, Knopsvane 2 ad S, Gravand 9 S, Gråand /han 2 N+ 1 S-N /hun 2 N + 1 S-N, Pibeand 6 han + 6 hun + 14 usp S, Anas sp 1 S, Hvinand 2 han + 3 hun/juv S, Troldand 12 S, Trold/bjergand 2 S, Sortand /han 66 S + 3 N /hun/juv 36 S + 2 N /usp 320 S + 57 N, Fløjlsand 1 hun/juv S, Ederfugl /han ad 9 S + 38 N /hun 9 S + 29 N, Toppet skallesluger 1 han + 1 hun + 1 usp S, Lille kobbersnepe 1 S + 4 S-R, Alm ryle 6 R, Islandsk ryle 5 N, Sandløber 200 R, + 8 S-R, Snespurv 1 N.

Bemærkning: Efters et kvarter var 76 % af lommerne passeret, og efter en halv time 95 %.

Måger:	<u>Atr/aldre</u>	<u>ad</u>	<u>3.års</u>	<u>2.års</u>	<u>usp</u>	<u>total</u>
10-15-10.30	Sølvmåge	14	2	16	100	132
Flod/ebbe	Stormmåge	25		3		28

De 100 usp sølv passive på revler, resten af sølv passive på stranden, storm aktive i vandkanten.

Opskyl: Intet nyt. Mængden af måger og sandløbere er tilsyneladende korreleret med ~~antallet~~ opskyl. Osse antallet af havlitter er det, ser det ud til, der har ikke været nogen de sidste par dage.

Rast: Ved stationen bl.a.: Sanglærke 40, Stær 2.

Bemærkning: Der var så siste obsdag for mit vedkomne, tager hjem i morgen. Men inden da - krobald i aften !

Gæster: Jespers de gamle.

Jesper Pedersen og David Boertmann

Blåvand Fuglestationen

Søndag den 27 februar 1977

Vejret: 7.30-10.30: N 2, 0/8, sigt over 25 km, ÷ 2 gr, flod-flod/ebbe.

Observationer: Lom sp 110 S + 46 N + 53 s-r + 10 N-R, Hvin-  
7.30-10.30 and /han 4 S + 3 S-R /hun 1 S-R, Troldand/  
Bjergand 1 S, Sortand /han 23 S + 1 N + 1 R /  
hun 26 S + 1 R /usp 186 S + 28 N, Ederfugl  
/han 18 S + 48 N /hun 13 S + 32 N /usp 4 S + 45 n  
Tp skællesluer /han 1 N + 1 S /hun 1 S, And sp  
1 S, Stor præstekrave 1 R-S, Sandløber 20 S +  
200 R, Alm ryle 4 R, Sanglærke 3 S + 6 N,  
Snespurv 2 N.

Måger:	Art/aldre	ad	3.års	2.års	usp	total
10.15-10.30	Sølvmåger	150	10	35		195
	Stormmåge	42		2		44
	Svartbag	1				1

Mågerne var aldeles paddive både på vandet og på strandkanten

Rast: Ved stationen: Tårnfalk

Bemærkninger: Jeg sendte David til Copenhagen lige over middag og lidt senere mine forældre.

Observatør: J. Pedersen

Blåvand Fuglestation

Mandag den 28 februar 1977

Vejrforhold: 8.30-10.30: NV 3-4, 7/8, sigt 25 km,  
+ 1 gr, flod.

Observationer: Lom sp 212 S + 6 N + 1 S-R, Havlit /han 1 S +  
7.30-10.30 1 R /hun 1 S + 1 N-S + 1 R, Hvinand /han 2 S +  
1 N /hun 3 S + 1 N, -Pibeand 2 han + 3 hun S,  
Sortand /han 4 S + 4 N + 4 N-R + 1 R /hun 2 S +  
2 N + 3 N-R + 1 R /usp 235 S + 86 N, And sp  
4 S, Ederfugl /han 8 S + 14 N + 1 2.års R /  
hun 14 S + 10 N, Tp skallesluer /han 10 S +  
4 N /hun 12 S + 8 N, Vibe 1 R, Stor præste-  
kravel R, Alm ryle 5 R, <sup>SANDLØBEE</sup> 151 R, Svartbag 3 ad +  
1 2.års N, Hættemåge 8 N + 3 S, Skærpiber 1 N,  
Snespurv 5 S,

Måger:	<u>Art/aldre</u>	<u>ad</u>	<u>3.års</u>	<u>2.års</u>	<u>usp</u>	<u>total</u>
9.45-10.00	Sølvmåge	170	20	42		232
	Stormmåge	52				52
	Svartbag	4				4

Rast: Der var en Spurvehøg på min vejtil obs i  
morges.

Observatør: J. Pedersen

Blåvand Fuglestation  
Tirsdag den 1 marts 1977

Vejrforhold: 7.30-10.30: NV 3-4, 7/8, sigt 15 km, + 2 gr,  
ebbe/flod.

fra om eftermiddagen skiftede vejret til  
sol og rigtig forårsvejr.

Observationer: 7.30-10.30 Lom sp 385 S + 69 N + 17 S-R, Grågås 1 S-N,  
Havlit /han 2 R-S /hun 1 R-S + 1 N, hvinand  
1 N, Sortand 1 han S /usp 103 S + 91 N, Eder-  
fugl /han 5 S + 36 N/hun 7 S + 30 N + 1 R /  
usp 5 S, Tp skallesluer 1 han + 2 hun S, And  
sp 3 N, Lille kobbersnekke 3 S, Alm ryle 3 R,  
Sandløber 30 R, Svartbag 1 ad S, Hættemåge  
6 ad N, Lærke 1 S + 14 N + 4 S-N + 1 hørt,  
Snespurv 8 R.

Bemærkninger: KL. 9.45 passerede en flok lommer på 90 S,  
en bemærkelsesværdig stor flok.

Måger:	Art/aldre	ad	3.års	2.års	usp	total
9.45-10.00	Sølvmåge	410	32	89		531
	Stormmåge	50				50
	Svartbag	18	1	3		22

Rast: Hukket kl. 14.00; Stor Præstekrave 2 R og  
kl 16.00 Knortegås usp? 30 N.  
Gejlhede: Rådyr 2, Kronhjort 5 og nogle Lærker.

Observatør!

J Pedersen

Blåvand Fuglestation

Onsdag den 2 marts 1977

Vejrforhold: 7.30-10.30:  
SV-S 2-3, 8/8, sigt 0,1-0,2 km, + 3 gr,  
Tåge og regn hele dagen.

Observationer: Strandskade 1 R, Stor præstekrave 3 R,  
7.30-10.30 Snespurv 4 R.

~~XXXXXXXXXX~~

Måger:	Art/aldre	ad	3.års	2.års	usp	total
11.00-11.15	Sølvmåge	225	28	62		315
	Stormmåge	26		1		27

De fordeler sig således:

Passive Sølvmåger på stranden: ad 125,  
3.års 7, -2.års 10.

Passive Stormmåger på stranden: ad 16,  
2.års 1.

Aktive Sølvmåger i vandkanten: ad 100,  
3.års 22, 2.års 52.

Aktive Stormmåger i strandkanten: ad 10.

OP ad nordstranden stod ca 200 usp måger

Observatør:

J Pedersen

Blåvand Fuglestation

Thorstdag den 3 marts 1977

Vejrforhold: 7.30: V 5, 7/8, sigt 10 km, + 4 gr, ebbe/flod,  
8.30: V 5, 1/8, sigt over 15 km, sol.  
10.30: V 6, 0/8, sigt 20 km,

Observationer: Lom sp 88 S + 4 s-r, Gravand 1 S, Krikand 1 han  
7.30-10.30 + 1 hun S, Pibeand 95 han + 86 hun S, Spidsand/  
Pibeand 2 N, Bjergand 1 han + 1 hun S, Hvinand  
1 han + 1 hun N, Havlit /han 2 N-R + 1 R-S /  
2 S + 3 n-R, Sortand 8 han + 5 hun S /usp 46 S  
+ 1 N, Ederfugl /han 12 S + 2 N + 1 juv R /hun  
13 S + 3 N, And sp 8 N, Tp skallesluer /han 1 S  
+ 1 N /hun 1 N, Strandskade 3 N, Stor Præstekrave  
1 N, + 1 S + 2 R, Storspove 3 S, Islandsk ryle  
13 S, Sandløber 3 R, Hættemåge 11 N, Lærke 15 N  
+ 21 S, Skærpiber 1 hørt, Snespurv 1 R.

Måger :	Art/aldrer	ad	3.års	2.års	usp	total
10.00-10.15	Sølvmåge	328	31	49	50	458
	Stormmåge	40				40
	Svartbag	1				1

De 50 usp var fouragerende flyvende over vandkanten, stadig ikke noget opskyl.

Rast: Skallingen kl 12-15: Gråand, Krikand, Sotrand, Vibe, Strandskade, Stor præstekrave, hættemåge, Solsort, Sjagger, Vindrossel, Sanglærke, Engpiber, Skærpiber, Ringdue.

Observatør

Jesper

Blåvand Fuglestation  
Fredag den 4 marts 1977

Vejrforhold: NV 7, 8/8, diset og under 1 km sigt, + 4 gr,  
regnbyger, ebbe.

Observationer: Lom sp 1 S, Mørkbuget knortegås 7 S, Havlit  
7.15-8.30 1 hun S, Sortand 1 S + 26 N, Ederfugl 4 han +  
8 hun N, Tp skallesluef 1 hun S + usp 2 N,  
Stor præstekrave 3 R, Almindelig ryle 1 N,.

Måger:	Art/alder	ad	3.års	2.års	usp	total
10.30-10.40	Sølvmåger	127	13	12	200	352
	Stormmåge	3				3

De 200 usp frækkende mod nord over stranden.

Rast: Agerhøne 3

Gæster: Jan fra Århus og Bent kun på lynvisit.

Observatør: Jesper

Blåvand Fuglestation

Lørdag den 5 marts 1977

Vejrforhold: 7.10-10.10: NV 7-8, sigt 1-2 km, + 4 gr, ebbe.

Observationer: Lom sp 20 S + 2 N + 1 S-R, Pibeand 2 S, Hvin-  
 7.10-10.10 and 1 han + 2 hun N + usp 4 N, Havlit 1 han +  
 1 hun N, Sortand 1 han + 1 hun N-R + usp 30 N,  
 1 Ederfugl 1 han + 2 hun N, Tp skallesluer 1 han +  
 1 hun N, Strandskade 1 S, Stor Præstekrave 2 R,  
 Lille kobbersnepe 2 S, Almindelig ryle 4 N,  
 Sandløber 1 R, Svartbag 12 ad S-R + 1.3.års,  
 Hættemåge 1 ad S + 17 ad N, Ride lad S + 1 ad N  
 + 3 juv S, Lærke 10 N + 3 V, Stær 3 V-S + 4 S-V,  
 Snespurv 4 R + 3 N.

Måger:	Art/aldre	ad	3.års	2.års	usp	total
9.50-10.10	Sølvmåge	750	65	145		960
	Stormmåge	2				2
	Svartbag	48	3	5		56

Måger:	Art/aldre	ad	3.års	2.års	usp	total
15.00-15.10	Sølvmåge	1800	300	900		3000
	Stormmåge	10				10
	Svartbag	50	ca 10			60
	Hættemåge	2				2

Hættemågerne havde fuldtudviklet hætte.

Rast Hukket kl.15.00: Stor Præstekrave 3 R, Lille  
 kobbersnepe 10 S, Sandløber 5 R, Snespurv 3 R.

Observatør

Jesper

Blåvand Fuglestation  
Søndag den 6 marts 1977

Vejrforhold: 7.00: NNV 6, 3/8, sigt 2 km, + 3 gr, ebbe.  
10.00: NV 6, 0/8, sigt 10 km, + 5 gr, ebbe/flod.

Observationer: 7.00-10.00 Lom sp 12 S, Gråand 1 han + 1 hun N, Sortand /  
han 1 S + 1 N-R / hun 1 S + 1 N-R /usp 4 S + 81 N  
+ 4 N-R, Ederfugl /han 1 S + 6 N /hun 8 N, ~~Ep~~  
skallesluer 1 han N, Stor præstekrave 4 R, Lille  
Kobbersneppe 2 N-S, Almindelig ryle 1 N-R, Hætte-  
måge 13 ad N, Ride 1 ad N + 2 ad S + 1 juv S +  
1 juv R, Klippedue 3 N, Lærke 7 S + 17 N + 5 V,  
Engpiber 1 hørt, Snespurv 24 R-

*Mad hasser alle*

Måger:	Art/aldre	<u>ad</u>	3.års	2.års	usp	total
9.00-9.20	Sølvmåge	310	32	70		412
	Stormmåge	5				5
	Svartbag	2		1		3

Nu er der kommet opskyld ind efter den megen blæst, det indeholdt endel søstjerner og andet godt fra havet. Men mågerne viste næsten ingen interesse, måske det var fordi de mange tur-rister havde gennemvadet deres veldækkede guf. Lidt forvente er det vist at de er ved at blive.

Rast Indersande: Lærke mange, Engpiber, Blå kærhøg  
2 ♀♀ lavede forårshaløj med hinanden; smådykkede  
efter hinanden, Rådyr 1 han + 1 ♀ E.

Observatør

Jesper

Blåvand Fuglestation  
Mandag den 7 marts 1977

Vejrforhold: 7.00: SV 2-3, 8/8, sigt 1-2 km, + 3 gr, ebbe.  
10.00: SV 4, 8/8, sigt 10 km, + 5 gr, ebbe/flod.

Observationer: 7.00-10.00 Lom sp 384 S, Gravand 1 han + 1 hun S, Gråand 3 han + 3 hun S, Pibeand 8 han + 7 hun S, Krikand 1 han + 1 hun S, Havlit /han 1 S + 1 s-R /hun 2 S + 1 S-R + 1 ind-N, Sortand 3 han + 2 hun S /usp 168 S + 5 N, Ederfugl /han 1 S + 26 N /hun 5 S + 32 N /usp 12 N, Tp skallesluer 5 han + 4 han S, And sp 2 S + 2 N, Strandskade 5 S + 1 R, Stor præstekrave 1 N + 2 R, Lille kobbersnepe 1 S, Almindelig ryle 2 S, Hættemåge 3 S + 3 N + 1 R, Lærke 76 S + 11 N, Endpiber 2 S + 1 hørt, Skærpiber 1 N, Stær 2 S, Snespurv 10 S + 13 R.

Måger:	Art/alder	ad	3.års	2.års	usp	total
9.00-9.15	Sølvmåger	550	35	100	1500	2185
	Stormmåge	35				35
	Svartbag	12	1	1		14

Mågetallene er meget unøjagtige, et par ravsamlere og selvfølgelig militæret skulle midt i det hele have deres interesser udfoldet blandt de rastende måger. De 1500 usp foragerede langt ude på revlerne, selvom der i dagens opskyld var store mængder af søstjerner ca 100 pr m<sup>2</sup>.

Rast Stationen: Musvit 2, Fuglekonge, Rødhals.  
Skallingen: Vibe 23, Gråand 15, Ederfugl 125 han + 95 hun R, Strandskade 170, Regnspove 50, Hættemåge, Pibeand 1 han + 3 hun N, Gravand 6 R + 1 N, Almindelig ryle 10, Rødben 1, Tårnfalk 1, Engpiber.

Observatør

Jesper

Blåvand Fuglestation  
Tirsdag den 8 marts 1977

Vejrforhold: 7.00-10.00: V 4, 8/8, sigt 400 m, tåget og regn,  
+ 5 gr, ebbe/flod.

Observationer: Mørkmuget knortegås 8 N, Pibeand 26 N, Sortand  
7.00-9.00 37 S + 14 N, Ederfugl 1 han S, And sp 1 S, Lille  
kobbersnepe 4 S, Almindelig ryle 1 S, Sandløber  
1 R, Hættemåge 2 S + 245 N, Engpiber 3 NV, Sne-  
spurv 1 R + 1 N.

Måger:	<u>Art/alder</u>	<u>ad</u>	<u>3.års</u>	<u>2.års</u>	<u>usp</u>	<u>total</u>
9.00-9.10	Sølvmåge	425	40	130		595
	Stormmåge	21				21
	Hættemåge	6				6

Op af nordstranden stod 1000 Sølvmåger og nogle  
Svartbager, passive, stadig mange søstjerner og  
fladfisk for mågerne.

Bemærkninger: På stranden fangede Peter i morges 2 Sortænder  
hanner. I eftermiddags fangede jeg også en, lige  
nord for fyret ligger en lille brandam hvor kræ-  
et havde slået sig ned for at tilbringe sine sid-  
ste dage. De var alle olieskadet.

Observatør

Jesper

Blåvand Fuglestation  
Onsdag den 9 marts 1977

Vejrforhold: 7.00-10.00: S 3, skyfrit og diset, sigt 500 m,  
+ 4 gr, ebbe/flod.

Observationer: Lom sp 87 S + 1 S-R, Gravand 1 S, Gråand 4 han +  
7.00-10.00 4 hun S, Krikand 1 han +, 1 hun S, Pibeand 5 S,  
Havlit /han 3 S-R + 1 R-S /hun 4 S-R + 5 R-S /  
usp 5 S, Sortand /han 7 S + 3 N /hun 8 S + 2 N /  
usp 91 S + 11 N, 1 olieskadet Sortand han R på  
stranden, Ederfugl 28 han + 21 hun S, Tp skalle-  
sluer 1 han + 1 hun S, Strandskade 2 R + 1 hørt,  
Stor præstekrave 1 R, Lille kobbersneppe 9 S,  
Almindelig ryle 17 S, Islandsk ryle 11 S, Sandløb-  
ber 1 R, Hættemåge 3 S, Lærke 7 S + 1 N, Engpiber  
2 N + 1 hørt, Skærpiber 1 N, .

Måger:	Art/aldre	ad	3.års	2.års	usp	total
8.55-9.15	Sølvmåge	715	120	320		1155
	Stormmåge	35				35
	Svartbag	5				5

Mågerne stod i store flokke rundt på hukket og den ene flok kunne ikke holde sig i ro mens den anden blev talt. Op af nordstranden stod der et par tusind sølvmåger og enkelte Svartbage.

Bemærkninger: Ikke mere obs for denne gang, nu tager jeg hjem til Århus, hjem til støjen, hjemtil forureningen men når nerverne ikke kan klare det længere, tager jeg på rekreation til Blåvand Fuglestation.

Observatør

Jesper

Blåvand Fuglestation  
Mandag den 4. april 1977

Vejrforhold: Skiftende vind styrke 0-1, 6-3/8, 1-7 gr,  
sigt over 25 km, ebbe kl 8.15. Dette var før  
~~tiden~~  
tiden 6.00-9.00.  
Resten af dagen mildt og rart.

Observationer 6.00-9.00 Lom sp 16 S + 10 N, Mørkbuget knortegås 14 S +  
9 N, Gravand 1 han + 1 usp S, Pibeand 3 han +  
6 hun S, Havlit 9 S, Sortand /han 13 S \* /hun/  
juv 1 S /usp 33 S + 35 N, Ederfugl ~~han~~/han ad  
4 S + 3 N /han 2.års 3 S /hun 2 S + 2 N, Toppet  
skallesluger 21 han + 14 hun + 2 usp S, Strand-  
skade 11 S + 1 N, St præstekrave 2 N + 1 R, Stran-  
dhøjle 1 R, Ll kobbersn 17 S ( 2 i sommerdr.),  
Alm ryle 2 S + 1 R, Sandløber 150 R, Sildemåge  
(intermedius) 1 ad N, Splitterne 2 ad 2 N-R, Lær-  
ke 5 S, Hvid vip 2 R, Engpiber 2 N, Bjergirisk  
21 S, Gulspurv 1 N.

Måger:	Art/aldre	ad	3.års	2.års	usp	total
8.45-9.00	Svatrbag	5	1	2		8
Ebbe/flod	Sølvmåge	c 400	c20	412		832
	<del>Silv</del> Gråmåge		1			1
	Stormmåge	64		16		80
	Hættemåge	26				26

Langt de fleste aktive i opskyl.

Opskyl: Store mængder af friske svapsede søstjerner, og  
lidt slangestjerner.

Rast: **Eørdag:** Sortstrubet bynke 1 hun i mosen  
**Søndag:** Chileflamingo 1 på Sydhukket, Stenpikker  
1 på Sydstranden, Sortstrubet bynke 1 han ved  
Ishuset + 1 par lige ved stationen, Husrødstjert  
1 ved Radiostationen.  
**Idag:** Sortstrubet Bynkefugl 1 han + 1 hun lige ved  
Stationen, Gransanger 4 (2 sang), Rørspurv 2,  
Rødhals 4-6, Tornirisk 5 og Hvid Vipstjert 2.  
Pede så Flamingoen ved Skallingen.

Gæster: Erik Sandberg, Ulf Lundgren fra Karlskrona,  
samt John Fallos David B.

Blåvand Fuglestation

Tirsdag den 5. april 1977

- Vejrforhold: 5.30-8.30: W 4-5, 8/8, 4 gr, regn, sigt under 5 km, ebbe kl 9.00.
- Observationer: 5.30-8.30 Lom sp 77 S + 1 N + 2 S-R, Mørkbuget knortegås 8 N, Krikand 2 S + 5 N, Pibeand 4 han + 20 hun + 10 usp N, Trold/bjergand 6 N, Havlit /han 1 R /hun 10 R /usp 6 S + 3 N, Sortand 15 S + 45 N, Ederfugl 1 han ad + 1 han 2.års S, Tp skallesluger /han 7 S + 1 N /hun 6 S, Strandskade 5 S, Storspove 1 N, Lille kobbersnepe 1 ~~N~~ S, Alm rybe 5 S-R, Sandløber 95 ~~R~~, Klyde 1 S-N.
- Måger: Virkelig mange. Men umulige at optælle da størstedelen stod langt nord for Hukket ( der avr skydning) og resten fløj forvirret rundt p g a ravsamlere.
- Opskyl: Store mængder: Lanice-rør, Søstjerner (tusindvis) Slangestjerner, Konk skaller, døde fisk (især Skrubber) og en enkelt havedderkop.
- Rast: Stationen: Gransanger 1.
- Gæster: De to svenskere samt Bjørn Kopstad og Terje Axelse fra Tønsberg og Sandefjord.

Det er næsten som Nordisk Råd!

David Boertmann og John Faldborg

Blåvand Fuglestation

Onsdag den 6. april 1977

Vejrforhold : 0545: NW 5, 8/8, 4 gr., god sigt, flod/ebbe.  
0845: WNW4, 2/8, 6 gr., god sigt, ebbe

Observationer : Lom sp. 25 S + 1 S-R + 2 N, Sule ad./12 N,  
0545 - 0845 3.å/1 N, 2.å/1 N, Mørkbuget Knortegås 60 S,  
Krikand han/2 N, hun/1 N, usp./8 N, Hvinand  
han/1 N, Havlit usp./4 N, Fløjlsand han/2 S,  
hun/1 S, Sortand usp./17 S + 128 N, And sp.  
6 S + 2 N, Storspove 6 N, Sandløber 80 R,  
Klyde 1 N, Sildemåge ad./2 S + 3 N, Hættemåge  
ad./8 N, Gråmåge 2.å/1 N, Ride ad./1 S + 1 N,  
Havterne ad./3 N, Splitterne ad./2 N, Allike  
1 N, Stær 11 N

<u>Rastende Måger</u>	: Art/Aldre	Ad.	3.å	2.å	usp.	Total
	Svartbag	16	5	12	-	33
	Sølvmåge	1500	60	1700	1200	4460
	Stormmåge	25	-	1	-	26
	Hættemåge	4	-	2	-	6

Overvejende passive fugle - døg 400 usp. Sølv-  
måger aktivt fiskende... Stormmåger og Hættemå-  
ger som sædvanligt aktive.

Opskyl : Det er det gamle opskyl der stadig ligger og  
fylder stranden og strandkanten. Alle søstjer-  
nerne (næsten) skyllet bort.

Tilf. Obs. : 1115-1215 fra Bunkeren WNW 5, vekslende/8, fed  
sigt : Sule ad./17 N, 5.å/1 N, Splitterne 2 N.

Rastende fugle : Bl.a. Vindrossel 1, Gransanger 2, Rødhals 4,  
Solsort 8-10, Rørspurv 2, Hvid Vipstjert 2-4,  
Tornirisk 4-5, Engpiber 1, Stær 2, Ringdue 2,  
Jernspurv 1,

David & Faldborg

Blåvand Fuglestation

Torsdag den 7. april 1977

Vejrforhold : 0545-0645 : N 1-2, 8/8, god sigt, 0°, spredte snebyger, Flod/Ebbe  
0645-0845 : N 2-3, 8-6/8, god sigt, 1°, spredte snebyger

Observationer : Sortstrubet Lom 1 R, Lom sp. 50 S + 1 N, Sule ad./2 N, Krikand han/1 N, hun/1 N, Havlit usp. 3 N, Sortand han/4 S + 3 N, hun/2 S + 1 N, usp. 144 S + 43 N, Toppet Skallesluger han/5 S + 1 N, hun/2 S, usp./4 S, Storspove 1 N, Sandløber 85 R, Sildemåge ad./20 N, Sortkrage 2 R, Gråkrage 1 R, Engpiber 3 N + 2 W, Hvid Vipstjert 1 R, Tornirisk 1 ind.

<u>Rastende Måger</u>	: Art/Aldre	Ad.	3.å	2.å	usp.	Total
0815 - 0835	Svartbag	9	1	6	-	16
	Sølvmåge	900	45	1100	2800	4845
	Stormmåge	5	-	-	-	5
	Hættemåge	2	-	1	-	3

Ebbe kl. 10. Af de 2800 usp. Sølvmåger blev 300 jaget op af en gulstøvlet og de 2500 lå på vandet og vuggede, og var ikke rigtig til at aldersbestemme. 3.års-fuglene er ikke rigtig til at finde blandt de adulte - normalt sku' der jo være en del flere på denne tid af året.

Fiil Sø, eftermd. : Topp. Lappedykker 1, Fiskehejre 8, Knopsvane 4, Kortnæbbet Gås 1000, Snegås 2, Gråand 40, Krikand 20, Taffeland han/2, hun/4, Troldand han/3, hun/3, Gravand han/2, hun/2, Pibeand 30, Skeand 1, Musvåge 1, Tårnfalk 2, Blishøne 20 og Stor Skallesluger han/4, hun/3..og det var fra Jan& Katja i fællesskab oven på nogle røgede ål.

Rastende Fugle : Gransanger 2, Skærpiber 2, Gærdesmutte 2, Rødhals 3, Sortstrubet Bynkefugl 1 han + 1 hun lige ved Stationen, Haremis 2 i Christensens have.

Observatøerne er: John Faldborg og Dävid Boertmann

Blåvand Fuglestation

Fredag den 8. april 1977

Vejrforhold: 5.45- 6.45: ØSØ 1, 2-1/8, ÷3-0 gr, sigt over 25 km, flod kl 5.00. Snebyger til aften

Observationer: 5.45-6.45 Lom sp 28 S, Sortand /han 2 S /hun 1 S /usp 14 S + 5 N, Fløjlsand 1 han S, Havlit /han 3 S + 1 S-R /hun 2 S + 2 S-R /usp 4 S + 4 S-R, St præstekrave 1 R, Strandskade 1 s, Storspove 1 N, Terne sp 1 N, Hættemåge 5 ad + 3 2.års S, Sandløber 70 R, Krage 1 ind + 1 N, Hvid vipstjert 1 R, Bjergirisk 13 N, Gråsiskan 1 hørt.

Måger:	Art/aldre	ad	3.års	2.års	usp	total
9.45-10.00	Svartbag	1	1	1		3
nær ebbe	Sølvmåge	c 2000	c 200	c 2200		c 4400
	Stormmåge	13		1		14
	Hættemåge	6				6

90 % af mågerne stod på revlerner, resten fiskede i brændingen på ydersiden af revlerner. Desuden stod ca 2000 sølvmåger op langs stranden mod Vejers.

Opskyl: En lille klat kom ind yderst på hukket: Mest alger og andet snask, desuden lidt søstjerner og sømusskaller samt døde skrubber.

Rast: Igår ved stationen: Husrødstjert 1.  
Idag på stranden lidt syd for høfte 11: Ghileflamingo 1, St præstekrave 4 og strandskade 2.  
Idag ved stationen: Spurvehøg 1 hun trak N, Sortstrubet bynke 1 han (sad og sang hele formiddagen)  
Rødhals 2, Gransanger 2

Bemærkninger: Cyklede en tur langs stranden mod Skallingen efter en times morgenobs.

Gæster: En hel hoben svenskere til formiddagste.  
John drog hjem til Sjællands midtpunkt, mor og Jeanette.

Blåvand Fuglestation

Lørdag den 9. april 1977

Vejrforhold: 5.30-8.30: Ø 0-1, 0/8, ÷5-÷1 gr, sigt over 25 km  
flod-flod/ebbe.

13.45-15.45: W 2-3, ~~2~~ 0/8, 3 gr, god sigt.

Observationer: 5.30-8.30 Lom sp 21 S + 8 R, Lappedykker sp 2 S (Nordisk/Sorthalset), Sula 1 ad S + 5 ad N, Mørkbuget knorregås 4ad + 1 juv S, Pibeand 1 han + 1 hun S, Hvinand 8 S, Sortand /han 9 N /hun/juv 4 N /usp 88 S + 89 N, Ederfugl 7 han ad + 1 han 2.års + 3 hun N, Tp skallesluger 4 han + 1 hun + 6 usp S Strandskade 2 N-S, Sandløber 16 S-R + 95 R, Splitterne 2 N, Råge 1 N-Ø, Allike 4 N, Stær 8 SØ,

Måger:	<u>Akt/aldre</u>	<u>ad</u>	<u>3.års</u>	<u>2.års</u>	<u>usp</u>	<u>total</u>
6.00-6.15	Svartbag	1	1	1		3
	Sølvmåge c	1080	c 220	c 1300	300	c 2900
	Stormmåge	22				22
	Hættemåge	28		1		29
7.00-7.15	Svartbag		1	2		3
	Sølvmåge	290	88	485	1000	1863
	Gråmåge			1		1
	Stormmåge	23		1		24
	Hættemåge	21		1		22

1. tælling meget unøjagtig med hensyn til ~~antallet~~ antallet i de forskellige aldersgrupper hos sølv

2. derimod helt præcis.

Opskyl: nyt  
Kun ganske lidt yderst på hukket. Det gamle indeholder stadig noget spiseligt.

Fiil Sø 13.45-15.45 Tp lappedykker 2, Hejre 3, Knopsvane 3 ad + 1 juv Sangsvane 1 juv, Grågås 3, Kortnæbbet gås 900 R + 65 der trak N, Gravand 9, Gråand 30, Skeand 1 han, Krikand 27, Spidsand 2 han + 2 hun, Pibeand 1 han, Troldand 15, Hvinand 2, St Skalle 5 han + 9 hun, vibe 32, Blishøne 6, Tårnfalk 2, Stær 50, Ræv 1,

Rast: Se imorgen

Blåvand Fuglestation

Søndag den 10. april 1977

Vejrforhold: 11.15-12.00: N 1-2, 0/8, 3 gr, sigt over 25 km, ebbe. Og fint vejr resten af dagen.

Observationer: Ingen.

Måger:	<u>art/alder</u>	<u>ad</u>	<u>3.års</u>	<u>2.års</u>	<u>usp</u>	<u>total</u>
11.15-12.00	Sølvmåge	69	32	229	150	480
Nær ebbe	Stormmåge	27		1		28
	Hættemåge	3				3

-Sandløber 23 R

Alle sølvmåger passive på revler. De fleste storm ligeså. Enkelte af disse samt de 3 hættemåger gænedde i vandkanten.

Rast:

Igår:

Stationen: Spurvehøg 1, Tyrkerdue 1, Sortstrubet bynkefugl 1 han, Gransanger 2.

Hvidbjerg strand: Vintervåge 1, Snespurv 1.

Lidt syd for den sidste rishøfte: Chileflamingo 1

Opskyl:

Intet nyt.

db

Blåvand Fuglestation

Mandag den 11. april 1977

Vejrforhold: 5.30-8.30: Nø 1 - NNØ 3-5 - N 4-3, 8/8 -4/8,  
0-3 gr, Sigt over 25 km, flod kl 7.50, en enkelt  
kort snebyge.

Observationer? 5.30-8.30 Lom sp 178 S + 13 N + 3 S-R, Mørkbuget knorte-  
gås 85 S + 23 N, Sortand /han 8 S + 9 N /hun 1 S  
/usp 407 S + 116 N, Ederfugl 3 han ad + 1 han 2.  
års + 4 hun S, Tp skallesluger /han 4 S + 2 N /  
hun 2 n /usp 4 S, Strandskade 1 S, Storspove 1 N,  
St præstekrave 2 R, Sandløber 2 N + 41 R, Småvade  
r sp 2 N, Splitternø 2 N, Terne sp 1 N, Hætte-  
måge 5 ad N, Sildemåge (intermedius) 2 ad N, ~~2~~  
Lærke 2 ind, Allike 2 N + 4 N-S, Råge 2 N, Hus-  
skade 1 N, Bjergirisk 1 S, Snespurv ~~1~~ 3 hun R.

Måger:	<u>Art/aldre</u>	<u>ad</u>	<u>3.års</u>	<u>2.års</u>	<u>usp</u>	<u>total</u>
8,15-8.30	Sølvmåge	174	30	434	50	688
Flod	Sildemåge	2				2
	Stormmåge	21				21
	Hættemåge	12		1		13

De større ~~arter~~ passøve på hukket, de mindre akti-  
ve i vandkanten.

Opskyl: Intet.

Rast: Stationen: Sortstrubet bymkefugl 1 han, Munk 1  
han, Gransanger 1.

Gæster: Hans Mel kom fra studielejre i Rudbøl, og vil blive  
et par dage.

Blåvand Fuglestation

Tirsdag den 12. april 1977

Vejrforhold: 5.30-8.30: NW 3 - W 1 ~~styrke~~, 0-4-1-8/8, 3-4 gr, sigt over 25 km, flod. Småregn senere på dagen.

Observationer: 5.30-8.30 Lom sp 93 S + 11 N, Mørkbuget knortegås 5 ad + 1 juv + 28 usp S, Kortnæbbetgås 4 ~~X~~ N, Havlit 2 han + 3 hun S + 2 S-R, Sortand /han 1 S + 3 N / hun 1 S + 2 N /usp 104 S + 237 N, Tp skallesluger /han 9 S + 1 N /hun 7 S + 1 N /usp 8 N, St præstekrave 2 R, Sandløber 9 S-R + 54 R, Havterne 1 N, Splitterne 1 N, Sildemåge 4 ad N, Hættemåge 4 ad N, Råge 3 ad + 1 juv N, Allike 1 N, Stær 1 ind + 3 N, Engpiber 1 W, Skærpiber 1 hørt.

Måger:	Art/aldre	ad	3.års	2.års	usp	total
	Svartbag	2	5	2		9
	Sølvmåge	193	72	639		904
	Sildemåge	11		1		12
	Stormmåge	139		4		143
	Hættemåge	6				6

Aktive i gammelt opskyl og vandkant (gående):

Sølvmåge 82 ad + 31 3.års + 294 2.års.

Stormmåge 53 ad + 2 2.års

Hættemåge 6 ad.

Resten af mågerne passive på Hukket.

Opskyl: Ved lavvande kl 14.00: Kun en smal stribe yderst på Hukket. Bestod af Lanice rør og alger.

Rast: Stationen: Sortstrubet bynkefugl 1 han, Rødhals 2, Gransanger 1, Munk 1 han.

Gæster: ~~HM~~ HM, samt Brian det meste af dagen.

Blåvand Fuglestation  
Onsdag den 13. april 1977

Vejrforhold: 5.30-8.30: NW 6-4, 8-4/8,6 gr, sigt over 25 km,  
ebbe/flod,  
Resten af dagen det samme samt byger.

Observationer: 5.30-8.30 Lom sp 101 S + 7 N + 1 S-R, Sule 2 ad S + 3 ad N,  
Mørkbuget knortegås 2 S, Grågås 2 N, Hvinand  
2 han + 2 hun N, Havlit 2 S + 8 R, Sortand /han  
4 S + 1 N /hun 2 S + 1 N /usp 63 S + 91 N, Eder-  
fugl 1 hun S, Tp skalle 3 han S, Lille skalle 1  
hun N (sammen med 2 hvinænder), Strandskade 3 S,  
Storspove 1 N, St præstekrave 2 R, Alm ryle 3  
S, Sandløber 8 S + 120 R, Sildemåge 6 ad N, Hætte-  
måge 13 ad + 2 2.års S, Dværgmåge 2 ad S, Hav-  
terne 3 ad S + 2 ad N, Splitterne 1 S, Engpiber  
1 N.

Måger:	Art/aldre	ad	3.års	2.års	usp	total
8.00-8.30	Svartbag	4	4	2		10
Ebbe/flod	Sølvmåge	535	135	1050		1720
	Stormmåge	40				40
	Hættemåge	34		11		45
	Gråmåge			1		1
	Larus sp	1				1

Den ubestemte måge var sikkert en af de amerikanske hættemåge-typer, beskrivelse følger og en artsbestemmelse forhåbentlig osse.

Opskyl: Ved lavvande kl 15,30 kom kun en bitte klat ind.

Rast: Stationen: Tårnfalk 1, Sortstrubet bynkfugl 1 han,  
Husrødstjert 1 hun, Gransanger 1,  
Hukket: En sandløber sås, med en musling som hav-  
klemte sig fast på spidsen af overnæbbet. Musling  
omtrent så stor som en 25øre. Sandløberen virkede  
afkræftet og den lagde sig en overgang på vandet.

Gæster: HM

Blåvand Fuglestation

Torsdag den 14. april 1977

Vejrforhold: 6.00-9.00: NW 5 - W 4, 4/8, haglbyger, 3 gr,  
Sigt over 25 km, ebbe/flod.

Observationer: Lomsp 37 S + 8 N, Sule 1 ad N, Mørkbuget knortegås 26 S, Gravand 1 S, Krikand 5 N, Hvinand X 1 han + 1 hun + 8 usp N, Sortand 38 S + 310 N, Fløjlsand 1 N, Toppetskallesluger /han 7 S + 4 N /hun 3 S + 4 N, Strandskade X 4 S, Storspove 6 N, St præstekrave 2 R, Sandløber 5 N + 45 R, Hav/fjordterne 1 ad N, Splitterne 1 N, Hættemåge 6 ad + 9 2.års N, Stær 4 W.

Måger:	Art/antal	ad	3.års	2.års	usp	total
8.15-8.30	Svartbag	5	1	5		11
Ebbe/flod	Sølvmåge	278	120	680		1078
	Sildemåge	2				2
	Stormmåge	5				5
	Hættemåge	4				4

De fleste passive på hukket, en del aktive i gammelt opskyl.

Opskyl: Kun uhyre lidt ved lavvande kl 17.00.

Rast: Stationen: Agerhøne 2.

Gæster: HM drog hjem.

Blåvand Fuglestation

Fredag den 15. april 1977

Vejrforhold: 6.00-8.45: N 3, 4/8, 4 gr, sigt over 25 km, ebbe/flod.

Observationer: Ingen på Hukket da jeg cyklede en tur ind over heden: Gravand 1 han + 1 hun, Krikand 1 han + 1 hun, Blåkærhøg 1 han, Tårnfalk 1 han + 1 hun, Urfugl 1 han spillende, Storspove 5 syngende, Rødben 1, Vibe 10, Huldue 2 holdt til ved de store bunker i Vandflod Bjerger, Ræv 1.

Måger:	Art/alder	ad	3.års	2.års	usp	total
8.30-8.50	Svartbag	2	2	3		7
Ebbe/flod	Sølvmåge	79	52	229	300	660
	Sildemåge	1				1
	Stormmåge	8		1		9
	Ride	1				1

De 300 usp sølvmåger stod på revlerne, resten passive på Hukket.

Tilf. obs: Hukket 8.30-8.50: Sule 4 ad N, Mørkbuget knortegås 38 N, Sandløber 15 R, Stær 150 N, Tornirisk 40 N.

Opskyl: Ikke noget nyt.

Rast: Tyrkerdue 4, Sortstrubet bynkefugl 1 han, Gransanger 1. Alle ved Stationen.

Bemærkninger: Det var så slut for denne gang.

David Boertmann

Blåvand Fuglestation

Fredag den 6. maj 1977

Vejrforhold: 4.30-6.45 ~~5~~ 3-5 W 8/8 opklarende til o/8  
7 gr. over 5 km sigt, flod-ebbe

18.30-19.30, 0/8, over 5 km sigt, 14 gr. SW 3

Observationer: Sortstr.Lom 3 N, Lom sp 175 N + 4 S,  
4.30-6.45 Mørkb. Knortegås 30 S, Skeand 1 N, Sortand 56 N  
Toppet Skallesluger 1N, Strandskade: 1 R,N  
Stor Præstekrave 1 R, Sandløber 45 R + 12 N  
Sølvmåge 73 N, Stormmåge 59 N, Hættemåge 17 N  
Måge sp 300 N, Hav/fjordterne mindst 3000 N  
Splitterne 17 N

Måger:	Art/alder	ad	3.års	2.års	usp	total
6.20-6.40	Svartbag	3	7	15		25
Flod-ebbe	Sølvmåge	2	7	6		15
	Sildemåge	4				4
	Stormmåge			10		10
	Hættemåge	34		10		44
	Splitterne				43	43
	Havterne	1				

Observationer Lom sp 13 N, Sortand 466 N + 11S, Småspove 40 N  
18.30-19.30 Strandskade 6 S, Svartbag 2 N + 1 S  
Hættemåge 30 N

Rast: Græshoppesanger 1 syngende, Husrødstjert 1 hun

Bemærkninger: Første dag ved Blåvand nogen sinde

Bo Klug-Andersen

Blåvand Fuglestation

Lørdag den 7. maj 1977

Vejrforhold: Hele dagen, 7-10 gr, SW 3-5, god sigt.

Observationer Ingen på hukket, da vækkeuret strejkede  
( det er jo så moderne i disse tider ).  
Var på Kallesmærsk Hede 12.00-14.30  
og så der Storspove 2 spillende / Tårnfalk 1 /  
Sanglærke mere end 50 syngende.

Opskyl Intet nyt

Rast Tyrkerdue 1 / Kornværpling 1 syngende /  
Rødstjert 1 udskæld / alt på Fuglestationen.

Bemærkninger Hvor var det dog skønt at sove længe.

Bo Klug-Andersen

Blåvand Fuglestation  
Søndag den 8. maj 1977

Vejrforhold 4.30-7.30, S-SØ-S 2, 6-10 gr, 1 km sigt, flod  $\frac{3}{8}$

Observationer Lom sp 30 N + 2 S / Sule 1 ad N,S / Gråand 1 han N  
4.30-7.30 + 1 hun N / Sortand 55 N + 10 S / Ederfugl 50 N +  
ca halvt af hver køn / Strandskade 34 N + 37 S / Småspove 2 S +  
18 N / Rødben 1 N / Hvidklire 1 N / Svartbag 1 N / Sildemåge 1 N  
Sølvmåge 9 N / Stommåge 1 N + 1 S / Hættemåge  
20 N + 10 S / Splitterne 1 N / HFterne 60 N +  
1 S / Huldue 7 N + 3 S / Landsvale 9 S /  
Krage 4 S / Engpiber 2 N + 10 S / Skovpiber  
~~ixNxxx~~ 1 N + 6 S / Skærpiber 5 N + 4 S / Bogfinke 1 S /  
Gråsiskan 1 S / Korsnæb sp 2 S / HORTULAN 1 S  
sang i 2 minutter på obsbunkereren.

Mågetælling Ingen  
7.20-7.25

Opskyl Intet nyt

Rast Duehøg 1 2å hun / Sandløber 71 / Gøg 1

Bemærkninger Fed morgen

Bo Klug-Andersen

Blåvand Fuglestation

Mandag den 9. maj 1977

Vejrforhold 4.30-7.30, NØ 2 drejede til NW, 4 gr,  $\frac{1}{2}$ -1 km  
sigt, 8/8, dis, Flod

Observationer 4.30-7.30 Lom sp 6 N + 1 S / Sortand 20 S / Strandskade  
8 S + 21 N / Storspove 1 S / Småspove 4 N /  
Sølvmåge 4 S. / Stormmåge 3 N + 1 S /  
Hættemåge 2 N + 1 S / HFterne 3 N + 1 S /  
Tyrkerdue 2 S.

Mågetælling	Art/alder	ad	3.års	2.års	uspec	total
5.05-5.30	Sildemåge	4				4
	Sølvmåge	9		11		20
	Stormmåge	16		35		51
	Hættemåge	49		21		70
	Dværghmåge			1		1
	Havterne				88	88
	Splitterne				9	9

Opskyl Intet nyt

Rast Sandløber 32 / Toppet Skallesluger 3 hun +  
5 han

Bo Klug-Andersen

Blåvand Fuglestation

Tirsdag den 10. maj 1977

Vejrforhold 4.30-6.00, 8/8, S 3, 8 gr, god sigt, regn,  
ebbe-flod

Observationer Lom sp 2 S + 1 N / Sortand 9 S + 1 N + 3 han S  
4.30-6.00 + 1 hun S / Ederfugl 6 S + 4 han S + 1 hun S /  
Hvidklire 1 S / Krage 1 S

Mågetælling	Art/alder	ad	3.års	2.års	uspec	total
5.45-6.00	Sølvmåge	1	3	5		9
	Stormmåge	4		12		16
	Hættemåge	6		2		8
	Dværghmåge			1		1
	Havterne				165	165

Opskyl Intet nyt

Rast Vagtøl 1 hørt nord for fyret

Bemærkniger Gab, hvor var der trist ved Mukket

BoKlug-Andersen

Blåvand Fuglestation  
Onsdag den 11. maj 1977

Vejrforhold 4.30-6.00, 4/8, 8 gr, SW 3, god sigt, ebbe-flod

Observationer 4.30-6.00 Lom sp 39 N + 1 W / Knarand 1 han N / Fløjlsand 6 N / Sortand 24 N + 1 han N / Strandskade 9 S + 39 N / Sandløber 5 N / Småspove 4 N / Alm Kjove 1 ad lys fase N / Svartbag 1 3å N + 1 ad N / Sildemåge 1 3å.N / Sølvmåge 1 2å N / Stormmåge 11 2å N + 1 ad N / Hættemåge 5 ad N + 6 2å N / HFterne 354 N / Sortkrage 1 N / Gråkrage 1 N / Allike 1 N

Mågetællinger	Art/aldrer	ad	3.års	2.års	uspec	total	
4.35-4.40	Strommåge	1		4		5	
	Hættemåge	3		6		9	
	Havterne				6	6	
5.40-5.45	Havterne				120	120	
18.44-18.55	Svartbag	1	1	12		14	
	Sildemåge	1				1	
	Sølvmåge	1		6		7	
	Stormmåge			4		4	
	Hættemåge			1		1	
	Havterne					230	230
	Splitterne					23	23

Opskyl Intet nyt

Rast Vagt 1 hørt 2 km nord for fyret

Bemærkninger Alt går sin vandte gang

Bo Klug-Andersen

Blåvand Fuglestation  
Torsdag den 12. maj 1977

Vejrforhold 4.30-7.30, 8-10 gr, SW 3-4, god sigt, ebbe

Observationer Sortstrubet Lom 1 N / Rødstrubet Lom 1 N /  
4.30-7.30 Lom sp 36 N / Sule 1 2å N / Gravand 3 S /  
And sp 2 S / Anas sp 3 S / Melanitta sp 5 S / Fløjlsand  
3 han 8 + 1 S / Sortand 58 N + 148 S / Ederfugl 1 han N /  
Toppet Skallesluger 1 hun S + 4 hun R + 1 han R /  
Tårnfalk 1 R / Strandskade 10 N + 6 S /  
Stor Præstekrave 3 R / Småspove 3 S / Islandsk  
Ryle 2 S / Alm Ryle 18 S / Ryle sp 8 S /  
Sandløber 1 R / Svartbag 3 ad N / Sildemåge  
2 ad N / Sølvmåge 12 ad N + 5 3å N + 2 2å N /  
Stormmåge 14 2å N / Splitterne 3 S / HFterne  
450 N + 6 S / Landsvale 1 S / Sortkrage 2 N +  
1 S

~~450~~

Mågetællinger	Art/aldre	ad	3.års	2.års	uspec	total
6.25-6.30	Sølvmåge	2		1		3
	Stormmåge			3		3
	Splitterne				4	4
	Havterne				3	3
6.45-7.00	Sølvmåge	2		5		7
	Stormmåge			6		6
	Havterne				68	68
	Splitterne				9	9

Opslyl For første gang er der noget nyt, lidt ormerør.

Rast Havesanger 1 syngende ved Fuglestationen

Bemærkninger Endelig lidt træk

Bo Klug-Andersen

Blåvand Fuglestation  
Fredag den 13. maj 1977

Vejrforhold 7.20-7.25, 8/8, 11 gr, god sigt, W 2  
17.15-18.45, 2/8 13 gr, NW 2, god sigt

Observationer Ingen ved Hukket om morgenen, da jeg sov.

17.15-18.45 Lom sp 4 N / And sp 2 S / sortand 11 N /  
(ikke normal Ederfugl 1 han N / Toppet Skallesluger  
afterobs) 2 han N + 1 hun N + 1 han S + 6 N /  
Strandskade 4 S + 3 N / Sandløber 31 N / Ryle  
sp 1 S / HFterne 6 N / Engpiber 1 N

Mågetællinger Art/alder ad 3.års 2.års uspec total

7.20-7.25 Havterne 40 40  
Splitterne 4 4

17.15-17.30 Sildemåge 1 1  
Sølvmåge 3 3  
Stormmåge 12 12  
Hættemåge 10 10  
Havterne 10 10  
Splitterne 4 4  
Dværgterne 1 1

Opskyl Intet nyt

Rast Stillits 1 haven  
Gulirisk 1 syngende ved Radiostatioene

Bo Klug-Andersen

Båvand Fuglestation  
Lørdag den 14. maj 1977

Vejrforhold 4.15-7.15, NW 3-5, 6 gr, god sigt, 8/8, flod-ebbe  
19.00-20.30, 1/8, 10 gr, NW 2, god sigt, ebbe-flod

Observationer  
4.15-7.15

Lom sp 8 N + 11 S / Gravand 2 S + 7 N / Sortand  
28 N + 3 han N + 86 S / Ederfugl 7 han S +  
18 hun S / Toppet Skallesluger 4 S + 10 N +  
2 han S + 2 hun S / Strandskade 28 N + 3 S +  
4 R / Stor Præstekrave. 3 R / Islandsk Ryle 2 N /  
Sandløber 5 N + 10 S / HFterne 60 N / Sang-  
lærke 1 N / Sortkrage 1 N / Gråkrage 4 S /  
Skærpiber 2 S / Hvid Vipstjert 1 N

19.00-20.30

Lom sp 1 N + 3 S / Sortand 3 N + 12 S / Toppet  
Skallesluger 1 N / Strandskade 3 N / Vader sp  
4 N / Tyrkerdue 4 N

Mågetællinger

	Art/aldr	ad	3.års	2.års	uspec	total	
5,15-5.30	Svartbag	1	1			2	
	Sølvmåge	2	1	3		6	
	Stormmåge	32		13		162	
	Hættemåge	2				2	
	Splitterne					18	18
	Havterne					1	1
6.15-6.30	Svartbag	2		4		6	
	Sølvmåge		3	14		17	
	Stormmåge	4		90		94	
	<del>Hættemåge</del>						
	Splitterne					13	13
6.45-7.00	Svartbag	2		4		6	
	Sildemåge	3	1	1		5	
	Sølvmåge	3	6	15		24	
	Stormmåge	3		32		35	
	Hættemåge	4				4	
	Splitterne					18	18
18.45-19.00 Modlys	Måge sp				8	8	
	Sølvmåge				20	20	
	Stormmåge	10		60	20	90	

Opskyl

Lidt ormerør

Rast

Rødstjert 1 han / Husrødstjert 1 hun  
begge på Fuglestationen.

Bo Klug-Andersen

Blåvand Fuglestation  
Søndag den 15. maj 1977

Vejrforhold 4.15-5.15, 4/8, 1 gr, NØ 0-1, god sigt, ebbe  
Resten af dagen sol, men køligt.

Observationer 4.15-5.15 Sortand 10 S / Toppet Skallesluger 25 N +  
3 hun N + 1 han N / Strandskade 9 N + 6 S /  
1 Sandløber 11 N / Gråkrage 1 N / Hvid Vipstjert  
1 N / Laplandsværting 1 S / 1 knallertkørende  
ravsamler N,R,S / Her var fandeme dødt, så jeg  
gik hjem og sov.

Mågetælling	Art/alder	ad	3.års	2.års	uspec	total
5.00-5.15	Svartbag	5	2	6		13
	Sølvmåge	17	4	12		33
	Stormmåge	70		40		110
	Hættemåge	30		7		37
	Havterne				450	450

Alle passive på stranden

Opskyl Intet nyt

Var i Oksby Klitplantage om eftermiddagen.  
Der var dejligt, men ikke noget særligt.

Bemærkninger Det må gerne snart se ud til at blive noget varmere,  
og lad os så få noget østenvind.

Bo Klug-Andersen

Blåvand Fuglestation  
Mandag den 16. maj 1977

Vejrforhold 4.15-6.15, 1/8, 1 gr, N 0-1 drejende til Ø 2-3  
kl 6, god sigt, ebbe-flod.  
Resten af dagen var det sol, men køligt.

Observationer Lom sp 1 S / Sortand 8 N + 109 S / Ederfugl  
14 han N + 5 han S + 5 hun N / Toppet Skalle-  
sluger 29 N + 1 S / Strandskade 60 N + 9 S /  
Mellemvader 1 N / Småspove 2 N / Sandløber  
9 N + 16 S + 32 R / HFterne 87 N / Mursejler 2 N /  
Allike 12 N / Skærpiber 1 N / Rørspurv 2 N

Mågetælling	Art/alder	ad	3.års	2,års	uspec	total
5.30-5.45	Svartbag	9		3		12
	Sølvmåge	14		27		41
	Stormmåge	49		148		197
	Hættemåge	45		4		49
	Havterne				70	70

Alle passive på stranden

Opskyl Intet nyt

Rast Gulbug 1  
Ved mosen bl.a. Lille Lappedykker 2 spillende /  
Storspove 2 / Rødrygget Tornskade 2 / Strand-  
tudse hørt / Rådyr 5 hun, juv

Bo Klug-Andersen

Blåvand Fuglestation  
Tirsdag den 17. maj 1977.

Vejrforhold 10.50-11.10, 1/8, 11 gr, N 1-2, god sigt

Observationer Ingen ved Hukket

Mågetælling	Art/alder	ad	3.års	2.års	uspec	total
10.50-11.10	Svartbag	3	1			4
	Sildemåge	3				3
	Sølvmåge	6		5		11
	Stormmåge	1		17	40	58
	Hættemåge	1			22	23
	Havterne				43	43

Fordeling

På anden revle, passive

Svartbag 3 ad + 1 3å / Sildemåge 2 ad / Sølv-  
måge 6 ad + 5 2å / Stormmåge 1 ad + 17 2å +  
13 uspec

På lille sandø

Sildemåge 1 ad passiv / Stormmåge 27 uspec  
svømmende, aktive / Hættemåge 1 ad passiv

På Sydhukket

Hættemåge 22 flyvende og svømmende, aktive.

På Hukket

Havterne 18 fiskende

Opslyl Intet nyt

Rast Næh

Bemærkninger Hvorfor var der ikke fuldt af rør- og siv-  
sangere i et stort rørstykke nede på Grøn-  
ningen? Det så ellers helt ideelt ud.

Bo Klug-Andersen

Blåvand Fuglestation  
Onsdag den 18. maj 1977

Vejrforhold 4.15-7.15, 1/8, Ø 1-2, 5-13 gr, god sigt,  
flod-ebbe  
Resten af dagen klar sol og op til 16 gr.

Observationer 4.15-7.15 Lom sp 2 N / Skarv 2 N / Sortand 91 N + 15 S /  
Ederfugl 2 hun S + 15 han S + 25 han R +  
2 hun R / Toppet Skallesluger 10 N + 2 hun N  
+ 2 han N + 10 han S + 3 hun S + 2 han R +  
5 hun R / Strandskade 38 N + 53 S + 8 R /  
Stor Præstekrave 2 R / Islandsk Ryle 23 N + 23 S /  
Ryle sp 30 S / Sandløber 165 S + 120 R /  
Småspove 2 N / Alm.Kjove 1 mørk N / Tyrkerdue 1 N  
Sortkrage 1 N + 2 S / Gråkrage 1 N / Krøge sp  
1 N + 3 ud / Råge 1 N / Allike 5 N / Engpiber 1 N  
Skovpiber 1 S / Grønirisk 1 S / Rørspurv 1 N /  
LAPLANDSVÆRLING 1 hun S .

Mågetælling	Art/alder	ad	3.års	2.års	uspec	total
7.00-7.15	Svartbag	1				1
	Sildemåge	3				3
	Sølvmåge	24	6	43		73
	Stormmåge	19		654		673
	Hættemåge	26		9	35	70
	Havterne				83	83

#### Fordeling

Passive på Hukket

Sølvmåge 12 ad + 6 3å + 22 2å / Stormmåge

19 ad + 166 2å / Hættemåge 26 ad + 9 2å /

Passive på revlerne

Svartbag 1 ad / Sildemåge 3 ad / Sølvmåge

12 ad + 21 2å / Stormmåge 282 2å / Hættemåge

35 / Havterne 83

Opskyl

Intet nyt

Bo Klug-Andersen

Blåvand Fuglestation  
Torsdag den 19. maj 1977

Vejrforhold 4.15-7.15, 2/8, Ø 2, 6-11 gr, god sigt  
flod-ebbe  
Resten af dagen sol og varmt.

Observationer 4.15-7.15 Lom sp 38 N / Gravand (2 han + 2 hun) RS /  
Havlit 1 hun N / Fløjlsand 20 N / Sortand  
291 N + 28 S / Ederfugl 2 han N / Toppet  
Skallesluger 1 hun N / Strandskade 48 N +  
40 S / Vibe 5 S / Stor Præstekrave 1 hørt /  
Rødben 1 RS / Islandsk Ryle 1 S / Sandløber  
13 R + 24 N + 17 S / Klyde 1 S / Krage 1 N\*\*  
4 ud / Engpiber 1 N / Skovpiber 2 k + 1 N  
Hvid Vipstjert 1 N + 1 S / Gråsiskan 1 N.

Mågetælling	Art/alder	ad	3.års	2.års	uspec	total
6.15-6.35	Svartbag			1		1
	Sildemåge	3				3
	Sølvmåge	2	22	28	5	57
	Stormmåge	12		244	50	306
	Hættemåge	49		48		97
	Havterne				8	8

Fordeling

Passive på Nordhukket

Sølvmåge 5 3å + 3 2å / Stormmåge 13 2å /  
Hættemåge 7 ad + 4 2å /

1. revle

~~Svart~~ Stormmåge (12 2å + 1 ad) passive /  
Hættemåge 1 ad passiv + 1 ad svøm. +  
4 2å svøm

2. revle

Svartbag 1 3å / Sildemåge 3 ad / Sølvmåge  
2 ad + 17 3å + 25 2å / Stormmåge 11 ad +  
219 2å / Hættemåge 80 flyv (ca ½ ad + ½ 2å)  
Havterne 8 usp

På revet

Stormmåge 50 uspec / Sølvmåge 5uspec

Opskyl

Lidt nye ormerør

Bo Klug-Andersen

Blåvand Fuglestation

Fredag den 20. maj 1977

Vejrforhold 4.15-5.30, 4/8, Ø 1-2 / 4-9 gr, god sigt  
flod-ebbe.  
Resten af dagen kraftig Ø, ret køligt.

Observationer 4.15-5.30 Knortegås 4 S / Sule 1 4å N / Sortand 8 S /  
Ederfugl (2 han + 1 hun) R / Strandskade 2 R /  
Sandløber 6 R / Islandsk Ryle 20 S / Klyde 1 SRN  
Allike 14 N

Mågetælling	Art/alder	ad	3.års	2.års	uspec	total
4.30-4.45	Sildemåge	3				3
	Sølvmåge	3	3	18		24
	Stormmåge	14		296		310
	Hættemåge	5		1		6
	Måge sp				300	300
	Havterne				7	7

Fordeling

Passive på Hukket

Stormmåge 4 ad + 56 2å / Hættemåge 5 ad +  
1 2å / Havterne 7 uspec

Passive på revlerne

Sildemåge 3 ad / Sølvmåge 3 ad + 3 3å + 18 2å

Stormmåge 10 ad + 240 2å

~~Passive~~ Passive på revet

Måge sp 300

Opskyl En del nye ormerør og muslingeskaller

Rast Det siges, at der skulle have været 2  
Blåhalse nord for Fyret i dag

Bo Klug-Andersen

Blåvand Fuglestation  
Lørdag den 21. maj 1977

Vejrforhold 4.15-5.15, 2/8, NØ 1, 5-6 gr, god sigt, flod.  
Resten af dagen sol, varmt og nordlig blæst.

Observationer Sortand 17 N + 17 S (samme) / And sp (Sortand ?)  
4.15-5.15 4 S / Strandskade 1 S / Sandløber 36 R

Mågetælling	Art/alder	ad	3.års	2.års	uspec	total
4.15-4.30	Svartbag	4	1			5
	Sildemåge	1	1			2
	Sølvmåge	14	40	76		130
	Stormmåge	2		38		40
	Hættemåge	1		1		2
	Havterne	5				5

#### Fordeling

Passive på Hukket

Sildemåge 1 3å / Sølvmåge 2 ad + 4 3å + 2 2å /  
Stormmåge 2 ad + 36 2å / Hættemåge 1 ad + 1 2å /  
Havterne 5 ad.

Passive på revlerne

Svartbag 4 ad + 1 3å / Sildemåge 1 ad / Sølv-  
måge 12 ad + 36 3å + 74 2å / Stormmåge 26 2å.

Opskyl Det fra igår var væk, men der var kommet en  
bunke små vandmænd, cirka 1 cm i diameter.

Andre fugle På en travetur til søerne 2,5 km nord for fyret  
kl. 6.00-8.20 sås i 1/8, NØ 2, 8-13 gr, god sigt  
Lille Lappedykker 2 trillende / Gravand 4 fl /  
Krikand 1 han fl / Anas-ællinger 6 sv / URFUGL  
1 hørt spillende, både kogende og hvæsende, den  
var stik øst for søerne, hørt svag fra 7.04-  
7.06 + 7.19 / Blishøne 1 hørt / Vibe 2 fl /  
Hættemåge 4 ad fl / Ringdue 9 fl / Tårnfalk 1 fl /  
Gøg 30 kuk, fl / Sanglærke 100 sy / Landsvale  
20 fl / Sortkrage 1 sid, fl / Gråkrage 3 fl /  
Solsort 1 hun fl / Bynkefugl 30 sy, fl / Hvid  
Vipstjert 1 fl / Rødrygget Tornskade 4 fl, sid /  
Husskade 3 fl / Kørsanger 1 kværende /  
Stær 30 fl / Bogfinke 1 hun fl / Rørspurv 3 fl, sy  
Stenpikker 2 fl / Engpiber 1 sy / Tornirisk 3 k

Om eftermiddagen besøgte Skallingen sammen  
med Jørn Sørensen, kl 11-14, 1/8, N 3-5, 13-16  
gr, god sigt.

Gravand 30 / Gråand 5 han fl / Spidsand 1 par fl /  
Tårnfalk 1 fl / Strandskade 20 / Vibe 20 /  
Stor Præstekrave 10 / Rødben 6 / Hvidklire 1 /  
Sandløber 14 / Klyde 1 / Måger og terner / Sang-  
lærke 100 / Landsvale 30 / Sortkrage 2 /  
Gråkrage 3 / Husskade 4 / Stenpikker 4 /  
Engpiber 5 / Hvid Vipstjert 2 / Stær 30 /  
Tornirisk 10 / Rørspurv 3

Gæster Jørn Sørensen + 3 entomologer og så Lynx  
selvfølgelig, men dog kun om dagen all  
together

Bemærkninger Tænk så mange mennesker på en dag. De ku'nu  
godt ha' fordelt sig lidt.

Ba Hing-Andersen

Blåvand Fuglestation  
Søndag den 22. maj 1977

Vejrforhold 7.40-8.10, 1/8, NØ 1 / 13 gr, god sigt  
9.15-12.15, 1/8, 13-16 gr, svag vekslende  
vind, god sigt.  
Resten af dagen sol og varmt  
19.00-20.45, 4/8, N 3-1, 13-11 gr, flod-ebbe  
god sigt

Observationer Ingen på Hukket om morgenen

19.15-20.45 Lom sp 4 N / Sortand 468 N + 1+ S / Toppet  
Skallesluger 2 S + 1 hun N / Ederfugl 10 han SR  
Strandskade 38 N + 2 R / Stor Præstekrave  
2 spillende / Storspove 1 N / Sandløber 26 R  
ROVTERNE 1 ad SRS (hvilken fæl stemme) /  
~~Spilletter~~ Splitterne 3 R

Mågetællinger	Art/alder	ad	3.års	2.års	uspec	total
7.40-8.10	Sildemåge	2	1			3
	Sølvmåge	3	15	12		30
	Stormmåge	8		218		224
	Hættemåge	60				60
	Havterne	20				20
	Fjordterne	1				1
	Måge sp				50	50

Fordeling, hvor ikke andet angiver er de passive  
På Hukket

Stormmåge 2 ad + 60 fiskende / Hættemåge 2 ad /  
Havterne 12 ad / Fjordterne 1 ad

På revlerne

Sildemåge 2 ad + 1 3å / Sølvmåge 3 ad + 15 3å +  
12 2å / Stormmåge 6 ad + 12 2å + 146 2å fiskende

Hættemåge 3 ad + 5 ad fiskende / Havterne 8 ad

På revet

Måge sp 50

19.00-19.15	Art/alder	ad	3.års	2.års	uspec	total
	Sildemåge	1				1
	Sølvmåge	4	19	7		30
	Stormmåge	10		152	20	182
	Hættemåge	36		4		40
	<u>Ride</u>			2		2
	Havterne				11	11

Fordeling

Hukket

Sølvmåge 1 ad / Stormmåge 20 uspec fiskende /  
Havterne 11 uspec

Revlerne

Sildemåge 1 ad / Sølvmåge 4 ad + 19 3å + 7.2å

Stormmåge 10 ad + 144 2å / Hættemåge 36 ad +  
4 2å

Opskyl Intet nyt

fortsættes.....

Blåvand Fuglestation  
Søndag den 22. maj fortsat

Andre fugle På en travetur op til søerne 2,5 km nord for  
fyret 9.15-12.15, 1/8, 13-16 gr, svag vekslende  
vind, god sigt, sås  
Lille Lappedykker 4 (1 par ~~xxx~~ trillende i hver  
af de 2 søer / Gravand 1 fl / Krikand 4 han fl /  
Tårnfalk 1 fl / Blishøne 2 ad i den sydligste  
så + 2 ad med 9 unger i den nordligste  
Dobbeltbekkasin 2 fl / Rødben 1 hørt / Hætte-  
måge 3 ad fl / Stormmåge 1 2å fl / Ringdue 4 fl  
Gøg 20 kuk / Sanglærke 100 sy / Landsvale 20 fl  
Sortkrage 1 fl / Gråkrage 2 fl / Husskade 4 fl  
Stenpikker 4 / Bynkefugl 30 sid, fl, sy /  
Rørsanger 1 sy / Gulbug 1 sy / Tornsanger 15 sy /  
Løvsanger 10 sy / Engpiber 2 / Gul Vipstjert 1 fl  
Stær 30 fl / Tornirisk 10 k / Rørspurv 12

Rast Blåhals 1 hun på Fuglestationen

Bemærkninger Hvor kan man dog skrive meget om ingenting.

Bo Klug-Andersen

Blåvand Fuglestation  
Mandag den 23. maj 1977

Vejrforhold 4.00-5.30, først kun lidt tåge i klitterne, kl 4.30 kom tågen rullende sydfra og lukkede hurtigt udsigten, 1/8, NØ 0-2, 7 gr. Kl 8 forsvandt tågen, men kom igen under aftenobsen kl 19.30. 19.45-19.45, 1/8, NW 2, 13 gr, sigt god-50 m

Observationer 4.00-5.30 Lom sp 1 N / Strandskade 3 S / Stor Præsteklav 2 lokale / Sandløber 3 R / slut pga tåge Splitterne 2-4 hørt i tågen

19.15-19.45 Sortand 25 N + 20 S / Ederfugl 17 han S / slut pga tåge Strandskade 3 N + 2 S

Mågetællinger Art/alder ad 3.års 2.års uspec total

4.15-4.00	Svartbag	3		1	4
	Sildemåge	3		2	5
	Sølvmåge	6	14	5	25
	Stormmåge			32	32

Fordeling  
Alle passive på revlen

19.15-19.30	Sølvmåge	1	67	20	98
	Stormmåge	9		521	530
	Hættemåge	60		14	74
	Splitterne	12			12
	Havterne	7			7

Fordeling  
Passive på Hukket  
Stormmåge 3 ad + 73 2å / Hættemåge 60 ad + 14 2å / Splitterne 12 ad / Havterne 7 ad  
Passive på Revlen  
Sølvmåge 11 ad + 67 3å + 20 2å / Stormmåge 450 2å + 6 ad

Opskyl Intet nyt

Rast Gulirisk 1 syngende han + 1 hun ved Fyrvej 20, (lige øst for Radiostationen), samme sted som 13. maj.  
Grå Fluesnapper 1 nord for fyret

Bo Klug-Andersen

Blåvand Fuglestation  
Tirsdag den 24. maj 1977

Vejrforhold Den tætte tåge dækkede området til ved  
12-tiden.  
kl.4.00, 8/8, stille, 7 gr, sigt 50 m  
19.15-20.45, 1/8, NW 2, 13-11 gr, god sigt  
flod-ebbe

Observationer Ingen morgenobs grundet tåge

19.15-20.45 Lom sp 3 N / Gravand 2 S / Sortand 323 N +  
78 S / Ederfugl 24 ad han N + 10 2å han N +  
5 hun S / Strandskade 5 N / Strandhjejle 1 S /  
Sandløber 74 S + 5 R

Mågetælling Opgivet p.g.a. tåge og forstyrrelser.

Opskyl Intet nyt

Klug

Blåvand Fuglestation

Torsdag den 26. maj 1977

Vejrforhold 4.00-5.00, 1/8, stille, 3-4 gr, god sigt,  
ebbe-flod.

Resten af dagen sol og ret lunt

Observationer Spidsand 1 han N / Sortand 35 S / Ederfugl

4.00-5.00 2 han S / Strandhjejle 1 hørt

Bemærkninger **D**agen helligedes tænkning

Klug

Blåvand Fulgestation

Fredag den 27.maj 1977

Vejrforhold 4.00-7.00, 1/8, 7-10 gr, god sigt, næsten vindstille, ebbe-flod.  
Resteh af dagen sol og lunt.

Observationer 4.00-7.00 Lom sp 1 N / Sortand 646 N + 3 S / Fløjlsand 56 N + 5 S / Ederfugl (8 han ad + 3 2å han + 2 hun) S / Strandskade 21 N + 18 + 19 S / Toppet Skallesluger 24 N + (18 hun + 1 han) R Vibe 2 N / Stor Præstekrave 1 spillende / Storspove 1 hørt + 1 S / Sandløber 60 N + 90 S / SANDTERNE 1 R ( se neden for )

Mågetælling	Art/alder	ad	3.års	2.års	uspec	total
7.00-7.15	Sildemåge	1				1
	Sølvmåge	4		32		36
	Stormmåge	1		21		22
	Hættemåge	12		2	35	50
	SANDTERNE	1				1

Rast SANDTERNE 1 R på 1.revle.  
Franotaterne: "1 ad set fiskende ved bredden. Bestemt på sin fr<sub>a</sub> splitterne afvigende flugt, der nærmest var midt mellem hættemågens og splitterternens. På den brede, lidt kløftede hale og på det relativt korte og tykke næb. Stemmen hørtes en enkelt gang, kæ-kæ-kæ-kæ-..... Var helt forskellig fra Splitternens. *dlå Dnehög..*  
Set 4.53-4.58+ 5.11+5.14 + 5.54-7.15 i Kova 10x50 og Kova ~~10xx~~ 25x60 på 100 m's afstand i ofint medlys

Bemærkninger De' var skisseme lækert!!!!!!!!!!

ert. ulært ????

Bror Klog

Blåvand Fuglestation  
Lørdag den 28. maj 1977

Vejrforhold 4.00-7.00, 1/8, NW 3-4, 10-12 gr, god sigt,  
ebbe-flod  
Bløv halvskyet og køligere i løbet af dagen.

Observationer 4.00-6.00 Lom sp 7 N / Anas sp 1 S / Sortand 6 S + 25 N /  
Strandskade 3 N.

Mågetælling	ART/ald	ad 3.års	2.års	uspec	total
6.00-6.30	Sølvmåge	<del>32</del>	32		37
	Stormmåge	4	130		134
	Hættemåge	24	3		27
	Havterne	12			12
	Splitterne	2			2

Opslyl Intet nyt  
Bemærkninger Det er begyndt at vælte med mennesker og  
tyskere. Badnr, nu v r man lige sluppet af  
med storbyens stress, støj og mennskevrimmel,  
og så overfalder de minsandten også en her  
Det er helt rart at skulle væk herfra på  
tirsdag.

Klug

Blåvand Fuglestation  
Søndag den 29. maj 1977

Vejrforhold 4.00-7.00, 4/8, N 5-7, 8-10 gr, god sigt, ebbe

Observationer 4.00-7.00 Lom sp 6 N / Sortand 38 N + 3 S / Ederfugl  
(4 ad han + 2 2å han + 1 hun) S / Toppet  
Skallesluger 3 N / Stor Præstekrave 2 R /  
Spove sp 2N / Sandløber 32 N / Sortkrage 3 S

Mågetælling	Art/alder	ad	3.års	2.års	total	uspec
7.00-7.15	Svartbag	2	3			5
	Sølvmåge	4	2	31		37
	Stormmåge	3		130		133
	Hættemåge	12		3		15
	Splitterne	4				4
	Havterne	38				38
	Fjordterne	3				3

Opskyl Som vanligt, intet nyt.

Bemærkninger Jeg ville næsten hellere have stået ved motorvejsdelen af Lyngbyvejen midt i myldretiden, end at sidde her hvor tyskerne drøner uhammet om hjørnet hvert andet sekunt. Øvvvvvvvvv bøvvvvvvv.  
Gule regnfrakker + gule gummistøvler = tyskere

Rast  $10^6$  tyskere og  $5 \times 10^{-3}$  fugle

Klug

Blåvand Fuglestation  
Mandag den 30. maj 1977

Vejrforhold 4.00-7.00, 4/8 N 3, 6-10 gr, god sigt, ebbe

Observationer 4.00-7.00 Lom sp 4 N + 1 S / Sortand 40 N + 14 S /  
Ederfugl 4 ad han S / Toppet Skallesluger 8 S /  
Standskade 24 S / Stor Præstekrave 2 R /  
Sandløber 130 R / HFterne 10 N / Splitterne 3 R

Mågetælling	Art/alder	ad	3.års	2.års	uspec	total
7.00-7.15	Svartbag	1				1
	Sølvmåge	12		61		73
	Stormmåge	1		144		145
	Hættemåge			6		6
	Havterne	4				4

Opskyl Lidt nye muslinger og lidt nye ormerør

Bemærkninger Den ene byge, der er faldet, har ikke kunnet holde turisterne væk.

Klag, nu Kajer

Blåvand Fuglestation  
Torsdag den 30. juni 1977

- Vejrforhold : SW 4-(5), 6/8, god sigt, +16°C.- for whole day.
- Observationer : Ingen før imorgen.
- Rastende fugle : For 29/6: Huldue 2, Stenpikker 2, Tornirisk 6.  
For 30/6-idag: Gøg 1-2, Gråkrage 2, Bynkefugl  
flere par nord for Stationen (velnok 5-6 par)  
med nyudfløjne unger, Sortstrubet Bynkefugl  
1 han N for Stationen, Tornsanger 10-15, Gulbug  
1 han i haven, Rødrygget Tornskade 1 han,  
Rådyr 1 hun og masser af harer..
- Bemærkninger : Ankom igår aftes ved 17-tiden sammen med Stig  
Laursen (som var så elskværdig at køre os her-  
over), Jeanette Lehn og Nille "Lehn". Rent  
umiddelbart så her ret nysseligt ud (mere end  
visse personer åbenbart synes her ser ud efter  
at jeg har været her), men panderne var smurt  
ind i tran eller mågelort eller hva helvede det  
var for noget. Nå, skidt - det skidt er fjernet.
- Gæster : Stig Laursen (som kørte hjem til middag), Jeanet-  
te Lehn (som er syg), Nille (som ikke rigtig  
ved noget) og mig (som er hypoconder- eller  
hvorn det nu staves).

Yours sincerely,  
John Faldborg Andersen.

B/2

**DANSK ORNITHOLOGISK FORENING**

**Blåvand Fuglestation**

**Dagrapporter 1977 b**

**Tilhører Blåvand Fuglestation**

**Må ikke udlånes**

Blåvand Fuglestation  
Fredag den 1. juli 1977

Vejrforhold : 0400-0700: SW4-(5), 8/8, regn, dis, sigt: 3-4 km.  
1945-2115: WNW 4-(5), 4/8, fed sigt

Observationer  
0400 - 0700 : Sule 2.å/1 S, Gravand han/1 S, hun/1 S, Sort-  
and han/74 S, hun/20 S, usp./885 S, And sp. 2  
S, Ll.Kobbersneppe 1 S, Alm. Ryle 3 S, Havter-  
ne ad./5 S, Splitterne ad./63 S, Alm. Kjove ad.  
mørk/1 N, ad. lys/2 N, Huldue 2 R, Hv.Vipstjert  
1 ad. R, Rørspurv 1 R.

1945 - 2115 : Lom sp. 1 S + 1 N, Sule 3.å/1 N, 2.å/1 S + 2N,  
usp./1 N, Sortand usp./79 S, Spove sp. 2 S,  
Isl. Ryle 1 S, Alm. Kjove ad. lys/1 S + 1 R,  
Ride usp./495 S (+ løst anslået 1000-1500 R),  
HF-terne usp./24 S + 6 N, Splitterne ad./5 S +  
22 N, Spættet Sæl 1 R på revle.

Måger & Terner  
0650 - 0715

: Art/Aldre	ad.	3.å	2.å	usp.	total
Svartbag	26	24	10	-	60
Sildemåge	38	18	11	-	67
Sølvmåge	15	33	21	-	69
Stormmåge	-	-	1	-	1
Hættemåge	4	-	1	-	5
Ride	42	-	43	500	585
Fjordterne	-	-	1	-	1
Havterne	5	-	-	-	5
Splitterne	58	-	1	-	59

Flod/Ebbe. Revler synlige. Højvande kl. 0205 og  
kl. 1430. Mili skyder fra kl. 0700. 3 turister.  
Før tællingen (kl. ca. 0530) stod ca. 400 Ri-  
der på Nordhukket, men fløj ud på revlerne ved  
Sydhukket da det blev lavvande.

Rastende fugle : Ringdue 8, Tyrkerdue 3, Gøg 1, Mursejler 10 SW,  
Stenpikker 1 han, Sortstrubet Bynkefugl 1 hun,  
Bynkefugl 8-10, Tornsanger 15, Rødrygget Torn-  
skade 1 hun, Gråsiskan 1.

Bemærkninger : Der er ikke rigtig sket nåt endnu...

Gæster : Gregers Johannesen fra Odense kom idag - ellers  
Jeanette

og John Faldborg

Blåvand Fuglestation  
Lørdag den 2. juli 1977

Vejrforhold : 0400-0700: Aner det ikke.  
0750-0815: NW 4-5, 6-7/8, sigt: god  
1945-2045: NW 3, 7/8, sigt: god  
2045-2115: NW 2, do., do..

Observationer : Gravand han/1 S, hun/1 S, usp./34 S, Sortand  
1945 - 2115 han/9 S, usp./96 S + 272 N, Strandskade 22 S,  
Storspove 8 S, Småspove 2 S, Alm. Ryle 1 S,  
Alm. Kjove ad. mørk/1 S-R, HF-terne ad./49 S,  
Splitterne ad./7 S + 10 N.

Måger & Terner : Art/Aldre ad. 3.å 2.å usp. total  
0750 - 0815  
Svartbag 12 3 4 - 19  
Sildemåge 88 22 11 - 121  
Sølvmåge 59 38 19 - 116  
Stormmåge 3 - - - 3  
Gråmåge - - 1 - 1  
Hættemåge 8 - 1 - 9  
Ride 97 - 80 - 177  
Splitterne 10 - - - 10

Flod/Ebbe. Revler synlige. Alle passive på disse. 1 Marsvin (af ældre dato) lå død på stranden, og 6 Spættet Sæl og 1 Gråsæl sås ligge på revler langt ude.

1925 - 1945 : Art/Aldre ad. 3.å 2.å 1.å total  
Svartbag 10 5 5 - 20  
Sildemåge 54 11 6 - 71  
Sølvmåge 51 42 14 1 108  
Stormmåge 2 4 2 - 8  
Hættemåge 6 - - - 6  
Ride 600 - 500 - 1100  
HF-terne 21 - - - 21  
Havterne 3 - - - 3  
Splitterne 30 - - - 30

Ebbe. Revler synlige. Mange turister på stranden. Alle Riderne pass. på revler syd f. Hukket. Flere Rideflokke kom fra øst/syd til rst. under tællingen. En del sortvingede måger "fiskende".

Rastende Fugle : Tårnfalk 1 han (osse igår), Stenpikker 2 han, Bynkefugl 8-10, Gulbug lpar i baghaven, Gærdesanger 1, Tornsanger ja, Rødrygget Tornskade 1 han (de har rede øst for Stationen lissom sidste år).

Bemærkninger : Iøvrigt sås 1 Spættet Sæl og 1 Gråsæl under aftenobsen.

Igår kom en ældre dame herind og berettede om en død fugl med ring hun havde set på stranden - men da hun ikke viste om det var, ringen, benet eller fuglen i særdeleshed "man" var interesseret i - ja så lod hun den sgu ligge.

Personale : Gregers, Jeanette  
og Faldborg

Blåvand Fuglestation  
Søndag den 3. juli 1977

Vejrforhold : 0400-0600: W 1, 8/8, 2 regnbyger, sigt: god  
0600-0700: WSW 2, 7-8/8, sigt: god  
1945-2115: NW 1-2, 8/8, tåge, sigt: 2 senere lkm

Observationer : Lom sp. 8 S, Sule ad./2 N, 3.å/2 N, 2.å/3 N,  
0400 - 0700 Storskarv ad./2 N, Gravand han/1 S, hun/1 S,  
usp./45 S, Krikand usp./6 S, Fløjlsand han/1 S  
Sortand han/2 S + 1 N, usp./1936 S + 2352 N,  
Ederfugl han ad./3 S, hunjuv./2 S, Toppet Skal-  
lesluger han/1 S, hun/1 S, usp./18 S + 2 N,  
Strandskade 87 S + 10 N, Storspove 11 S, Små-  
spove 3 S, Spove sp. 1 S, Ll. Kobbersneppe 1 S,  
Alm. Ryle 9 S, Alm. Kjove mørk/1 S, Gråmåge  
2.å/1 N-R-N, Dværgmåge 2.å/1 N-R (se mågetæll.),  
Hættemåge ad./3 S, 1.å/1 S + 1 N, Havterne ad./  
12 S + 3 N, 2.å/2 S, HF-terne ad./4 S + 10 N,  
usp./10 S, Splitterne ad./109 S + 35 N, 2.å/1 S  
+ 1 N, 1.å/3 S, usp./4 S.

1945 - 2115 : Sortand usp./7 S + 550 N, Tp. Skallesluger usp./  
2 N, Strandskade 7 S, Storspove 6 S, Alm. Ryle  
7 S-R, Storkjove 1 N, Hættemåge ad./25 S, 2.å/  
1 S + 1 N, Ride ad./10 S-R, 2.å/11 S-R, usp./  
132 S-R, Havterne ad./2 S, HF-terne ad./15 S,  
Splitterne ad./6 S, 1.å/1 S, Sæl 1 R

<u>Måger &amp; Terner</u>	<u>Art/Aldre</u>	<u>ad.</u>	<u>3.å</u>	<u>2.å</u>	<u>1.å</u>	<u>usp.</u>	<u>total</u>
0645 - 0720	Svartbag	7	3	6	-	-	16
	Sildemåge	36	2	4	-	-	42
	Sølvmåge	43	15	13	1	-	72
	Stormmåge	1	-	-	-	-	1
	Hættemåge	2	-	2	1	-	5
	Dværgmåge	-	-	1	(se morgenobs.)		1
	Ride	386	-	275	-	-	661
	Havterne	6	-	-	-	-	6
	Fjordterne	8	-	2	-	-	10
	Splitterne	123	-	11	-	-	134
	Dværgterne	2	-	-	-	-	2

Flod/Ebbe. Alt hvad der ku gå på to ben passivt.  
Spøttet Sæl 5 på revler langt mod syd. Under  
tællingen trak Alm. Kjove mørk/2 S.

1900 - 1945	<u>Art/Aldre</u>	<u>ad.</u>	<u>3.å</u>	<u>2.å</u>	<u>1.å</u>	<u>usp.</u>	<u>total</u>
	Svartbag	6	3	2	-	-	11
	Sildemåge	44	8	2	-	-	54
	Sølvmåge	27	12	2	2	40	83
	Stormmåge	-	-	-	-	-	0
	Hættemåge	1	-	-	-	-	1
	Ride	21	-	39	-	1500	1560
	Havterne	12	-	-	-	-	12
	HF-terne	25 (fiskende)	-	-	-	-	25
	Splitterne	18	-	-	2	-	20

Flod/Ebbe. Revler synlige. Ud af 200 Rider var  
de 110 adulte - de der Rider er iøvrigt pisse-  
svære at skelne på den afstand de nu engang står  
i. Under tællingen Fiskehejre 1 N

fortsættes

Blåvand Fuglestation  
Søndag den 3. juli 1977 fortsat

- Rast iøvrigt : Tårnfalk 1 han, Ringdue 8, Gøg 1, Bynkefugl 10, Sortstrubet Bynkefugl 1 han + 1 hun, Stenpikker 4 ad. + 2 l.å, Topmejse 1, Gærdesanger 1par, Tornsanger, Gulbug 2par, Rødrygget Tornskade 1 han.
- Stranden : Under en gåtur langs stranden fandt vi 3 Mallebukker - 1 på Nordstranden og 2 på selve Hukket.
- Bemærkninger : En ganske geném dag helt igennem...  
*GEMEN TOS!*
- Gæster : Gregers og Jeanette og hen under aften kom Agnes og Arne Østvand fra Bryrup ved Silkeborg.
- Observatør : John Fallos Andersen

Blåvand Fuglestation  
Mandag den 4. juli 1977

Vejrforhold : 0400-0700: Ak ja  
1945-2100: N 3-4, 7-8/8, sigt: vekslende mellem 2-3 km. og 2-300 m., men hele tiden væltede dis/tåge/havgus ind.

Observationer  
1945 - 2115 : Lom sp. 1 N, Gravand han/4 S, hun/6 S, usp./25 S, Sortand usp./65 S + 165 N, Ederfugl hunjuv./1 S, Tp. Skallesluger usp./4 S + 6 N, Strandskade 28 S + 8 S-R-S + 8 S-R, Storspove 1 S, Småspove 1 S, Ll. Kobbersneppe 3 S, Alm. Ryle 15 S + 29 S-R-S, Hættemåge ad./27 S, Ride usp./150 S + 160 S-R, HF-terne ad./70 S, Havterne ad./8 S, Splitterne ad./3 S + 6 N, 1.å/1 S.

Måger & Terner  
0700 : Ingen tælling.

1935 - 1950 : Art/Aldre ad. 3.å 2.å 1.å usp. total

Svartbag	3	4	5	-	-	12
Sildemåge	41	8	8	-	-	57
Sølvmåge	36	35	18	3	-	92
Ride	-	-	-	-	320	320
HF-terne	6 (fiskende)	-	-	-	-	6
Havterne	6	-	-	-	-	6
Splitterne	17	-	-	-	-	17

Flod/Ebbe. 2 revler synlige hvorpå måger og terner stod passive. Under tællingen og aftenobsen tilflyvning af Havterne fra nord.

Rast iøvrigt : Tårnfalk 1 han, Sortstrubet Bynkefugl 1 han, Rødrygget Tornskade 1 par - med andre ord: det sædvanlige.

Tilf. obs. : Hukket kl. 1500: Sule 2.å/1 N, Topmejse 1 i de visne graner på stranden.

Gæster : Arne, Agnes, Gregers og Jeanette og Nille ej at forglemme.

Faldborg.

Blåvand Fuglestation  
Tirsdag den 5. juli 1977

Vejrforhold : 0400-0630: N 3, 8/8, dis/tåge, sigt: 500m-1 km  
0630-0700: N 2-3, 0/8, sigt: god  
1945-2115: Stille, 0-1/8, sigt: god

Observationer  
0400 - 0700 : Lom sp. 1 N, Rødstrubet Lom 1 R, Sule 2.å/2 N, Gravand han/6 S, hun/7 S, Sortand usp./357 S + 505 N, Tp. Skallesluger usp./6 S + 5 N, Strandskade 19 S + 5 N, Småspove 1 S, Ll. Kobbersneppe 7 S, Alm. Ryle 22 S, Svartbag ad./1 S, 3.å/1 S, Hættemåge ad./5 S + 7 N, 2.å/2 N, HF-terne ad./17 S + 11 N, 2.å/1 N, Splitterne ad./40 S + 10 N, 2.å/1 S, 1.å/1 S, Hvid Vipstjert juv./2 R, Stør 1 ind f. W

1945 - 2115 : Lom sp. 1 S, Gravand 129 S, Fløjlsand 1 S-R, Sortand han/6 N, usp./551 S + 1705 N, Toppet Skallesluger usp./16 S, Strandskade 21 S + 1 R, Storspove 3 S, Alm. Ryle 20 S, Hættemåge 25 S, Ride usp./400 S, HF-terne usp./10 S og 6 sæler på revler.

Måger & Terner  
0615 - 0645 : 

<u>ART/Aldre</u>	<u>ad.</u>	<u>3.å</u>	<u>2.å</u>	<u>1.å</u>	<u>usp.</u>	<u>total</u>
Svartbag	4	1	5	-	-	10
Sildemåge	51	18	19	-	-	88
Sølvmåge	35	20	15	-	30	100
Ride	135	-	190	-	-	325
Havterne	8	-	1	-	-	9
Fjordterne	21	-	3	-	-	24
<u>Splitterne</u>	<u>33</u>	<u>-</u>	<u>12</u>	<u>1</u>	<u>-</u>	<u>46</u>

Flod/Ebbe. 1 revle. Alle fugle passive på selve Hukket.

1915 - 1930 : 

<u>Art/Aldre</u>	<u>ad.</u>	<u>3.å</u>	<u>2.å</u>	<u>1.å</u>	<u>usp.</u>	<u>total</u>
Måger sp.		adskillige				-
Ride	-	-	-	-	1200	1200
HF-terne	25 (fiskende)	-	-	-	-	25
<u>Splitterne</u>	<u>20 (do.)</u>	<u>-</u>	<u>-</u>	<u>-</u>	<u>-</u>	<u>20</u>

Flod/Ebbe. Ingen Revler. Alle på vandet pass. og i stærkt modlys. Under tællingen trak Fiskehejre 7 S, Strandskade 6 S og Storspove 2 S

Stationen : Fiskehejre 3 S, Storspove 10 S, Småspove 3 S, Hvidklire 1 S, Tyrkerdue 4, Stør 250 juv. i klitterne, Sortstrubet Bynkefugl 1 par, Rødr. Tornskade 2 par (et par E f. St. og 1 par W f. Fyret - desuden et par nede ved Bent)....

Semine : Rovterne 1 E kl. ca. 2000 set af Erik, Jeanette og mig - lige før Dylans Hard Rain.

Bemærkninger : Den gode Gregers er vist ved at få Blåvandskuller - hele dagen har han vandret hvileløst omkring og skrevet "tilhører Blåvand Fuglest" på alt han har været i nærheden af - selv margarine, lokospapir, plastikposer og etiketter på flasker - ændres dette ikke snarest må vi vist erkende at han står for en snarlig hjemsendelse med 1220-bussen - uden varsel...  
John

Blåvand Fuglestation  
Onsdag den 6. juli 1977

Vejrforhold : 0400-0515: N 1-2, 4/8, sigt: god  
0515-0615: N 1-2, 4-5/8, sigt: god  
0615-0700: NNE 2, 7/8, sigt: god  
1945-2015: NE 3, 6/8, sigt: god  
2015-2115: NE 1-2, 4-5/8, sigt: god

Observationer  
0400 - 0700 : Rødstrubet Lom 1 R, Lom sp. 4 S + 1 S-R + 1 N-R, Tp. Lappedykker 2 S, Fiskehejre 2 N, Gravand han/1 S, hun/1 S, usp./24 S, Krikand usp./2 S, Pibeand han/7 N, hun/6 N, Sortand han/6 S + 15N, hun/2 S + 6 N, usp./2206 S + 450 N, Ederfugl han ad./7 S + 4 N, hunjuv./8 S, usp./11 S, Tp. Skallesluger han/2 S, hun/1 S, usp./28 S, And sp. 2 S, Strandskade 24 S + 1 R, Storspove 3 S, Småspove 3 S, Ll. Kobbersneppe 4 S + 3 N, Rødben 2 N, Alm. Ryle 11 S + 5 N, Alm. Kjove lys/1 S-R-S, Hættemåge ad./7 S, Dværgterne ad./1 N-S, l.å/3 N-S, Gråsæl 1 R, Spættet Sæl 6 R på revlør.

1945 - 2115 : Lom sp. 1 N-S + 1 N, Sule 2.å/1 N, Fiskehejre 1 S, Gravand han/1 S, hun/2 S, usp./9 S, Sortand usp./512 S + 43 N, Strandskade 8 S, Storspove 4 S, Småspove 2 S, Ll. Kobbersneppe 6 S, Rødben 7 S, Alm. Ryle 10 S, Hættemåge ad./1 S, Dværgterne usp./1 S.

Måger og Terner  
0645 - 0705

Art/Aldre	ad.	3.å	2.å	1.å	usp.	total
Svartbag	1	3	3	-	-	7
Sildemåge	6	-	-	-	-	6
Sølvmåge	3	3	18	-	-	24
Stormmåge	9	-	3	-	-	12
Hættemåge	2	-	1	1	-	4
Ride	16	-	49	-	-	65
Fjordterne	24	-	2	-	-	26
Havterne	7	-	-	-	-	7
Splitterne	9	-	5	-	-	14

Flod/Ebbe, Enkelte, kun lige vandfrie revler synlige - ellers stående å a strand. Mange flere måger (især Rider) før tællingen, men de blev jaget nordpå af turister.

1940 - 1945 : Art/Aldre ad. 3.å 2.å 1.å usp. total

Sølvmåge	-	-	1	-	-	1
Hættemåge	-	-	-	1	-	1

Flod. Ingen revler. Sølvmågen stod der udelukkende fordi vingen var brækket - den smed vi i vandet. Masser af Rider på vandet syd f. Hukket men umulige at optælle pga. bølger. 1 olieskadet Ederfugl hun på stranden (bug).

Stationen : Sortstrubet Bynkefugl lpar, Rødr. Tornskade.

Tilf. obs. : Hukket kl. 1225: Alm. Kjove mørk/1 S.

Gæster : Gregers, Agnes, Arne, Nille & Jeanette  
Faldborg

Blåvand Fuglestation  
Torsdag den 7. juli 1977

Vejrforhold : 0400-0700: N(NNE)1-2, 7/8, sigt: god  
1945-2030: NE 2=3, 3-4/8, sigt: god  
2030-2115: NE 1, 1/8, sigt: god

Observationer  
0400 - 0700 : Lom sp. 1 S + 2 N, Sule 2.å/1 N, Gravand han/  
2 S, hun/2 S, usp./27 S, Gråand 1 S, Sortand  
han/9 S + 2 N, hun/8 S, usp./1477 S + 416 N,  
Ederfugl han ad./1 S, hunjuv./4 S, Toppet Skal  
lesluger han/3 S, hun/12 S, usp./14 S + 8 N,  
Strandskade 12 S + 1 N, Storspove 6 S, Småspo-  
ve 1 S + 1 N, Rødben 2 N, Hvidklire 1 N-E,  
Alm. Ryle 2 S + 4 S-R, Gråsiskan 3 ude og vende

1945 - 2115 : Lom sp. 1 N, Sule usp./1 N, Gravand han/6 S,  
hun/1 S, usp./30 S, Fløjlsand han/1 S, hun/1 S  
Sortand usp./118 S + 155 N, And sp. 10 N, Tp.  
Skallesluger usp./1 S, Strandskade 8 S + 3 N,  
Alm. Ryle 17 S, Hættemåge usp./11 S.

Måger & Terner  
0635 - 0720 : 

Art/Aldre	ad.	3.å	2.å	1.å	usp.	total
Svartbag	7	5	9	-	-	21
Sildemåge	32	7	3	-	-	42
Sølvmåge	33	36	28	2	-	99
Stormmåge	43	-	14	-	-	57
Hættemåge	5	-	2	1	-	8
Ride	40	-	110	-	-	150
HF-terne	134	-	7	-	-	141
Fjordterne	-	-	-	1	-	1
Splitterne	56	-	6	1	-	63
Dværgterne	1	-	-	2	-	3

Flod/Ebbe. En revle. Alle passive pudsende sig  
på stranden - ternerne ret urolige - men nok  
overvejende Havterne. Flere måger  $\frac{1}{2}$  time før  
tælling - men de blevet jaget væk af turister.

1945 - 1950 : 

Art/Aldre	ad.	3.å	2.å	1.å	usp.	total
Svartbag	-	3	4	-	-	7
Sølvmåge	-	-	9	-	-	9
Ride	-	-	-	-	80	80

Flod/Ebbe. 1 lille revle hvorpå alle stod pas-  
sive. Dog lå Riderne passivt på vandet i mod-  
lys. Ederfugl 1 oilwounded

Stranden : Kl. ca. 1145: 13 sæler på revler (Gregers).

Stationen : Kærnebider 1 i Christensens fuglebad til mor-  
gen, Rødrygget Tornskade, Gærdesanger.....

Bemærkninger : Agnes & Arne rejste til aften.

Gæster : Gregers, Jeanette & Nille

Blåvand Fuglestation  
Fredag den 8. juli 1977

Vejrforhold : 0400-0530: NE 1-2, 2-3/8, sigt: god  
0530-0630: N(NNE)2-3, 2/8, sigt: god  
0630-0700: N(NNE)3, 7/8, sigt: god  
1930-2030: NE 3-4, 2/8, sigt: god  
2030-2100: N(NNE)2, 4/8, sigt: god

Observationer : Lom sp. 5 S + 2 N, Rødstrubet Lom 1 R (olieret  
0400 - 0700 på bagerste højre side - i sejlretningen),  
Gravand usp./8 S, Sortand han/5 S, hun/8 S,  
usp./843 S + 104 N, Fløjlsand han/8 N-S, hun/  
1 N-S, usp./2 S + 3 S-N, Ederfugl han ad./1 S,  
Tp. Skallesluger hun/1 S, usp./3 S, Strandska-  
de 24 S + 4 R-S + 6 N, Storspove 1 N, Småspove  
1 N, Ll. Kobbersnepe 4 S + 1 N, Rødben 1 S,  
Hvidklire 1 S + 1 R-S, Alm. Ryle 10 S, Hætte-  
måge ad./2 S, 2.å/1 S, 1.å/3 S, usp./6 S,  
Sortterne ad./1 S, Rovterne ad./1 S, Sortkrage  
2 R, Gul Vipstjert juv./2 R, Hvid Vipstjert  
juv./8 R.

1930 - 2100 : Fiskehejre 1 S, Gravand han/1 S, hun/2 S, usp.  
20 S, Sortand usp./42 S + 2 N, Tp. Skalleslu-  
ger usp./5 N, Strandskade 15 S + 4 N, Storspo-  
ve 1 S, Vader sp. 2 S, Alm. Ryle 1 S, Hættemå-  
ge ad./5 S, 2.å/4 S, Havterne ad./10 S, Fjord-  
terne ad./2 S, HF-terne ad./72 S, Splitterne  
ad./1 S, 1.å/1 S.

Måger & Terner : Art/Aldre ad. 3.å 2.å 1.å usp. total  
0640 - 0740  
Svartbag 7 3 7 - - 17  
Sildemåge 95 16 22 1 - 134  
Sølvmåge 24 65 52 2 - 143  
Stormmåge 54 - 15 - - 69  
Hættemåge 3 - 2 3 - 8  
Ride 110 - 255 - - 365  
Fjordterne 62 - 3 - - 65  
Havterne 69 - 6 2 - 77  
Splitterne 83 - 11 6 - 100  
Dværgterne 1 - - - - 1

Ebbe /Flod. 1 revle s.f. Hukket. Flest fugle  
på Nordhukket. 3/4 af optællingstiden brugt på  
Hav- og Fjordterne. Enormt mange Fjord- i for-  
hold til hva man hører fra tidligere år!!!!  
20 Havterner fiskende - ellers alt passivt på  
stranden pudsende og hakkende.

1930 - 1935 : Ingen optælling. Men der var noen!!

Stationen : Musvit ljuv., Sortstrubet Bynkefugl lpar.

Bemærkninger : Fed rengøring hele formiddagen - med vask af  
gulve på loft og i køkken.. Imorgen ska vi så  
låne Ereks støvsuger og så blir der støvsuget  
og så må det gulvtøppe hellere hives af..  
Erik, Lisbeth, Nadja (Jeans family) kom til  
aften med mad til 1/2 år....  
ellers Gregers, Nille og Jeanette og

FALDBORG (Pyhhhh)

Blåvand Fuglestation  
Lørdag den 9.juli 1977

- Vejrforhold : 0400-0700: N sæføli - ellers en Hjelmgaard..  
1930-2100: N 4, 2/8, sigt: god
- Observationer : En dyne  
0400 - 0700
- 1930 - 2100 : Lom sp. 2 N, Gravand usp./39 S, Fløjlsand han/  
1 S, hun/1 S, Sortand usp./253 S + 304 N,  
Strandskade 2 S, Rødben 1 S, Alm. Ryle 3 S, Hæt  
temåge ad./4 S, Havterne ad./2 S
- Måger & Terner : Ingen optælling  
0700
- 1930 : Højvande - ingen måger & terner..eller revler  
for den sags skyld
- Stationen : Sortstrubet Bynkefugl 1 han, Tyrkerdue 1.
- Gæster : Erik, Lisbeth, Nadja, Nille, Jeanette & Gregers
- Observatør : John Faldborg.

Blåvand Fuglestation  
Søndag den 10. juli 1977

Vejrforhold : 0400-0700: N sæføli - els en Hjelmggaard  
1930-2030: NW 3, 3/8, sigt: moderat  
2030-2100: NW 2-3, 6/8, sigt: moderat

Observationer

1930- 2100 : Lom sp. 1 N, Gravand usp./21 S, Fløjlsand 2 S  
Sortand usp./84 S + 50 N, Tp. Skallesluger  
hun/1 N, usp./14 S + 5 N, Strandskade 33 S,  
Storspove 2 S, Småspove 3 S, Alm. Ryle 5 S,  
Hættemåge ad./3 S, l.å/2 S, usp./7 S, Fjord-  
terne ad./1 S, Havterne ad./5 S

2100 - 2115 : Strandskade 32 S

Måger & Terner : Ingen optælling  
0700

1915 - 1930 : 

<u>Art/Aldre</u>	<u>ad.</u>	<u>3.å</u>	<u>2.å</u>	<u>1.å</u>	<u>usp.</u>	<u>total</u>
Svartbag	3	2	2	-	-	7
Sildemåge	2	-	-	-	-	2
Sølvmåge	-	-	-	-	55	55
Ride	-	-	60	-	210	270
<u>Splitterne</u>	<u>10</u>	<u>-</u>	<u>-</u>	<u>2</u>	<u>-</u>	<u>12</u>

Flod/Ebbe. 1 revle. Rider på vandet. Splitter  
ne fiskende. Andet passivt på revlen. Dårligt  
lys og tonsvis af gale sundown-turister.

Stationen : Gøg 1, Rådyr 3 og 1 død Hugorm N f. St.

Gæster : se igår

Extra-bemærkning : Det blir således at der imorgen til alles sto  
re overraskelse vil forekomme tre timers mor-  
gen-obs.....

Blåvand Fuglestation  
Mandag den 11. juli 1977

Vejrforhold : 0400-0700: WNW 3-4, 8/8, sigt: god  
1930-2100: W(WNW)0-1, 8/8, sigt: god

Observationer  
0400 - 0700 : Lom sp. 6 N, Sule 2.å/1 S, usp. juv./1 N, Gravand han/3 S, hun/6 S, usp./12 S, Sortand usp./354 S + 385 N, Tp. Skallesluger han/1 S, hun/2 S, usp./6 S + 22 N-S, Strandskade 80 S + 7 S-R- (1 juv.), Storspove 2 N, Alm. Ryle 13 S, Ryle sp. 1 S, Sandløber 3 S, Alm. Kjove lys/1 N, Storkjove 2 N, Alkefugl sp. 1 S.

1930 - 2100 : Sortand hun/2 S, usp./35 S + 125 N, Tp. Skallesluger usp./4 R, Strandskade 2 S, Alm. Ryle 9 S, Alm. Kjove lys/1 S + 1 N, Hættemåge 2.å/1 S, 1.å/1 S

Måger & Terner  
0700 - 0745

Art/Aldre	ad.	3.å	2.å	1.å	usp.	total
Svartbag	7	3	7	-	-	17
Sildemåge	46	13	7	-	-	66
Sølvmåge	80	26	49	2	-	157
Stormmåge	21	-	9	-	-	30
Hættemåge	8	-	3	6	-	17
Ride	2	-	10	-	-	12
Fjordterne	14	-	2	-	-	16
Havterne	19	-	-	1	-	20
<u>Splitterne</u>	<u>104</u>	<u>-</u>	<u>12</u>	<u>11</u>	<u>-</u>	<u>127</u>

Ebbe/Flod. 1 revle. Alt pass. på revle & Huk. Under tællingen Rødben 4 S-R, Alm. Kjove lys/1 N....På selve stranden stod kl. ca. 0930 250 usp. Splitterner.

1910 - 1935

Art/Aldre	ad.	3.å	2.å	1.å	usp.	total
Svartbag	12	6	10	-	-	28
Sildemåge	73	23	21	-	-	117
Sølvmåge	35	102	76	-	-	213
Stormmåge	15	-	3	-	-	18
Hættemåge	-	-	1	8	-	9
Ride	30	-	80	-	-	110
HF-terne	35 (fiskende)	-	-	-	-	35
Havterne	10	-	-	3	-	13
<u>Splitterne</u>	<u>54</u>	<u>-</u>	<u>-</u>	<u>8</u>	<u>-</u>	<u>62</u>

Ebbe/Flod. 2-3 revler synlige S f. Hukket hvor på alt stod passivt. Under tællingen Alm. Ryle 1 R, Alm. Kjove usp./1 jagtede terner langt S f. Hukket (forsvandt mod syd senere)..

Stationen : Tårnfalk 1, Stenpikker 5-8, Sortstrubet Bynkefugl 1 han, Rødrygget Tornskade 2par.

Bemærkninger : Fam. Lehn (incl. Jean.) forsvandt desværre mod øst idag - det var en dybt nedbrudt Faldborg der gik ned til en ualmindelig tynd aftenobs.

Observatører : Gregers & Faldborg

Blåvand Fuglestation  
 Tirsdag den 12. juli 1977

Vejrforhold : 0400-0700: NW 4, 8/8, sigt: god  
 1930-2030: NW 4, 2/8, sigt: god  
 2030-2100: NW 4-5, 1/8, sigt: god

Observationer  
 0400 - 0700 : Sule 2.å/1 S, usp.juv./1 N, Gravand usp./18 S  
 Gråand hun/2 N-S-N, Sortand usp./310 S + 126  
 N, Tp. Skallesluger han/1 S, hun/7 S, usp./3  
 S, Strandskade 30 S + 1 S-R-S + 1 S-R + 2 N,  
 Småspove 1 S, Ll. Kobbersnepe 3 S, Alm. Ryle  
 2 S + 2 S-R-S + 1 R, Sandløber 3 S-R-S, Alm.  
 Kjove lys/2 S + 1 S-R + 1 R-S, mellem/1 R,  
 mørk/1 S, usp./1 S, Gråmåge 4.å/1 S-R(-S ?),  
 Ride usp./51 S, Hættemåge ad./20 S, 2.å/1 S,  
 1.å/5 S, usp./10 S, HF-terne usp./50 S + 3 N,  
 Splitterne usp./75 S.

1930 - 2100 : Lom sp. 2 N, Sule ad./1 S, 2.å/2 N, Pibeand  
 ca. 40 R (sås langt SSE f. Hukket - de fløj  
 op en gang og landede igen- muligvis ved revle  
 !!), Sortand usp./65 S, Tp. Skallesluger usp./  
 9 S + 4 N + 4 N-R, Strandskade 38 S, Ll. Kob-  
 bersnepe 2 R-S, Hvidklire hørt, Alm. Kjove  
 lys/1 S + 1 S-R + 2 R-N, mørk/2 R-N + 2 R,  
 Hættemåge ad./1 S, 2.å/1 S, usp./6 S, HF-ter-  
 ne usp./6 S, Sæl sp. 2 på revle S f. Hukket.

Måger & Terner  
 0650 - 0730

Art/aldre	ad.	3.å	2.å	1.å	usp.	total
Svartbag	29	6	12	3	-	50
Sildemåge	144	18	9	3	-	174
Sølvmåge	110	46	69	28	-	253
Stormmåge	62	-	-	-	-	62
Hættemåge	9	-	2	5	-	16
Ride	17	-	61	-	-	78
Fjordterne	6	-	-	-	-	6
Havterne	8	-	1	1	-	10
HF-terne	-	(fiskende)		-	85	85
Splitterne	60	-	-	1	-	61
Dværgterne	1	-	-	-	-	1

Ebbe/Flod. Revler synlige S & W f. Hukket. Alle  
 undtagen 50 fiskende (store)måger, passive på  
 revler pudsende sig.

1900 - 1930

Art/Aldre	ad.	3.å	2.å	1.å	usp.	total
Svartbag	21	6	9	-	20	56
Sildemåge	85	16	10	-	50	161
Sølvmåge	65	95	45	10	150	365
Stormmåge	44	-	9	-	25	78
Hættemåge	-	-	1	5	-	6
Ride	-	-	-	-	110	110
Fjordterne	1	-	-	-	-	1
HF-terne	15	(passive)		-	-	15
Splitterne	25	-	3	-	-	28

Ebbe/Flod. Revler S & W f. Hukket, 100 usp.  
 store måger (især Sølv-) fiskende W f. Hukket  
 resten passive på revler. Spættet Sæl juv./1  
 i strandkanten. Under tællingen Sule 2.å/1 N

forts.

Blåvand Fuglestation  
Tirsdag den 12. juli 1977 fortsat

Bemærkninger I

: Gråmågen under morgenobsen var som udfarvet fugl i sommerdragt, men med sporadiske hvide pletter på overvingen (fra 3.års dragten) og med helt hvide håndsvingfjer - ikke grå med hvide spidser som ad. sommerdragt.

Under morgenobsen jævnt træk af Stormmåger mod syd under hele obsen og ikke aftagende i antal efterhånden som timerne skred frem - desuden et mindre tiltræk fra nord af Svartbag, Sølvmåge og tildels Sildemåge - desværre blev intet optalt - denne gave fra himlen må vi vente med at få tal på til en anden god gang.

Sikke mø kjovøsebasser!!!! men naturligvis mulighed for gengangere. Efterhånden som van det steg under aftenobsen lettede kjoerne fra revlerne og på et tidspunkt rastede hele 6 ex. en overgang i en lille lagune inde på selve Hukket ( 4 lyse & 2 mørke). De lyse var ret forskellige i deres dragt - 1 var med lys bug og det hele (hale med spids osv.) men manglede totalt den sorte hatte, og var således med hvidt hoved (2.års??)...3 af dem var spættede på bugen og den 4. var med fuld stændig gullighvid bug...

Kjoer

Stationen

: Sortstrubet Bynkefugl 1 han, Tyrkerdue 1, Stenpikker 4-6, Rødr. Tornskade et par par, og lidt andet småpis...

Bemærkninger II

: Jeg tror jeg er ved at drive Gregers til vanvid - det er Zappa han ikke rigtig kan klare Og alt med Dylan (undtagen Desire) kan han sgu heller ikke Høre - hvad gør man - driver ham til vanvid eller hvad???

Gæster

: Gregers Johannesen, Odense

Observatør

: En i allerhøjeste grad oplagt og uoplagt

John Faldborg  
Andersen.....

Blåvand Fuglestation  
Onsdag den 13. juli 1977

Vejrforhold : 0400-0700: NW 6, 4/8, sigt: god  
1930-2100: NW 8-(9), 5/8, sigt: moderat - god

Observationer  
0400 - 0700 : Lom sp. 2 S, Sule ad./1 S + 2 N, 4.å/1 N-S, 2.å/1 S + 7 N + 2 N-S, Sortand usp./474 S + 63 N, Ederfugl han usp./1 S, hunjuv./3 S + 1 R (den olierede fra tidligere), Tp. Skallesluger han/1 N-R, usp./3 S, Strandskade 94 S + 10 S-R-S + 2 S-R + 7 N-R-S, Ll. Kobbersneppe 11 S, Rødben hørt flere gange, Alm. Ryle 2 S, Sandløber 1 S-R-S, Alm. Kjove lys/5 S-R + 2 N, mørk/1 S-R (se bemærkn.), Ride 2.å/2 S + 1 N, Hættemåge ad./40 S, 2.å/2 S, 1.å/1 S, HF-terne usp./16 S + 10 N, Splitterne usp./67 S.

1930 - 2100 : Gravand usp./13 S + 1 R (på revle med måger) - S, Sortand usp./54 S, Ederfugl usp./17 S, And sp. 2 S, Strandskade 115 S + 23 S-R-S + 1 R-S, Småspove 1 N, Ll. Kobbersneppe 11 S-R-S, Isl. Ryle 1 S, Sandløber 1 S-R-N, Hættemåge usp./35 S

Måger & Terner  
0645 - 0705

Art/Aldre	ad.	3.å	2.å	1.å	usp.	total
Svartbag	8	5	4	1	-	18
Sildemåge	72	14	14	-	-	106
Sølvmåge	113	35	47	6	-	201
Stormmåge	31	-	11	-	-	42
Hættemåge	5	-	-	4	-	9
Ride	3	-	10	-	-	13
Måger sp. (overvejende store)					125	125
Havterne	3	-	-	-	-	3
Splitterne	27	-	-	-	-	27

Ebbe. En del revler. Alle passive på revler, undtagen 125 usp. Måger sp. som fiskede...

1905 - 1930

Art/Aldre	ad.	3.å	2.å	1.å	usp.	total
Svartbag	17	5	4	-	-	26
Sildemåge	60	8	8	-	-	76
Sølvmåge	43	35	28	15	-	121
Stormmåge	25	-	7	-	-	32
Hættemåge	-	-	-	3	-	3
Ride	-	-	4	-	-	4
Havterne	1	-	-	-	-	1
HF-terne	30 (fiskende)	-	-	-	-	30
Splitterne	3	-	-	-	-	3

Ebbe. En del revler. Alle passive på revler.

Stationen : Stenpikker, Rødrygget Tornskade, Tårnfalk.

Bemærkninger : Under morgenobsen sås kl. ca. 0635 en Alm. Kjove lys komme fra nord til rast. Bortset fra at den var en ret spraglet lys kjove lignede den en ganske almindelig almindelig kjove lys

fortsættes.

Blåvand Fuglestation  
Onsdag den 13. juli 1977 fortsat

Bemærkninger fortsat: fase ved første øjekast i almindelighed, men da man fik plantet kikkerten på den sås foruden håndsvingfjerens normale hvide felt et hvidt felt på overvingen (hver overvinge) således som det er tegnet forneden...  
P.S.: Originalpapiret er kun forsynet med tegning idet jeg hverken kan, vil eller gider lave 4

Gæster : Gregers

Bemærkninger II : Det er jo ved at gå helt pænt med SS-erne!!

Bemærkninger III : Af en eller anden mærkelig grund har Gregers opholdt sig langt væk fra stuen og dermed musikken idag - hvilket vil sige Santana på volume 8, bass + 2, diskant - 2 og loudness tilsluttet...

Observatør : John Faldborg Andersen.....



Blåvand Fuglestation  
Torsdag den 14. juli 1977

Vejrforhold : 0400-0500: NW 7-8, 7/8, dis, sigt: moderat  
0500-0600: NW 5-6, 7/8, dis, sigt: moderat  
0600-0700: NW 4, 7/8, sigt: god  
1930-2100: NW 4, 7/8, sigt: ekstremt fed  
2100-2115: NW 4, 7-8/8, enkelte regndryps,

Observationer  
0400 - 0700 : Lom sp. 3 N, Gravand han/1 S, hun/1 S, Grå-  
and 2 N, Sortand usp./275 S + 4 N, Ederfugl  
hunjuv./3 S, Tp. Skallesluger usp./3 S + 20  
N + 15 S-R + 8 N-S, Strandskade 129 S, Stor-  
spove 4 S, Ll. Kobbersneppe 4 S + 2 N-S, Alm  
Ryle 1 S + 3 S-R, Alm. Kjove lys/2 R, mørk/  
2 R, Stormmåge usp./39 S, Hættemåge ad./14 S  
1.å/9 S, usp./20 S, HF usp./47 S + 8 N,  
Splitterne usp./39 S + 5 N

1930 - 2100 : Sule 2.å/1 N, Gravand usp./42 S, Gråand 1 N,  
Sortand usp./3 S + 48 N, Ederfugl hunjuv./2  
S, Strandskade 78 S, Storspove 1 S, Ll. Kob-  
bersneppe 5 S, Alm. Kjove lys/6 R, mørk/1 R,  
Hættemåge ad./1 S, usp./21 S (alle højt), HF-  
terne usp./17 + 20 N

2100 - 2115 : Gravand usp./11 S, Strandskade 15 S, Småspo-  
ve 1 S, Hættemåge usp./4 S

Måger & Terner  
0630 - 0655 : Art/Aldre ad. 3.å 2.å 1.å usp. total  
Svartbag 10 2 3 - - 15  
Sildemåge 52 3 - 3 - 58  
Sølvmåge 69 11 4 17 - 101  
Stormmåge 52 - 7 - - 59  
Hættemåge 11 - 3 5 - 19  
Ride - - 17 - - 17  
HF-terne 2 - - - - 2  
Splitterne 6 - - - 1 - 7  
Ebbe. Revler hvorpå "alt" stod passivt..

1920 - 1950 : Art/Aldre ad. 3.å 2.å 1.å usp. total  
Svartbag 14 5 7 2 - 28  
Sildemåge 48 9 7 3 - 67  
Sølvmåge 95 26 80 25 - 226  
Stormmåge 155 - 26 - - 181  
Hættemåge 19 - 2 12 - 33  
Ride 10 - 82 - - 92  
Fjordterne 3 - (1) - - 4  
havterne 10 - - - - 10  
HF-terne - - - - 30 30  
Splitterne 25 - - - 3 - 28

Ebbe. Revler synlige. ALT passivt undt. Hætte  
1 Sættet Sæl på revle. 1 død 2.års Sølvmåge.  
Sporadisk tiltræk fra N af Stormmåge og til-  
dels Sildemåge. Under tællingen Strandskade  
26 S, Sandløber 1 N...

Glemt fra igår : Hukket kl. 1110 : Alm. Kjove mørk/1S (gregers)

fortsættes.

Blåvand Fuglestation  
Torsdag den 14. juli 1977 fortsat

Bemærkninger I

: Vinden løjede betydeligt af lige efter mågetælling I, og gik i NNE med styrke 1-2, men gik snart i nord igen og øgede i styrke - pes å lårt - N-vind i 14 dage...

Stationen

: Gravand 16 S (kl.0750), Mudderklire 1 fes hastigt & lavt forbi St. pippende & skræppede & hwa det nu ællers hedder, Stenpikker, Mursejler op til 60 around fyret formd., Gråsisken 3 og en hel masse andet lort.

Bemærkninger II

: Point one: Det der S-R-S er censureret og gale mennesker der synes dét er sjovt ka se esserne og r'erne i massevis i notesbogen - i rapp. er de noteret decideret S.  
Point two: Det må da være de samme kjoever der spreder skræk & rædsel blandt den blåvandske bestand af Måger & Terner...

Gæster

: Gregers (og hans særprægede fynske udgydelse r - såsom "grynt" - "gulch"-"zulch"-"fnys"-"drrrr"-) jeg ér overbevist - manden ér gal).

Bemærkninger III

: Endelig langt om længe - efter et par dages jævnt, unoteret træk - kom Stormmågerne....

fnadderborg

Blåvand Fuglestation  
Fredag den 15. juli 1977

Vejrforhold : 0415-0515: NNE 0-1, 2-3/8, sigt: god  
0515-0615: NNE 1, 2/8, sigt: god  
0615-0715: N 2, 1/8, sigt: fed  
1930-2015: WNW 4-5, 5/8, sigt: god  
2015-2100: WNW 5, 5/8, sigt: god

Observationer  
0415 - 0715 : Sule ad./1 N, Fiskehejre 3 N, Gravand han/2 S  
hun/3 S, usp./16 S, Sortand han/5 S, hun/1 S,  
usp./365 S + 112 N, Fløjlsand han/5 S, Toppet  
Skallesluger usp./8 N, Strandskade 112 S + 11  
N, Stor Præstekrave 2 S, Storspove 1 S (+hørt  
Småspove 2 S + 1 N, Ll. Kobbersneppe 9 S +  
1 S-R, Hvidklire 1 S, Alm. Ryle 2 S, Alm. Kjo  
ve mørk/1 R, Stormmåge ad./1 S, 2.å/1 S, 1.å/  
1 S, Hættemåge ad./12 S, 2.å/2 S, 1.å/19 S,  
usp./2 S, Havterne ad./5 S + 5 N, 1.å/4 S +  
3 N, HF ad./8 N, Gråsirken hørt

1930 - 2100 : Sule 3.å/2 N, 2.å/2 N, usp./1 N, Sortand han/  
1 S, hun/1 S, usp./43 S + 30 N, Ederfugl hun/  
juv./10 S, Strandskade 6 S + 4 R-S, Storspove  
1 S, Ll. Kobbersneppe 1 S, Alm. Ryle 2 S, Alm.  
Kjove mørk/1 R, Fjordterne ad./1 S, Havterne  
ad./18 S, 1.å/3 S, HF usp./3 S, Splitterne ad.  
3 S, 1.å/1 S, Dværgterne usp./3 S.

Måger & Terner  
0650 - 0725 : 

Art/Aldre	ad.	3.å	2.å	1.å	usp.	total
Svartbag	14	3	5	-	-	22
Sildemåge	41	5	2	-	-	48
Sølvmåge	178	31	96	23	-	328
Stormmåge	98	-	7	-	-	105
Hættemåge	29	-	3	17	-	49
Ride	-	-	55	-	-	55
Fjordterne	3	-	-	-	-	3
Havterne	6	-	-	1	-	7
HF-terne	8	-	-	-	-	8
Splitterne	31	-	-	8	-	39
Dværgterne	2	-	-	-	-	2

Ebbe.Revler. Langt overvejende del af måger & Terner pass. på revler. Spøttet Sæl 4.

1905 - 1930 : 

Art/Aldre	ad.	3.å	2.å	1.å	usp.	total
Skvatbag	5	5	9	5	-	24
Sildemåge	84	5	1	4	-	94
Sølvmåge	135	32	90	21	-	278
Stormmåge	135	-	7	1	-	143
Hættemåge	18	-	3	5	-	26
Ride	15	-	100	-	-	115
Fjordterne	5	-	-	-	-	5
Havterne	8	-	-	-	-	8
HF-terne	31	-	-	-	-	31
Splitterne	-	-	-	-	35	35

Ebbe. Revler. Alt passivt undtagen 50 fiskende usp. Måger (især Sølvmåge). 7 Sæler rast.

Stationen : Sortstrubet Bynkefugl 1 han, Grønirisk 2

Blåvand Fuglestation  
Lørdag den 16. juli 1977

Vejrforhold : 0415-0715: WNW(NW)(5)-6, 8/8, sigt: god  
1930-2030: WNW(W)5-6, 7-8/8, sigt: moderat  
2030-2100: WNW(W)6, 6-7/8, sigt: god

Observationer  
0415 - 0715 : Lom sp. 3 S + 2 N, Sule ad./2 N, 4.å/1 N, 2.å/  
1 N + 1 N-S, usp./3 N, Krikand 4 S, Sortand  
han/1 N, usp./190 S + 96 N, Ederfugl hunjuv./  
2 S, Strandskade 23 S + 1 N, Storspove 1 S,  
Småspove 1 S + 1 N, Rødben 1 S, Alm. Ryle 3 S,  
Alm. Kjove lys/1 N + 1 R, mørk/2 R, Svartbag  
ad./17 S + 2 N, 3.å/10 S, 2.å/1 S + 1 N, 1.å/1  
S, Sildemåge ad./12 S, 3.å/3 S, 1.å/1 S, Sølv-  
måge ad./34 S, 3.å/13 S, 2.å/12 S, 1.å/1 S + 1  
N, Stormmåge ad./40 S + 2 N, 2.å/4 S, 1.å/2 N,  
Hættemåge ad./6 S + 1 N, 1.å/1 S + 1 N, Ride  
2.å/2 S, usp./2 S, HF-terne ad./8 S + 1 N, usp.  
6 N, Splitterne ad./8 S + 2 N.

Bemærkninger : Svartbag, Sildemåge, Sølvmåge kun talt den før-  
ste time af obsen - da de ved vandets beg. eb-  
be fløj syd-R - hvilket tildels osse gælder  
Stormmåger & Hættemåger.

1930 - 2100 : Sule ad./2 N, 4.å/1 N, 3.å/3 N, 2.å/10 N, Krik-  
and 4 S, Strandskade 9 S, Storspove 1 S, Små-  
spove 3 S, Ll. Kobbersneppe 4 S, Isl. Ryle 11  
S, Alm. Ryle 6 S, Sandløber 2 S, Alm. Kjove  
lys/1 S-R + 1 N, mørk/1 N, Havterne ad./4 S,  
1.å/2 S, HF-terne ad./40 S, 1.å/1 S, Splitter-  
ne ad./8 S, 1.å/1 S, Spættet Sæl 1 R

Måger & Terner  
0645 - 0730

Art/Aldre	ad.	3.å	2.å	1.å	usp.	total
Skvatbag	22	12	5	5	-	44
Sildemåge	66	5	6	2	-	79
Sølvmåge	193	33	50	13	-	289
Stormmåge	62	-	3	-	-	65
Hættemåge	12	-	1	3	-	16
Ride	6	-	68	1	-	75
HF-terne	40	-	-	-	-	40
Splitterne	14	-	-	-	-	14

Flod/Ebbe. Revler synlige. Spættet Sæl 9.

1900 - 1930

Art/Aldre	ad.	3.å	2.å	1.å	usp.	total
Svartbasse	14	8	7	1	-	30
Sildemåge	78	9	6	-	-	93
Sølvmåge	230	45	61	30	-	366
Stormmåge	85	-	12	-	-	97
Hættemåge	7	-	3	4	-	14
Ride	15	-	65	-	-	80
Havterne	14	-	-	-	-	14
HF-terne	5	-	-	-	-	5
Splitterne	24	-	-	10	-	34

Flod/Ebbe. Revler synlige. Under tælling Små-  
spove 2 S, Alm. Ryle 6 S

Stationen : Tårnfalk 1, Skovspurv 1 og Gregers tog hjem...

Bemærkninger : Jeg Takker underdanigst for aftenobs uden  
Sortand.

Blåvand Fuglestation  
Søndag den 17. juli 1977

Vejrforhold : 0415-0715: Aner det ægge  
1845-1915: W 7-8, 7-8/8, sigt: fed  
1915-2045: W 7-8, 4-5/8, sigt: do.

Observationer : Der var ingen.  
0415 - 0715

1845 - 1915 : Sule ad./1 N, 3.å/1 N, 2.å/7 N, usp./1 N,  
Strandskade 4 S, Storspove 2 S, Stenvender  
4 S

1915 - 2045 : Sule ad./1 N, 2.å/5 N, usp./2 S + 15 N, Hvin  
and usp./1 S, Sortand usp./3 S + 15 N, Strand  
skade 54 S, Ll. Kobbersneppe 1 S, Isl. Ryle  
9 S, Alm. Ryle 1 S, Sandløber 3 S-R, Alm.  
Kjove lys/1 S, usp./8 N, Kjove sp. 2 S (Stor

Måger & Terner : Ingen optælling, da manden snorkede  
0715

1830 - 1845 : Art/Aldre ad. 3.å 2.å 1.å usp. total

Svartbag	6	2	2	-	-	10
Sildemåge	28	1	1	2	-	32
Sølvmåge	84	23	37	9	-	153
Stormmåge	30	-	11	2	-	43
Hættemåge	2	-	1	-	-	3
Ride	5	-	16	-	-	21
Splitterne	14	-	-	1	-	15

Flod/Ebbe. Ingen revler synlige - mågerne  
og ternerne stående på selve Hukket eller i  
strandkanten på "vestkysten". Flere Sølvmå-  
ger & Stormmåger "fiskende".

Stationen : Rødrygget Tornskade, Gulbug, Grønirisk m.m.  
Enkelte flokke af Strandskade hørt trække ved  
midnatstid.

Bemærkninger : Hvilken aftenobs. - umiddelbart - men jeg er  
ærlig taltogrædefærdig når jeg tænker på de  
15-20 "horisontkrængende" fugle der gik ad  
helvede til derudaf mod nord. Nogen har nok  
været Rider - andre Suler - men hva fanden  
med de par stykker der grangiveligt lignede  
Mallere Well, fuck out (som Zappa vil ha sagt  
).....de usp. Suler gik osse afsindigt lang  
t ude, men ikke desto mindre var de der...  
Ak ja, hva vil morgendagen ikke bringe - hå-  
bet er som altid lysegrønt.

Observatør : All alone - Faldborg...

Bemærkning II : Bedst som man sidder og obser kommer en mands  
person i lyseblå cowboy-bukser, grøn mili-  
jakke, en kowa om halsen, gummisko, kort glat  
hår, anelige bakkenbarter - typisk Orla ikke?  
gående og jeg skriger: "Orrrlaaa". Vedkommen  
de vender sig og genreplicerer: "Jaaaae??"  
.....Preuser - ikke Orla

Faldborg

Blåvand Fuglestation  
Mandag den 18. juli 1977

Vejrforhold : 0415-0715: Jeg kan ikke se ham - men han MÅ  
være her ham Hjelmgaard.  
0700-0745: SW 3-4, regn, dis, 8/8, sigt: 150 m.  
0930-1100: WSW 6, 4-7/8, let dis, sigt: moderat  
1830-1915: WSW 7, 7/8, styrtregnbyger, sigt: iøv  
rigt god.  
1915-2000: WSW 7, 8/8, sigt: fed  
2000-2045: WSW 6-7, 8/8, sigt: fed

Observationer : Strandskade 67 S, Stenvender 9 S, Isl. Ryle 15  
0700 - 0745 S, Alm. Ryle 5 S

0930 - 1100 : Gravand han/3 S, hun/2 S, Sortand usp./506 S,  
Strandskade 41 S, Ll. Kobbersneppe 1 N-R-S,  
Isl. Ryle 47 S, Alm. Ryle 1 S, Krumnb. Ryle 6  
S-R-S, Sandløber 1 S, Havterne ad./3 S, Fjord-  
terne ad./1 S, Splitterne ad./8 S, l.å/1 S.

1830 - 1915 : Lom sp. 1 N, Sule ad./1 N, 3.å/1 N, 2.å/6 N,  
Sortand usp./92 S + 6 N, Alm. Ryle 5 S, Sand-  
løber 6 S, Havterne ad./9 S, Fjordterne ad./1 S

1915 - 2045 : Lom sp. 2 N, Malleluk lys/1 N, Sule 2.å/2 N,  
usp./1 N, Sodfarvet Skråpe 1 S, Sortand usp./  
214 S + 41 N, Tp. Skallesluger hun/1 S, Strand-  
skade 22 S, (Stor Præstekrave 1 S), Alm. Ryle  
3 S + 6 S-R, Alm. Kjove lys/1 S, mørk/1 S,  
HF-terne ad./83 S, l.å/2 S, Splitterne ad./7 S

Måger & Terner : Art/Aldre ad. 3.å 2.å 1.å usp. total  
0655 - 0710

Svartbag	5	1	3	-	-	9
Sildemåge	18	4	3	-	-	25
Sølvmåge	160	24	46	12	-	242
Stormmåge	25	-	5	-	-	30
Hættemåge	8	-	1	13	-	22
Ride	3	-	15	-	-	18
HF-terne	-	-	-	-	30	30
Splitterne	155	-	-	34	-	189
<u>Dvægterne</u>	<u>1</u>	<u>-</u>	<u>-</u>	<u>-</u>	<u>-</u>	<u>1</u>

Højvande kl. 0340. En del opskyl på Nordhukket  
bestående af ormerør (overvejende Lanice-rør),  
enkelte vandmænd, søstjerner - og dette øksede  
en Østegaard N-S-N-S-N-S-N-S i - som en gal.  
Trods dette opskyl overvejende del passive.

1825 - 1830 : Art/Aldre ad. 3.å 2.å 1.å usp. total

Svartbag	1	1	2	-	-	4
sildemåge	13	1	2	-	-	16
Sølvmåge	45	4	11	3	-	63
Stormmåge	30	-	5	-	-	35
Hættemåge	1	-	1	7	-	9
Ride	11	-	15	-	-	26
<u>Splitterne</u>	<u>-</u>	<u>-</u>	<u>-</u>	<u>1</u>	<u>-</u>	<u>1</u>

Højvande kl. 0340. Ingen revler (heller ingen  
kl. 0655-0710). Alle pass. i str.kanten ...

fortsættes.

Blåvand Fuglestation  
Mandag den 18. juli 1977 fortsat

Bemærkninger I

: Han ku' jo ikke nære sig - han måtte derned - men først på aftenobsen sagde den bingo. Mallebukken trak mod nord kl. ca. 1950 et stykke bag revet og krængede fint og dejligt og var en hel fryd for telen som lige pludseligt slet ikke duggede mere - den er nu dejlig sådan en Mallefrans. Ja, så står der jo også Sodfarvet Skråpe - og det er fandme den lækreste af kræet jeg endnu har set, hvis man tager afstanden i betragtning. Den kom kl. ca. 2030 og fløj mod syd inden for revet - eller ca. midt mellem revet og strandkanten er vist mere fastslående.. Den sås i ca. 25 sek. hvor den daskede mod syd - ikke så allerhelvedes hurtigt - men alligevel - i telen (som nu gjorde orgastiske krumspring - nærmest i takt med mig I must admit) kunne man se at den vendte og drejede sig som en sådan jo skal (det siges der ihvertfald) - undersiden osse lysere "sodfarvet" end oversiden som var dybt mørkebrun - størrelsen vil jeg tro er ca. som en go dansk Splitterne. What a day!!!!

Stationen

: Gulbug 1 par har 100% rede med unger i baghaven - og muligvis er der osse et par i Christensens have.

Bemærkninger II

: Jeg har villet skrive det længe, men har hver evige gang glemt det : Men hvor i helvede er alle de Rider blevet af som stod dernede i begyndelsen af juli måned ???

Observatør

: John Faldborg

Blåvand Fuglestation  
Tirsdag den 19. juli 1977

Vejrforhold : 0415-0600: WNW 5, 8/8, 2 regnbyger, sigt: iøvrigt fed.  
0600-0715: W 6-7, 8/8, småregn, sigt: god  
1915-2015: W 5-6, 8/8, (let dis), sigt: god  
2015-2045: W 5, 7-8/8, (let dis), sigt: god

Observationer  
0415 - 0715 : Lom sp. 1 S, Sule ad./1 S + 3 N, 4.å/1 S, 2.å/4 S + 8 N, Sortand usp./640 S + 117 N, Fløjls and usp./7 S, Tp. Skallesluger han/4 S, hun/2 S, Strandskade 13 S, Stenvender 1 N, Rødben 1 S, Alm. Ryle 8 S, Sandløber 3 S + 13 S-R, Alm. Kjove lys/2 S + 2 N-R, mørk/1 S-R + 2 N, Hættemåge ad./7 S, 2.å/2 S, 1.å/5 S, Ride ad./4 S + 1 N, 2.å/1 S, Havterne ad./2 S, HF-terne ad./76 S + 4 N, Splitterne ad./86 S + 3 N, 1.å/11 S, Spættet Sæl 1 R (stak af og til hovedet op v. Nordhukket).

1915 - 2045 : Sule 2.å/2 N, Gravand usp./9 S, Sortand usp./58 S, Strandskade 7 S, Småspove 2 S, Alm. Ryle 15 S, Sandløber 9 S, Ride ad./15 S, 2.å/8 S, Fjordterne ad./4 S, Havterne ad./6 S, HF-terne ad./44 S, Splitterne ad./8 S + 2 N, 1.å/1 S, Spættet Sæl 2 R på revle (set efter øb)

Måger & Terner  
0645 - 0710 : 

Art/Aldre	ad.	3.å	2.å	1.å	usp.	total
Svartbag	6	3	3	-	-	12
Sildemåge	81	8	6	-	-	95
Sølvmåge	30	8	6	2	-	46
Stormmåge	11	-	1	-	-	12
Hættemåge	5	-	-	2	-	7
Ride	22	-	20	-	-	42
Havterne	6	-	-	-	-	6
Splitterne	150	-	-	75	-	225

Højvande kl. 0415. Ingen revler. Stranden overskyldet. Alt passivt.

1850 - 1910 : 

Art/Aldre	ad.	3.å	2.å	1.å	usp.	total
Svartbag	1	3	1	-	-	5
Sildemåge	29	5	1	1	-	36
Sølvmåge	51	11	20	2	-	84
Stormmåge	4	-	1	-	-	5
Hættemåge	7	-	2	5	-	14
Ride	53	-	25	-	-	78
Fjordterne	7	-	-	-	-	7
Havterne	3	-	-	-	-	3
Splitterne	18	-	-	12	-	30

Højvande kl. 1615. Ingen revler før efter aftenobs.. Stranden overskyldet. Mange turister

Stationen : Sortkrage 1, Gråkrage 1, Bynkefugl 1, Gulbug.

Bemærkninger : Købte idag en god brugt cykel til "tag-selvpris" ovre i grøften ved ishuse - jeg var nu osse for sløv til at reparere den gamle.

Faldborg

Blåvand Fuglestation  
Onsdag den 20. juli 1977

Vejrforhold : 0415-0515: SSW 4, 8/8, dis, regn, sigt: 2-3 km.  
0515-0715: SW 5, 7-4/8, sigt: god  
1915-2000: W 5, 3/8, sigt: fed  
2000-2045: W 4-5, 7/8, sigt: ekstremt fed

Observationer : Sule 4.å/1 N, 3.å/1 N, 2.å/1 S + 2 N + 1 R,  
0415 - 0715 Gravand han/1 S, Sortand usp./424 S + 23 N,  
Fløjlsand han/1 S, Ederfugl han ad./2 S, Stran-  
dskade 20 S + 1 R-S, Stenvender 4 S, Ll. Kob-  
bersneppe 1 S, Isl. Ryle 70 S + 1 N, Alm. Ryle  
58 S + 9 R-S, Krumnb. Ryle 3 S, Sandløber 3 S,  
Alm. Kjove lys/1 N, mørk/1 N + 1 N-S, Ride ad.  
6 S, 2.å/3 S + 1 N, 1.å/1 S-R, Fjordterne ad./  
4 S, Havterne ad./4 S, Splitterne ikke not.

1915 - 2045 : Sule 2.å/3 N, Sortand usp./256 S + 4 N, Strand-  
skade 34 S, Ll. Kobbersneppe 58 S, Isl. Ryle  
10 S, Alm. Ryle 14 S, Krumnb. Ryle 1 S, Alm.  
Kjove lys/3 S, mørk/1 S, Ride ad./12 S, 2.å/2  
S, usp./3 S, Havterne ad./1 S, HF-terne ad./  
21 S, Splitterne ad./4 S, 1.å/3 S.

Måger & Terner : Art/Aldre ad. 3.å 2.å 1.å usp. total  
0635 - 0710

Art/Aldre	ad.	3.å	2.å	1.å	usp.	total
Svartbag	5	3	2	2	-	12
Sildemåge	6	5	-	-	-	11
Sølvmåge	90	18	31	3	-	142
Stormmåge	-	-	2	-	-	2
Hættemåge	8	-	4	6	-	18
Ride	58	-	42	-	-	100
Havterne	1	-	-	-	-	1
HF-terne	6	-	-	-	-	6
Splitterne	65	-	-	90	-	155
Dværgterne	1	-	-	-	-	1

Højvande kl. 0450. Ingen revler. Alt passivt på stranden. SSE f. Hukket fiskede 300-500 usp. måger & terner. Lidt opskyl igen bestående af Lanicerør og nogle søstjerner, som enkelte Sølv forlystede sig med. 30 turister - næhh 10!!!!

1900 - 1910 : Art/Aldre ad. 3.å 2.å 1.å usp. total

Art/Aldre	ad.	3.å	2.å	1.å	usp.	total
Svartbag	-	1	2	-	-	3
Sildemåge	1	-	-	-	-	1
Sølvmåge	11	2	2	-	-	15
Hættemåge	2	-	1	4	-	7
Ride	70	-	55	-	-	125
Splitterne	35	-	-	50	-	85

Højvande kl. 1650. Ingen revler. Alle passive i og ved den lille "sø" på hukket. De 2 2.års Svartbage gik og hakkede i den overrødne marsv. Helst 66 forpulede overrødne turister...

Stranden : 1 Mallebuk skyllet i land på selve Hukket.

Stationen : Tårnfalk 1, Sortstrubet Bynkefugl 1 par, Bynke-  
fugl 1 par og 1 Grønirisk han, Gærdesanger osse

Bemærkninger : Endelig kom der lidt vadere!!!!

JF. W

Blåvand Fuglestation  
Torsdag den 21. juli 1977

Vejrforhold : 0415-0715: Aner det ikke!! Igen!  
1915-2045: WNW 4-5, 6/8, 1 regnbyge, sigt:god

Observationer : Var ik dernede.  
0415 - 0715

1900 - 1915 : Strandskade 2 S, Ll. Kobbersneppe 11 S, Alm. Kjove mellem/1 S, Ride ad./3 S, 2.å/1 S, usp. 2 S, Havterne ad./1 S, HF-terne ad./1 S, Splitterne ad./4 S, 1.å/8 S, usp./2 S

1915 - 2045 : Lom sp. 1 N, Sule 2.å/2 N, usp./3 N, Gravand ad./19 S, juv./2 S, Sortand usp./4 S, Tp. Skallesluger hun/1 N, usp./2 S + 3 N, Strandskade 73 S, Isl. Ryle 2 S, Alm. Ryle 3 S + 2 R, Alm. Kjove lys/1 N, mørk/1 N, Ride ad./13 S, 2.å/5 S, usp./4 S, Hættemåge ad./26 S, 2.å 1 S, 1.å/4 S, Havterne ad./6 S, 1.å/1 S, HF-terne ad./20S, Fjordterne ad./1 S, Splitterne ad./8 S.

Måger & Terner : Ingen optælling  
0715

1950 - 1910 : 

<u>Art/Aldre</u>	<u>ad.</u>	<u>3.å</u>	<u>2.å</u>	<u>1.å</u>	<u>usp.</u>	<u>total</u>
Svartbag	-	-	2	-	-	2
Sølvmåge	-	1	2	-	-	3
Hættemåge	1	-	-	2	-	3
Ride	105	-	63	1	-	169
Havterne	1	-	-	-	-	1
Splitterne	10	-	-	28	-	38

Højvande kl. 1725. Ingen revler - alle fløj forvirrede rundt over Hukket. De blev optalt under 5 min. stilhed - forbandet være de 55 turister der var på stranden og alle de fremtidige.

Stranden : Kl. ca. 14: Småspøve 40 S (én flok - lækkert).

Stationen : Topmejse 1, Grønirisk 1, Tornirisk o.s.v.

Bemærkninger : Skægt nok, at der iøjeblikket er flere 1.års Splitterner end adulte - det plejer ellers først at skifte pr. august.

Observatør : I'm here all alone - john faldborg

Bebrejdelser : Inflationen taget i betragtning mener jeg iøvrigt, at observatøren burde have noget mere for, at sidde hér - specielt når man tager i betragtning, at de første lønnede observatører herude for mange herrens år siden, osse fik 30,- kr./dag...jeg har fandme ikke engang råd til en lille cheap Casanova-tur...lever af spejlæg og bruger BT som røvpapir...What a life!!!! Og ingen fugle for pengene...og studieflipperne kommer snart!!

Blåvand Fuglestation  
Fredag den 22. juli 1977

Vejrforhold : 0415-0500: NW 4-(5), 8/8, 1 regnbyge, sigt: god  
0500-0630: NW 4, 6/8, 1 regnbyge, sigt: god  
0630-0715: NW 4, 4-5/8, sigt: god  
1915-2045: WNW 2, 8/8, en let regnbyge, sigt: do

Observationer : Rødstrubet Lom 1 N, Lom sp. 8 S, Sule ad./2 S  
0415 - 0715 + 1 N, 2.å/1 S + 3 N, usp./3-4 R (fiskende),  
Krikand 1 S, Sortand usp./582 S + 134 N,  
Fløjlsand han/1 S, hun/1 S, usp./1 N, Ederfugl  
han ad./3 S, hunjuv./10 S, Tp. Skallesluger  
usp./4 S, Strandskade 57 S, Strandhjejle 4 S,  
Stenvender 4 S + 1 N, Småspove 12 S, Ll. Kob-  
bersneppe 31 S, Alm. Ryle 5 S, Sandløber 5 S,  
Alm. Kjove lys/2 S-R, mørk/6 S, Mellemkjove  
lys/1 S-R-S (med hale), Hættemåge ad./9 S + 1 N,  
Ride ad./3 S, usp./2 S, Fjordterne ad./1 S,  
HF-terne ad./40 S + 1 N, 1.å/1 S, usp./4 S,  
Splitterne ikke not.

1845 - 1915 : Lom sp. 1 S, Sule 2.å/1 N, Sortand usp./3 S +  
11 N, Strandskade 54 S, Stenvender 1 S, Alm.  
Kjove lys/1 N, Storkjove 1 N, Måger & Terner  
ikke not.

1915 - 2045 : Sule 2.å/2 S, Gravand juv./1 S-R, Sortand usp.  
82 S + 9 N, Strandskade 24 S (2 juv.), Hjejle  
2 S, Storspove 1 S, Ll. Kobbersneppe 3 S, Isl.  
Ryle 44 S, Alm. Ryle 7 S, Sandløber 7 R-S,  
Alm. Kjove mørk/2 N, Stormmåge ad./10 S, 1.å/1  
S, Hættemåge ad./6 S + 3 N, 1.å/1 N, Ride ad./  
22 S + 12 N, 2.å/13 S + 2 N, usp./4 S, Fjord-  
terne ad./3 S, Havterne ad./31 S, 1.å/3 S, HF-  
terne ad./7 S + 2 N, Splitterne ad./6 S, 1.å/1 S

Måger & Terner : Art/Aldre ad. 3.å 2.å 1.å usp. total  
0650 - 0715  
Svartbag 16 6 4 - - 26  
Sildemåge 57 8 2 2 - 69  
Sølvmåge 24 6 14 4 - 48  
Stormmåge 47 - 2 - - 49  
Hættemåge 11 - 1 3 - 15  
Ride 145 - 60 - - 205  
Fjordterne 7 - - 2 - 9  
Havterne 6 - - - - 6  
Splitterne 110 - - 65 - - 175

Højvande kl. 0600. Ingen revler. Alt passivt  
pudsende sig på stranden v. lagunen. 0 turist.

1845 - 1850 : Højvande kl. 1800. Ingen revler. Ingen måger  
eller terner rastende på stranden - dog lå 100  
usp. Rider på vandet - men dem gad jeg dog ik-  
ke aldersbestemme i raseri over 31 turister.

Stationen : Hvid Vipstjert v. rede m. unger v. det gule hus

Stranden : Ride 2.å/1 død.

Oksby Klitplantage: Skovhornugle 3 juv., Natravn 4 (3 han + 1 hun -  
2120 - 2155 deraf de to hanner set og hørt - 1 hun set -  
og en han hørt - det var jo codylt. Videre be-  
mærkninger følger.

fortsættes

Blåvand Fuglestation  
Fredag den 22. juli 1977 fortsat

Bemærkninger I

: Mellemkjovent blev set i ca. 20 minutter fra kl. 0525 - 0545 i medlys og sammen med lys fase af Alm. Kjove samtlige 20 min. den rastede. De fes (tildels sammen) rundt efter måger & terner (Alm. Kjove efter Splitterne medens Mellemkjovent tog sig af Stormmåge to gange og Hættemåge én gang. Halen fed og klumpet - den var fed nok. Set i 25 X 60 (udelukkende) på afstande ned til 50 meter...

Bemærkninger II

: Kørte efter aftenobsen (nu da for en gangs skyld vår stille vejr) ind til Husbjerg for at høre Natravn (og lod kikkerten blive home) og inden jeg i det hele taget nåede Husbjerg fes en hun op og daskede lydløst rundt. En han kom til med klaprende vinger og halen i vifteform og kom med nogle mærkværdige rallende lyde og dette syntes hunnen åbenbart om, for de forsvandt ind over granerne. Jeg havde dem (de sad sammen på vejen (grusvejen)en overgang) på ca. 10 meters afstand - og de vår simpelthen dødlækre....

Bemærkninger III

: Det første der slog mig i øjnene da jeg stod op imorges, var en plakat med "Nej til Berufsverbot" som var slået op ved siden af tavlen på den lille station. Lækkert tænkte jeg - mit blik faldt så op på fyret hvor FIRE af slagsen var klistret op...gosh - nu flipper Christensen.....

Undertegnede gik på morgenobs., og da denne var vel tilendebragt og man sad mageligt med et par håndmadder og en kop the - sås fru Christensen og "feriebarnet" stå og gøre samt lige plakater våde og derefter hive dem af - kl. var ni - og jeg garanterer næsten for, at Fyrmeister Christensen lå mageligt inde i sin lune seng og gav ordrer....medens stakkels fru kone måtte rense fyret for "venstreorienteredes yderliggående extreme påfund"..... Christensen er hermed dømt til at være en absolut mandschauvinist.

SÅLEDES SKU'  
DET NU IKKE  
VÆRE!!!

→ Fyrmeister Christensen lå mageligt inde i sin lune seng og gav ordrer....medens stakkels fru kone måtte rense fyret for "venstreorienteredes yderliggående extreme påfund"..... Christensen er hermed dømt til at være en absolut mandschauvinist.

Bemærkninger IV

: Your mind is dead  
You don't even know what I just said  
Go'nat.      THAT'S YOU AMERICAN WOMANHOOD !

Observer

: Det er en avis

faldborg

(ell. Fallos, som Tau ville ha sagt)

Blåvand Fuglestation  
Lørdag den 23. juli 1977

Vejrforhold : 0415-0715: NW 1, 7-8/8, sigt: fed  
1915-2000: WSW 4, 8/8, dis, småregn, sigt:4 km  
2000-2045: SW 4-5,8/8, dis, småregn, sigt:4 km

Observationer  
0415 - 0715 : Sule 4.å/1 N, 2.å/1 S + 1 N (samme!?), Fiske-  
hejre ad./2 S, Gravand ad./42 S, juv./2 S,  
Krikand 7 S, Hvinand hunjuv./1 R, Sortand usp.  
489 S + 362 N, Ederfugl hunjuv./3 S, Tøppet  
Skallesluger hun/2 S, Strandskade 146 S (2 juv.  
Strandhjejle 3 S, Storspove 3 S, Småspove 1 S,  
Ll. Kobbersneppe 24 S, Rødben 1 S, Hvidklire 1  
S, Isl. Ryle 1 S, Alm. Ryle 38 S, Krumnb. Ryle  
2 S, Sandløber 18 S, Alm. Kjøve lys/1 N, mørk/  
1 S + 3 N, Storkjøve 1 N, Stormmåge ad./7 S,  
Hættemåge ad./7 S, Fjordterne ad./1 S, Havter-  
ne ad./13 S, 1.å/1 S, Splitterne ad./4 S,  
Dværgterne ad./2 S, 1.å/2 S, Spøttet Sæl 1 R.

1915 - 2045 : Sortand usp./8 N, Strandskade 16 S, Stenvender  
13 S, Småspove 3 S, Ll. Kobbersneppe 1 S, Isl.  
Ryle 23 S, Alm. Ryle 5ll S, Krumnb. Ryle 4 S,  
Sandløber 21 S, Stormmåge ad./3 S, 2.å/2 S, Hæt-  
temåge ad./7 S, Ride ad./31 S + 4 N, 2.å/17 S +  
1 N, usp./20 S + 13 N, Fjordterne ad./89 S, 1.å  
1 S, Havterne ad./74 S, 1.å/3 S, HF-terne ad./  
111 S, 1.å/4 S, Splitterne ad./57 S + 1 N, 1.å  
9 S.

Måger & Terner  
0630 - 0645 : 

Art/Aldre	ad.	3.å	2.å	1.å	usp.	total
Svartbag	4	-	1	-	-	5
Sildemåge	9	-	-	-	-	9
Sølvmåge	-	8	24	4	-	36
Stormmåge	8	-	-	-	-	8
Hættemåge	3	-	2	5	-	10
Ride	190	-	65	-	-	255
Fjordterne	5	-	-	-	-	5
Havterne	2	-	-	1	-	3
Splitterne	45	-	-	25v	-	70

Højvande kl.0645. Ingen revler. Alle passivt  
pudsende sig, stående på stranden. 5-6 Sølvmå-  
ger & Hættemåger i opskyl (Lanice-rør og en  
del Sømus-skaller). Mange flere måger (specielt  
Svartbag, Silde-, Sølvmåge & Ride få minutter  
før tælling, men de blev jaget mod nord af 6  
turister.

1905 - : Højvande kl. 1845. Ingen revler. Ingen måger  
eller terner rastende. 51 turister.

Stationen :: Storspove 1 S, Rødben 1 S, Mursejler 5-10,  
Sortstrubet Bynkefugl lpar, Rødrygget Tornska-  
de 1 han Skovpiber 2 overflyvende, og efter  
aftenobsen strøg 45 HF-terner mod SE over St.

Bemærkninger : Hav- og Fjordterner på aftenobsen gik i strand-  
kanten, medens HF-terne gik ude bag revet  
eller i revet. Mange Fjordterner...hwaba??

Observatør : Faldborg

Blåvand Fuglestation  
Søndag den 24. juli 1977

Vejrforhold : 0415-0715: SW 6-7 drejende WSW 7-8, 8/8, styrt regn - senere byger, (dis forårsaget af skymspøjt), sigt: tildels god.  
1900-2100: WSW 8-9, 8/8, 1 regnbyge, sigt: moderat (under aftenobsen dog helt god)

Observationer  
0415 - 0715 : Rødstrubet Lom 1 S + 1 N, Sule 4.å/1 N, 2.å/3 N, Gråand hun/1 S + 1 N, Sortand han/2 S + 1 N, hun/1 S, usp./192 S + 73 N, Strandskade 13 S, Stenvender 2 S, Hjejle 1 S, Ll. Kobbersneppe 3 S, Isl. Ryle 39 S, Alm. Ryle 23 S, Krumnb. Ryle 2 S, Ryle sp. 1 S, Sandløber 1 S, Alm. Kjove lys/3 N, mørk/2 N, Storkjove 2 N, Ride ad./4 S + 5 N, 2.å/1 N, Havterne 1.å/1 S, Fjordterne ad./2 S + 2 N, 1.å/1 S, HF-terne ad. 102 N, Splitterne ad./4 N.

1900 - 1915 : Sule ad./1 N, usp./1 N, Strandskade 1 S, Storspove 2 S, Storkjove 1 N, Alm. Kjove mørk/1 S, Ride ad./4 N, 1.å/1 S, usp./5 N.

1915 - 2045 : Malleluk lys/1 N, Skråpe sp. 1 N, Sule ad./1 N, 2.å/4 N, usp./1 N, Sortand usp./19 S + 135 N, Bjergand usp./7 S, Strandskade 111 S, Storspove 2 S, Småspove 15 S, Ll. Kobbersneppe 4 S, Stor Vader sp. 14 S (et pønt stykke bag revet), Alm. Ryle 1 R, Krumnb. Ryle 9 S (flok), Ride ad./14 S + 2 N, 2.å/11 S + 1 N, 1.å/2 S, usp./26 S + 1 N (langt ude), Havterne ad./1 S, Splitterne ad./1 S, 1.å/1 S.

Måger & Terner  
0625 - 0715

Art/Aldre	ad.	3.å	2.å	1.å	usp.	total
Svartbag	5	2	11	1	-	19
Sildemåge	13	5	3	2	-	23
Sølvmåge	7	7	14	7	-	35
Stormmåge	5 <sup>v</sup>	-	2	-	-	7
Hættemåge	2	-	-	3	-	5
Ride	102	-	104	-	-	206
Fjordterne	6	-	-	-	-	6
Havterne	13	-	-	1	-	14
HF-terne	30 (fiskende)	-	-	-	-	30
Splitterne	45	-	-	17	-	62

Højvande kl. 0730. Ingen revler. Alle passive.  
LORDTETYSKERE: 5 ex.

1900 - : Vandet står op til 30 meter fra klitten!!!

Stationen : Flere småflokke af HF-terner passerede i dagens løb..

Bemærkninger : Morgen: Der var jo kræs til drengen på morgenobsen (det sku blive "møj værre"): Den første Storkjove trak kl. ca. 0440 i revet eller bag ved - stoppede op og "stod" mod vinden - røg mod nord igen og fløj op mod vinden igen. Dette show lavede den flere gange på samme sted før den atter fes mod nord. Den anden kom kl. ca. 0705, og var, om muligt, endnu mere lækker idet

forts.

Blåvand Fuglestation  
Søndag den 24. juli 1977 fortsat

Bemærkninger fortsat: den ikke kom mere end ca. 25-30 meter ude fra strandkanten - syn for guder!!!  
Storkjoven kl. 1900-1915 gik et stykke bag revet mod nord op og ned over horisonten - var dog så tæt på at man i telen lige kunne skimte den, når den var nede.  
Mallebukken står først - men Skråpen kom først: Det satans ved det var at jeg så den oppe over bølgerne to gange - og så så jeg ellers ikke en skid mere til den - men en Skråpe var det: sabelformede vinger og på størrelse med en Hættemåge/Splitterne. Den kom lige midt i revet kl. ca. 1945.  
Mallebukken var en ret speciel gut, idet den kom flyvende på almindelig mallebuk-maner fra SW - men pludselig tog fanden ved den og den skruede sig højt op (virkeligt højt) og kom drønende lige ind mod B-32-eren og mig (jeg ved ikke om den troede det var et fjeld den nærmede sig) hvor den flippede lidt rundt ude ved Hukket, før derefter at storke som en sindssyg mod nord..what a day, what a day (igen)....

- Bemærkninger II : Man skulle fandme tro det var i sep./okt. det her - man kan sgu snart ikke gå ned på det Huk uden at se en stormfugl.
- Bemærkninger III : Jeg glemte forresten en lille extra-obs - her kommer den :
- 2045 - 2100 : Strandskade 83 S, Ll. Kobbersneppe 1 S, Alm. Ryle 4 S.
- Bemærkninger IV : Hvad kán sådan en vind ikke få én til at bruge af tid med øjene..howsa øjnene..klinet ind i kikkerten.
- Gæster : Birger Andersen & hans far fra Fåborg, kom under aftenobsen.
- Observatør : Fuckin' great to be alive - all these freaky birds down there....Faldborg..

Blåvand Fuglestation  
Mandag den 25. juli 1977

Vejrforhold : 0430-0730: I was sleeping in a jar!!  
1915-2015: SW 1, 6/8, sigt: fed  
2015-2045: WSW 1, 3/8, sigt: fed

Observationer : Ville virkelig gerne ha været dernede, men ham  
0430 - 0730 der Hjelmgaard der ...han var stærkest.

1915 - 2045 : Sortand usp./87 S + 75 N, Gravand ad./1 S, juv  
2 S, Ederfugl hunjuv./1 N, Strandskade 182 S,  
Småspove 4 S, Ll. Kobbersneppe 6 S, Strand-  
hjejle 1 S, Hjejle 15 S, Rødben 4 S, Isl. Ryle  
1 S, Alm. Ryle 1 S, Sandløber 15 S, Stormmåge  
ad./103 S, 2.å/4 S, Hættemåge ad./1 S, Ride ad.  
2 S, 2.å/4 S, usp./50 S, Fjordterne ad./4 S,  
Havterne ad./11 S + 1 N, 1.å/2 S, HF-terne ad.,  
19 S, usp./6 S, Splitterne ad./12 S, 1.å/12 S,

Måger & Terner : Ingen optælling, da manden sov.  
0730

1915 - : Ingen måger på stranden og for den sags skyld  
heller ingen terner.

Oksby Klitplantage: Natravn 2 hørt  
2140 - 2210

Stationen : Birger så Sortstrubet Bynkefugl 1par, ellers  
den rødryggede tornskade han.

Bemærkninger : Jesper Petersen, Hashlev kom ved 2230-tiden.

Gæster : Birger & Knud Andersen som ikke kommer fra Få-  
borg - men København..og så Jesper.

Observatør : Trods alt: John Faldborg.

Blåvand Fuglestation  
Tirsdag den 26. juli nittenhundredeogsyvoghalvfjerds

Vejrforhold : 0430-0730: Forget it!!!  
0740-0805: NW 1, 6-7/8, sigt: fed  
1850-2015: W 1, 4/8, sigt: fed  
2015-2045: WSW 1-2, 7/8, sigt: fed  
2045-2115: SW 1, 7/8, sigt: do.

Observationer  
0430 - 0730 : Det blir sgu mer og mer virkelig Hjelmggaard, det har freak...

1850 - 1915 : Sortand usp./20 S + 1 N, Strandskade 214 S, Stenvender 1 S, Ll. Kobbersneppe 1 S, Alm. Ryle 12 S, Sandløber 4 S, Stormmåge ad./35 S

1915 - 2045 : Gravand usp./36 S, Sortand usp./6 S, Strandskade 316 S, Ll. Kobbersneppe 3 S, Alm. Ryle 13 S + 1 N + 1 R, Sandløber 7 S, Stormmåge ad./54 S, Hættemåge ad./1 S, usp./45 S, Havterne 1.å/1 S, HF-terne ad./33 S, Splitterne ikke noteret.

2045 - 2115 : Strandskade 264 S, Strandhøjle 1 S, Småspove 3 S, Isl. Ryle 2 S, Småvader sp. 4 S, HF-terne ad./16 S.

Måger & Terner  
0740 - 0805 : Art/Aldre ad. 3.å 2.å 1.å usp. total  
Svartbag 0  
Sildemåge 2 - - - - 2  
Sølvmåge 2 1 9 4 - 16  
Stormmåge 6 - - - - 6  
Hættemåge 6 - 1 1 - 8  
Ride 197 - 130 1 - 328  
Havterne 6 - - - - 6  
Fjordterne 2 - - - - 2  
Splitterne 60+60 - - - 95 - 215  
Højvande kl. 0955. Ingen revler. Alle pass. i strandkanten. 5 turister.  
Sandløber 5 R-s.

1850 - 1905 : Art/Aldre ad. 3.å 2.å 1.å usp. total  
Svartbag 1 - 1 - - 2  
Sildemåge 4 - 1 - - 5  
Sølvmåge 0  
Stormmåge 8 - - - - 8  
Hættemåge 1 - - - - 1  
Ride 110 - 70 - 65 245  
Havterne 3 - - - - 3  
Fjordterne 1 - - - - 1  
Splitterne 35 - - - 30 - 65  
Højvande kl. 2155. Ingen revler. Alle pass. i str.kanten - 65 usp. Rider på vandet. 15 peaseåndssvage turister.

Stationen : Tårnfalk 4 hun/juv. rst./tr. S, Strandskade 62 S kl. 1840 over Stationen, Sortstrubet Bynkefugl 1 han (birger), Rødr. Tornskade 1

Radiostationen  
1030 : Grønspøtte 1, Topmejse 3, Gråsisken 5  
faldborg.

Blåvand Fuglestation  
Onsdag den 27. juli 1977

Vejrforhold : 0430-0545: WNW 2, 8/8, sigt: fed  
0545-0600: WNW 1, 8/8, sigt: fed  
0600-0700: WNW 1, 8/8, 1 regnbyge, sigt: fed  
0700-0730: WNW 1, 8/8, styrtregn, sigt: fed  
1800-1915: W 3-4, 7/8, sigt: fed  
1915-2045: W veksl. mlm. 1-4, 7/8, let byge.

Observationer  
0430 - 0730 : Lom sp. 1 S, Sule 3.å/1 N, 2.å/1 N, Fiskehejre 6 S, Gravand ad./10 S, juv./1 S, usp./8 S, Sortand usp./293 S + 393 N, Fløjlsand han/1 S, Ederfugl han ad./1 S, hunjuv./30 S, Toppet Skalleluger usp./6 S, Strandskade 156 S + 1 R-S, Stenvender 6 S, Hjejle 23 S, Småspove 1 S, Ll. Kobbersneppe 51 S, Isl. Ryle 90 S, Mellemvader sp. 5 S, Alm. Ryle 49 S, Krumnb. Ryle 2 S, Dværgryle 1 S, Sandløber 22 S, HF-terne ad./20 S, usp./198 S, Måger & andre terner ikke not.

1800 - 1915 : Strandskade 45 S, Ll. Kobbersneppe 35 S, Alm. Ryle 10 S + 3 R, Sandløber 44 S, Mellemkjove ad. lys/1 S (m. hale), Havterne 2 S, HF-terne 87 S, øvrige terner & måger ikke not.

1915 - 2045 : Gravand ad./24 S, juv./2 S, Sortand 6 S, Strandskade 77 S, Stenvender 2 S, Småspove 19 S, Ll. Kobbersneppe 17 S, Isl. Ryle 61 S, Alm. Ryle 7 S + 2 N (+ 2 ad. ljuv. R), Alm. Kjove lys 1 N, mørk/1 R, Hættemåge usp./44 S, øvrige måger - samt terner ikke not.....

Måger & Terner  
0710 - 0730

Art/Aldre	ad.	3.å	2.å	1.å	usp.	total
Skvatbag	3	2	1	-	-	6
Sildemåge	8	1	1	2	-	12
Sølv	85	23	37	15	-	160
Stormmåge	15	-	1	-	-	16
Hættemåge	7	-	2	2	-	11
Ride	350	-	125	-	250	725
Fjordterne	12	-	-	-	-	12
Havterne	8	-	-	-	-	8
H/F-terne	30	-	-	-	-	30
Splitdo.	115	-	-	90	-	205

Højvande kl. 1115. Ingen revler såvidt jeg kunne se. - Jaget op og ned og til højre og venstre af åndssvage preuser-svin... pes & lort..

1845 - 1905

Art/Aldre	ad.	3.å	2.å	1.å	usp.	total
Svartbag	15	1	3	?	-	19
Sild	17	2	-	1	-	20
Sølv	55	9	8	8	-	80
Stormmåge	-	-	-	-	-	0?
Hættemåge	8	-	-	2	-	10
H/F-terne	40	-	-	-	-	40
Ride -hov	400	-	200	-	-	600
Splitterne	-	-	-	-	150	150

Højvande 2315. 2 revler syd f. Hukket. alt pass

fortsættes

Blåvand Fuglestation  
Onsdag den 27. juli fortsat

- Bemærkninger I : Det skal her indskydes, at Jesper Petersen står for 1800-1915-obsen. Den der kjøvsebase kom i strandkanten. Han påstår han vil lave en beskrivelse - lissom der er over den jeg så engang for et stykke tid siden - jeg ka skut huske hvornår - jeg er sgu osse ligeglad-
- Bemærkninger II : Birger sir de var en Spættet Sæl kl. 1800.
- Bemærkninger III : Der var osse én igår
- Bemærkninger IV : 17 Strands- trak S over St. kl. 2055
- Stationen : Sortstrubet Bynkefugl 1 par (hannen med føde i kæften), Tårnfalk 1 hun/juv. rst./tr. S, og Rødrygget Tornskade 1 han samt Skovspurv 1 juv.
- Gæster : Birger & Knud & Jesper
- Observatør : Jaae, han kom jo på stranden til morgen - Hjelmgaard holder sig åbenbart borte når der ingen fugle er -

Blåvand Fuglestation  
Torsdag den 28. juli 1977

- Vejrforhold : 0430-0730: Strømsvigt  
1815-2000: NW 1-2, 4/8, sigt: fed.
- Observationer  
0430 - 0730 : En virkelig god grund: Der var blevet slukket for strømmen - hvilket bevirkede, at uret var kommet til at gå 6 timer bagefter..Satans!!
- 1815 - 1915 : Gravand usp./2 S + 1 N, Sortand usp./34 S + 3 N, Strandskade 30 S, Storspove 12 S, Småspove 8 S, Ll. Kobbersneppe 67 S, Isl. Ryle 83 S, Alm. Ryle 1 S, Småvader sp. 30 R, Måger & Terner ikke not., Sæl 13 R (det var ekstremt ebbe, med revler langt fanden i vold mod syd)
- 1915 - 2000 : Fiskehejre 2 S, Storskarv 1 N, Sortand usp./23 S + 24 N, Strandskade 62 S, Ll. Kobbersneppe 84 S, Isl. Ryle 46 S, Alm. Ryle 1 S, Alm. Kjove lys/1 R.
- Måger & Terner : Ingen optællinger idag...
- Stationen : Sortstrubet Bynkefugl lpar, Skovspurv 1 juv., Rødrygget Tornskade lpar.
- Bemærkninger : Vi måtte desværre cutte aftenobsen ned, idet jeg skulle ind til Erik og se Alice's Restaurant - just nåt pes - der var jo fugl dernæ.
- Gæster : Knud & Birger rejste sent i aftes (efter at vi nær havde drevet dem til vanvid med Beefheart) og Jesperforsvandt østpå til aften.
- Observatør : Gu vide om jeg når og komme på morgenobs. inden 1/8???

faldborg

Blåvand Fuglestation  
Fredag den 29. juli 1977

- Vejrforhold : 1915-2045: N 4, 1/8, sigt: fed
- Observationer  
1915 - 2045 : Gravand usp./8 S, Krikand 3 S, Sortand 145 S + 2 N, Strandskade 26 S + 3 R, Stor Præstekrave usp./6 R, Ll. Kobbersneppe 1 S-R, Isl. Ryle 2 S, Dværgterne usp./6 S, øvrige terner samt måger ikke not.
- Måger & Terner  
0730 : Ingen optælling.
- 1900 - 1915 : Ingen optælling, men mindst 700 H/F-terner ras tede på revlerne mod syd - ebbe er simpelthen så ekstrem, så det selv med tele er ganske umuligt (for mig ihvertfald) at aldersbst. korrekt
- Stationen : Rødrygget Tornskade lpar m. mindst 3 juv. bag det gule hus, Sortstrubet Bynkefugl lpar lige bag den lille - begge aggressive og begge set med føde i næbbet - det MÅ snart ske... desuden de sædvanlige gulbuge, torns og vipstjerner. Imorges sad kl. 1000 landsvale 60, bysvale 10 og digesvale 1 juv. på ledningerne.
- Bemærkninger I : Morgenobservationen strøget til fordel for oprydning og cleaning af st. part one - der er sågu bleven helt pænt her - men det har der nu vært hele tiden...  
Part two kommer, skægt nok, til at foregå i morgen formiddag
- Bemærkninger II : Jeg har ladet mig fortælle, at studieflipperne kom imorgen og jeg vil hermed benytte indeværende saligt stille stund til at komme med et lille afskedskvad - eller nærmere et poetisk udflip af den potente slags:  
Kære Blåvand: (byen i almindelighed & stranden i særdeleshed): Jeg elsker dig mere end igår, men mindre end imorgen...hulk, hulk, så skal du forlades igen - det er ikke en nedbrudt faldborg der tager hjem denne gang!!!
- Observatør : For snart sidste gang: John Faldborg

Blåvand Fuglestation  
Lørdag den 30. juli 1977

Vejrforhold : 0430-0730: Der var ik nåt vejr..  
1915-2045: N 3, 8/8, sigt: fed

Observationer : Der blev mest observeret støv og nullermænd i  
0430 - 0730 Stationens lokaler.

1915 - 2045 : Fiskehejre 1 S, Sortand han/8 S, hun/4 S, usp.  
95 S + 35 N, Ederfugl hunjuv./5 S, Strandskade  
18 S + 2 R, Strandhjejle 1 R, Småspove 1 S-R,  
Alm. Ryle 4 S, Sandløber 16 S, Alm. Kjove lys/  
1 R, mørk/2 R, Storkjove 1 N, Hættemåge usp./  
26 S, øvrige måger og terner ikke not.

Måger & Terner : Ingen optælling.  
0730

28 Søler

1850 - 1915 : 

Art/Aldre	ad.	3.å	2.å	1.å	usp.	total
Svartbasse	28	4	7	-	-	39
Sildemåge	27	5	3	-	-	35
Sølvmåge	39	7	25	18	-	89
Stormmåge	80	-	3	8	-	91
Hættemåge	18	-	4	26	-	48
Ride	850	-	300	3	-	1153 ca
HF-terne (overvejende ad.)	-	-	-	-	390	390
Splitterne	25	-	-	8	-	33

Højvande kl. 1355. Extrem ebbe med masser af revler S & SW f. Hukket. Tusindvis af måger & tern (overvej. måger) langt ude på revler mod syd. En del sortvingede måger derude, hvilket muligvis kan forklare det lave antal af specielt Sildemåger. Alle pass.

Stationen : Tårnfalk 2, Sortstrubet Bynkefugl lpar, Rødr. Tornskade lpar m. juv. (se igår), og så her på falderebet kommer fra feltgruppen Hedehøg 1 hun/juv. v. St. efter aftenobs.

Bemærkninger : Ohh, my God, I can't stand it - som Zappa vil-  
le ha sagt.  
Studielejren kom strømmende til iløbet af ef-  
termiddagen - hele 15 stk. eller sådan nåt -  
det vides ikke med bestemthed endnu...de sidst-  
dages rengøringsvanvid har tilsyneladende vær-  
ret waste of time.

Observatør : For sidste gang : John Faldborg

John Frikke - John Faldborg

Blåvand Fuglestation.

Søndag den 31. juli 1977.

Vejrforhold: :04.30 - 07.30: NNW 4, 7/8, god sigt, flod/ebbe  
19.00 - 20.30: NW 4-6, 5/8, god sigt, ebbe.

Observationer: 3  
04.30-07.30 Lom sp. 2 S, Pibeand 2 S (han+hun), Sortand /han: 60 S /hun: 20 S, usp./289 S + 85 N, Ederfugl hun-juv./1 S, Tårnfalk 1 R, Strandskade 274 S, Strandhjejle 2 S, Rødben 2 S, Sandløber 12 S + 19 R, Alm. ryle 4 S, Alm. kjove lys/1 S, mørk/1 S, Storkjove 1 N-S, Sortkrage 1 R, Trækkende måger & terner ikke noteret.  
Sæl 30 stk. på den yderste revle.

19.00-20.30 Sortand usp./23 S, Strandskade 77 S, Strandhjejle 1 R, Sandløber 3 s + 5 R, Alm. Kjove lys/1 S, mørk/1 S, Ride ad/8 S, usp./20 S, HF-terne usp./71 S, Splitterne 17 S, Stor Præstekrave 1 R.  
Sæl 29 stk. på yderste revle.

<u>Måger &amp; terner:</u>	<u>Art/Aldre</u>	<u>ad.</u>	<u>3.å</u>	<u>2.å</u>	<u>1.å</u>	<u>usp.</u>	<u>total</u>
07.30 - 08.10	Svartbag	29	-	2	21	-	52
	Sildemåge	18	-	2	2	-	22
	Sølvmåge	24	15	-	4	-	43
	Stormmåge	25	-	-	-	-	25
	Hættemåge	43	-	-	6	-	49
	Ride	800	-	100	-	-	900
	Havterne	30	-	-	-	-	30
	Fjordterne	420	-	-	-	-	420
	HF-terne					800	800
	Splitterne	22			4		26

Ebbe. Mange revler - de fleste måger står passive hen på de yderste revler !!  
Til morgen langt flere rider end nu - vel 2000 - 2500 !!! ÷ opskyl.

Stationen: Tårnfalk 2, Sortstrubet bynkefugl 1 par + 1 juv. han, Stenpikke 2 juv., Gulbug 1, Hvid vipstjert 2.

Travetur ned gennem mosen og ud på heden :  
1400 - 1645

Mosen: Tårnfalk 2, Fjordterne 41 i flok ind over heden, Sanglærke 3, Landsvale 12, Bysvale 3, Husskade 1, Stenpikke 2, Bynkefugl 1 par + 1 juv., Tornsanger 1, Tornirisk 6.

Heden: Fiskehejre 1, Musvåge 1, Tårnfalk 4 + 4 juv., Agerhøne 8, Hjejle 25 S, Lille regnspove 1 S, Stormmåge 1 l.å., Huldue 2, Ringdue 8, Sanglærke 20, Landsvale 10, Gråkrage 1, Stenpikke 6, Hvid vipstjert 1, Tornirisk 3, Lille korsnæb 1 han.  
Rådyr 2.

Blåvand Fuglestation.

Søndag den 31. juli 1977 (fortsat)

Bemærkninger:

Den kære Faldborg pakkede i dag sine nalliker, og forlod stationen med tårer i øjnene, for at starte på sit nyhvervede arbejde i morgen. Deltagerne på studielejren blev i dag slæbt ind over heden i nogle timer, hvorefter der rugede en hvis sløvhed over stationen resten af dagen.

Til aften - ca. 2300x - ankom den nye observatør, Niels, som ~~sammen med Rolf Danielsen~~ skal boltre sig herude i nogle måneder. Sammenkog til aften og relativt tidligt i seng.

John Frikke.

Blåvand Fuglestation.

Mandag den 1. August 1977.

Vejrforhold: 04.25 - 07.30: NNW 2-3, 6/8, god sigt, f/ebbe.  
19.10 - 20.40: NNW 3, 8/8, god sigt.

Observationer: Sule 1.å/1 N, Fiskehejre 1N, Toppet skallesluger  
04.25 - 07.30 2 S, Sortand usp/34 S, Fløjlsand 2 N, Tårnfalk  
3 R, Strandskade 36 S, Strandhjejle 1 N, Sten-  
vender 1 S, Alm. ryle 14 S, Sandløber 12 S, Isl.  
ryle 6 S, Alm. kjove lys/2 S, mørk/5 N, Storkjo-  
ve 3 N + 1 S, HF terne 12 S, Sæl 29 R.

19.10 - 20.40 Strandskade 6 S, Stor præstekrave 2 S, Stenven-  
der 2 S, Isl. ryle 14 S, Alm. ryle 1 S, Sandlø-  
ber 1 S, Vader sp. 2 S, Alm. kjove mørk/2 S,  
Ride 725 R, HF terne 357 R.

Måger & terner: Desværre....., stod allerh.. spredt !!!

Skallingen: Fiskehejre 1, Krikand 11, Skeand 3, Hedehøg 1  
14.20 - 17.00 han, Tårnfalk 4, Blishøne 4 ad + 2 juv., Strand-  
skade 3, Vibe 2, Stor præstekrave 1, Strandhjejle  
3, Hjejle 30, Dobbelt bekkasin 2, Stor regnspe-  
ve 250, Lille regnspeve 9, Stor kobbersneppe 1,  
Svaleklire 2, Tinksmid 2, Rødben 35, Hvidklire  
30, Mudderklire 2, Alm. ryle 1, Brushane 2, Alm.  
kjove lys/4, mørk/5, -jagende ude østpå, Silde-  
måge ca. 40 ad R, Stormmåge ca. 300 ad R, Ride  
ca. 25 R, Splitterne 20, Fjordterne 20, Stenpik-  
ke 3 hun/juv., Landsvale, Hvid vipstjert 3, Stær  
2-300, Rørspurv 1 han + 1 hun, Tornirisk 2.

Bemærkninger: Turen til skallingen var særdeles besværlig,  
idet vi kørte derned og hjem i 3 hold ! -  
Der blev kørt mange kilometer og brugt mange  
minutter til denne tur !!!.  
Ellers intet, - og dog: besøg af Ole Hansen og  
Svend åge Clausen fra Esbjerg.

John Frikke.

Blåvand Fuglestation.

Tirsdag den 2. August 1977.

Vejrobservationer: 0445-0800: NW 2-3, 8/8, god sigt.  
1400-1600: WNW 2, 8/8, god sigt.  
1635-1745: WNW 3-4, 8/8, god sigt.  
1900-2030: N 1-2, 8/8, god sigt.  
2200-2300: N 0-1, 8/8, god sigt.

Observationer:  
04.45 - 08.00

Lom sp. 1 S, Sule 2.å/1 S, 3.å/1 S, Gravand 7 S, Gråand 1 S, Sortand usp/204 S + 91 N, Ederfugl juv.hun/3 S, Strandskade 64 S, Stor præstekrave 1 S + 1 R, Hjejle 12 S, Stenvender 1 S, Stor regnspove 2 S, Hvidklire 2 S, Rødben 1 R, Islandsk ryle 27 S, Alm. ryle 10 S + 17 N + 3 R, Sandløber 8 S, Krumnæbbet ryle 2 R, Klyde 6 N-R-SW, Alm. kjove mørk/5 N, lys/4 N + 1 S, Storkjove 1 N-S, trækkende måger & terner ikke noteret.

14.00 - 16.00:

Lom sp. 1n, Sortand usp/33 S + 14 N, han/3 S, hun/2 S, Ederfugl hun-juv./5 s, Strandskade 4 S, Stor præstekrave 3 S-R, Sandløber 10 N + 7 R, Alm. ryle 2 S, Ride -enormt mange trk.N, Sortterne juv./1 N.

16.35 - 17.45:

Strandskade 2 S, Strandhjejle 2 S, Stor præstekrave juv./1 R, Alm. ryle 4 S, Krumnæbbet ryle 1 S, Sandløber 8 S + 6 N + 26 R,.

19.00 - 20.35:

Sortand 27 N, Strandskade 1 S, Stor præstekrave 1 R, Hjejle 3 S, Lille kobbersneppe 1 S, Storspove 7 S, Islandsk ryle 23 S, Alm. ryle 9 S, Sandløber 5 S, Ryle sp. 7 S, Alm. kjove mørk/1 N, Ride 1000 ad. R, Sortterne juv./1 R, HF terne ad./ 4-500 R, Stenpikker 3 R.

Måger & terner:

	<u>Art/Aldre</u>	<u>ad.</u>	<u>2.å</u>	<u>1.å</u>	<u>usp.</u>	<u>total</u>
06.15 - 06.45	Svartbasse	22	11	6	40	79
	Sildebørge	87	6	12		105
	Sølvsatan	70	5	33		108
	Stormfis	8		1		9
	Hættemåge	12		7		19
	Rie	1800		4		1804
	Splitterne	29		12		41
	Fjordterne	165				165
	Havterne					
	HF terne	175		4	v	179
	Sæl	12				12

Begyndende ebbe. De fleste måger passive, dog lidt terner fiskende.

Heldigvis nogenlunde forskånet for preussere, hvilket vil sige: ÷ forstyrrelser. ÷ opskyl.

Stationen:

Gærdesmutte 1, Sortstr. bynkefugl 1 han + 1 hun, Gulbug 1, Tornsanger 5-6, Broget fluefanger 1 hun, Hvid flipstjert 1 par m/4 juv., Tornirisk 1.

Fortsættes....

Blåvand Fuglestation.

Tirsdag den 2. August 1977 (fortsat).

Husbjerg (Oksby Klitplantage):

22.00 - 23.00 Skovhornugle 1 juv. hørt, Natråvn 1 hørt.

Bemærkninger:

Deltagerne på studielejren havde i dag 'frit slag', hvilket bl.a. resulterede i de udvidede observationstider, men også i at adskillige fik sig en god, lang og dyb søvn. Efter aftenobsen afholdtes der afstemning om hvorvidt vi skulle benytte os af det stille, men ikke alt for gode vejr, til at tage ind i plantagen for at lytte efter natråvne. Resultatet blev altså som ovenfor nævnt, at vi tog derind. - Folk var virkelig trætte ved hjemkomsten, så det er spændende at se hvor mange der er friske til morgenobsen !!! Havde om formiddagen besøg af både Svend Aage, Rex og Kylie (Orla).

Studielejren, Bahl og

John Frikke.

Blåvand Fuglestation.

Onsdag den 3. August 1977.

Vejrforhold: 04.45-07.45: N 0-1, 8/8, god sigt, flod  
 16.00-18.15: NW 1-2, 8/8, god sigt.  
 19.00-19.30: NW 1-2, 8/8, mod. sigt.  
 19.30-20.30: W 1, 8/8, mod. sigt.

Observationer: Lom sp. 1 S, Fiskehejre 1 N, Sule 2.å/2 N,  
 04.45 - 07.45 Sortand Usp/264 S + 351 N, Ederfugl juv/1 S,  
 /hun/1 S, Strandskade 44 S, Stor præstekrave  
 1 R, Strandhjejle 5 S + 3 N, Stenvender 3 S +  
 2 R, Rødben 5 S, Islandsk ryle 87 S, Alm. ryle  
 100 S + 36 R, Sandløber 2 S, Småvader sp.  
 8 S, Alm. kjove mørk/2 N + 1 S, lys/1 S + 2 n,  
Storkjove 1 N, HF terne 3-400 fiskende.

16.00 - 18.15 Sule 2.å/1 N, 3.å/1 N, Sortand 66 S + 24 N,  
 Strandskade 63 S + 9 N, Stor præstekrave 1 S,  
 Hjejle 31 N, Stenvender 2 S, Stor regnspove 9  
 S, Lille kobbersneppe 1 S, Islandsk ryle 42 S,  
 Alm. ryle 19 S + 3 N, Krumnæbbet ryle 1 S,  
 Sandløber 21 S, Alm. kjove lys/1 S, mørk/2 N,  
Storkjove 1N + 1 W, Sortterne ad/1 N, Stenpik-  
ker 2 R.

19.00 - 20.30 Sule 2.å/1 N, Sortand usp/37 N + 65 S, Strand-  
 skade 49 S, Stor præstekrave 3 S, Strandhjejle  
 1 S, Stor regnspove 3 S, Rødben 4 S, Islandsk  
 ryle 58 S, Alm. ryle 17 S, Sandløber 1 S, Alm.  
 kjove lys/1 S, mørk/1 S, Sortterne ad/1 S.

<u>Måger &amp; terner:</u>	<u>Art/Alder</u>	<u>ad.</u>	<u>2.å</u>	<u>1.å</u>	<u>usp</u>	<u>total</u>
06.30 - 07.05	Svartbag	27	2	27		56
	Sildemåge	34	1	4		39
	Sølvmåge	62	3	36		101
	Stormmåge	12		2		14
	Hættemåge	38		11		49
	Ride	1100		10		1110
	HF terne	60				60
	Fjordterne	450		18		468
	Havterne					
	Splitterne	35		12		47

Flod. Mågerne passive. Stod i flokke (2 stk)  
 på stranden.

Fil Sø: Fiskehejre 10, Toppet lappedykker 2, Grågås 1,  
 10.55 - 12.15 Gravand 9 juv., Gråand ca. 270, Krikand 14,  
 Spidsand 1 han + 1 hun, Spurvehøg 1 hun, Tårn-  
 falk 1, Blishøne 8, Lille regnspove 1, Hætte-  
 måge 3, Fjordterne 1, Rovterne 7, Ringdue 22,  
 Landsvale ca. 50, Isfugl 1, Gråkrage ca. 20,  
 Rørsanger 1, Tornirisk 1, Bomlærke 1, Gulspurv  
 1, Rørspurv 1.

Blåvand Fyglestation.

Onsdag den 3. August 1977 (fortsat).

Værnengene:  
12.40 - 13.55

Fiskehejre 1, Spidsand 1 hun, Rørhøg X 2 hun,  
Hedehøg 1 han + 1 hun, Dobbelt bekkasin 1, Vibe  
9, Stor regnspove 3, Stormmåge, Landsvale ca.40,  
Bysvale ca.25, Sivsanger 1, Engpiber ca. 50,  
Gul vipstjert 3, Stær, Tornirisk 8, Gøg 2.

Stationen:

Husskade 2, Sortstrubet bynkefugl 1 han + 1 hun,  
Stenpikke 4 juv., Tornsanger 1 hun, Rødrygget  
tornskade 1 par, Stær ca. 250 fou..

Bemærkninger:

Onsdag var planlagt til at være dagen hvor vi skulle på en længere tur, og således blev det da også til sidst. Jeg siger 'til sidst', for at understrege hvilket bøv! vi havde med at skaffe køretøjer til turen. Til sidst fik vi dog fat i to hæderlige mennesker, nemlig Peder Thellesen og Lone Guldborg, som var så venlige at køre os til Fiil og Værnet - tak for det Lone og Peder.

Om morgenen mødte vi endnu en chauffør, nemlig en nordmand, som var meget let at lokke med på turen efter at vi havde fortalt ham om rovterne og fiskeørnen ved Fiil Sø - også takk tell deg du jätte brahe Norrmann.

John Frikke.

Blåvand Fuglestation.

Torsdag den 4. August 1977.

Vejrforhold: 07.05 - 15.45: NW 1-2, 1/8, god sigt, sol.  
15.45- 17.15: W 1-2, 1/8, god sigt, sol.  
17.15 - 20.30: SW 1-2, 1-2/8, god sigt, sol.

Observationer: Sule 2.å/1 S, usp/1 n; Gravand 7 S, Pibeand  
07.05 - 19.00 hun/1 S, Sortand 99 S + 77 N, Ederfugl hun-juv/  
2 S, hun/1 S, Musvåge 1 S, Duehøg hun/1 SW,  
Tårnfalk 1 SW + 3 SØ + 2 R, Strandskade 2022 S  
(1 albinistisk), Stor præstekrave 2 N + 6 S,  
Strandhøjle 7 S, Stenvender 3 S, Lille kob-  
bersneppe 5 S + 1 N + 1 R, Stor regnspove 2 S,  
Lille regnspove 2 S, Rødben 12 S, Islandsk  
ryle 14 S, Alm. ryle 6 S, Sandløber 48 S + 1 N,  
+ 9 R, Alm. kjove lys/2 S + 1 N, mørk/5 S + 1  
N, Sortterne ad/1 R, HF terne ca. 250 fiskende,  
Mursejler 3 S, Landsvale 4 N + 3 S, Stær ca.  
500 R i klitterne, Sæl 25 R.

19.00 - 20.30 Sortand 23 S + 7 N, Strandskade 126 S, Isl.  
ryle 5 S, Alm. ryle 2 S, Sandløber 9 S, Alm.  
kjove lys/1 S, Sæl 13 R.

<u>Måger &amp; terner:</u>	<u>Art/Ålder</u>	<u>ad.</u>	<u>2.å</u>	<u>1.å</u>	<u>usp.</u>	<u>total</u>
14.30 - 14.45	Svartbag	6	1	4		11
	Sildemåge	27	1	3		31
	Sølvmåge	65	8	12		85
	Stormmåge	10		10		20
	Hættemåge	2		9		11
	Ride	1800		10		1810
	HF terne				450	450
	Splitterne				200	200

Ingen optælling 07.30, da mågerne stod meget spædt og belv forstyrret gang på gang. Flod. Alle mågerne på nordstranden i een kæmpe-flok. Passive. ÷ Forstyrrelser. Vel et par tusinde usp måger svømmende langt ude bag revet.

Stationen: Musvåge 1 S (muligvis den samme), Landsvale ca. 80 R, Sortstr. bynkefugl 1 par + 1 han juv., Torndanger 4, Havesanger 1, Løvsanger 1, Jernspurv 1, Hvid vipstjert 2, Rødrygget tornskade 1 hun, Stær 3-400 fou..

Bemærkninger: I går aftes blev vi enige om, at der i dag skulle køres heldagsobs., så vi delte hele staben ind i 3 hold, med Bahl, Erik og jeg på hver sit hold, og lavede en folt tidsplan. Desværre er planer eet og realiteter noget andet, hvilket vi endnu en gang fik beviser på, for hold eet kom først ud af sengen da hold to skulle afløse dem !!! Schade ! - ellers en fin dag, med mange SS'ere.

John Frikke.

Blåvand Fuglestation.

Fredag den 5. august 1977.

Vejrforhold: 04.45 - 12.15: SSW 2-3, 6/8, god sigt.  
12.15 - 16.30: S 3-4, 8/8, moderat sigt.  
16.30 - 20.00: S 3-4, 8/8, regn.

Observationer: 04.45 - 07.45 Sule 3.å/1 S, Gravand juv./4 S, ad/2 S, Krik-  
and 3 S, Troldand hun/1 S, Sortand -ikke note-  
ret, Ederfugl juv/2 S, hun/1 S, Tårnfalk 1 SØ  
+ 1 juv. trf. SW, Strandskade 229 S, Stor præ-  
stekrave 1 S, Strandhjejle 132 S, Hjejle 18 S,  
Stenvender 21 S + 1 N, Stro regnspove 3 S, Lil-  
le regnspove 3 S, Lille kobbersneppe 20 S, Rød-  
ben 10 S, Islandsk ryle 259 S, Alm. ryle 268 S,  
Krumnæbbet ryle 1 S, Dværgryle 2 S, Sandløber  
84 S + 1 N, Alm. kjo ve mørk/2 S + 1 N, lys/  
5 S + 3 N, Sortterne ad/1 S.

07.45 - 19.00 Gravand juv/6 S, ad/6 S, Pibeand 15 S, Skeand  
hun/1 S, Sortand -ikke not., Fløjlsand 5 S,  
Ederfugl hun-juv/10 S, hun/2 S, Toppet skalle-  
sluger hun/1 S, Musvåge 1 R + 1 S, Strandskade  
636 S, Stor præstekrave 9 S + 2 N + 2 R, Stra-  
ndhjejle 86 S, Hjejle 27 S, Stenvender 68 S,  
Stor regnspove 6 S, Lille regnspove 11 S, Lil-  
le kobbersneppe 38 S, Hvidklire 1 S + 1 Ø, Rød-  
ben 2 S, Islandsk ryle 177 S, Alm. ryle 193 S,  
Sandløber 141 S, Småvader sp. 1 S, Storkjove  
1 S, Alm. kjo ve mørk/2 S + 1 N, lys/2 S + 5 N,  
Sortterne Juv/1 S, ad/ 1 S,

19.00 - 20.00 Strandskade 2 S, Strandhjejle 2 S, Islandsk  
ryle 3 S... opgivet på gr.a. regn - kraftig  
regn og mangel på fyglæ !!.

<u>Måger &amp; terner:</u>	<u>Art/Alder</u>	<u>ad.</u>	<u>2.å</u>	<u>1.å</u>	<u>usp</u>	<u>total</u>
07.30 - 07.55	Svartbag	3		2		5
	Sildebasse	17	1	2		20
	Sølvmåge	24	2	2		28
	Stormmåge	25				25
	Hættemåge	15				15
	Ride	1100		10		1110
	HF terne	970		10		980
	splitterne	62		26		88

Kun opt. syd for spærrelinien - satans. Mågerne  
stod i een flok ved lagunen. Alle passive. ÷  
forstyrrelser. En del måger ude på havet, samt  
4-500 fiskende HF ternes ud for hukket.

Bemærkninger: Endelig en fin - fin vadefugledag, med mange ar-  
ter og mange eksemplarer. - Dejligt til morgen  
med højvande, og derfor også vadefuglene lige i  
strandkanten - satans flotter er de !!. God ind-  
sats af alle studiegutter. John Frikke.

Blåvand Fuglestation.

Lørdag den 6. August 1977

Vejrforhold: 04.30 - 07.30: NW 3-4 god sigt, ebbe/flod.  
19.00 - 21.30: N 3, dårlig sigt.

Observationer:  
04.30 - 0730 Sule 2.å/1 S, ad/1 S, Fiskehejre 1 S, Pibeand 1 hunS, Sortand 69 S, ~~Sørkand~~ Tårnfalk 3 R, Strandskade 97 N, Strandhjejle 1 s, Rødben 2 N + 2 S, Dværgryle 1 S, Alm. Ryle 6 S, Sandløber 14 S, Storkjove 1 N, Alm. Kjove lys/1 S, mørk/1 S, Dværgmåge juv/1S, Sortterne juv/1 S.

Måger & Terner:

Art/Alder	ad.	2.å	1.å	usp	total
0715 - 07.30 Svartbag			5	5	10
Sildemåge	19	1	2		22
Sølvmåge	5	1	3		9
Stormmåge				10	10
Hættemåge	4		10		14
Ride	<del>2000</del>		<del>300</del>		2300
H/F Terne	2659		14	7	47
Splitterne	59		10		69

Mange af mågerne stod langt oppe på det millitære (lukkede) område. Resten stod ved lagunen. Passive. Forstyrrelser via en tårnfalk. Mange usp. måger bag revet.

Fiilsø:  
09.00 - 11.00 Fiskehejre juv/ 1, ad/ 15, Rørhøg 1 hun, Tårnfalk 1, Grågås 1 (hang med vingen), Gravand 15, Skeand ca. 20, Vibe 150, Hjejle 90, Dobbeltbek. 2, Svaleklire 4, Tinksméd 4, Hvidklire 1, Brushøne 1, Klyde 9, Digesvale 1, Løvsanger (1 sang!) Rødstjert 2, Stenpikker 5, Stillids 6.

Stationen:  
14.00 Rødrygget. han og hun m. 3 juv, Sortstrubet bynkefidus hun og han + Tårnfalk 1.

Aftenobs:  
19.00 - 21.30 Strandskade 1 s, St. præstekrage 1 S, Svartbag 26S, Sølvmåge 28 S, Sølv/Sild 49 S, Stormmås 14S, Hætte 116 S, Ride 14 S, HF 128 S, Split 51 S  
Da der intet andet var, talte jeg mågerne, som ses.

Bemærkning;  
Dagen idag var en rigtig tynd kop te, Jeg tog et smut med Ole H. til Fiilsø midt på dagen og da vi kom hjem var næsten hele studielejeren skredet. Og nu er man mutters alene."SUK" !

Your one and lonely BAHL.

, Blåvand Fuglestation.

Søndag den 7. August 1977

Vejrforhold; 04.45 - 09.00: N 2, fed sigt; ebbe.

Observationer: Lom sp/1 s, Sule ad/1 S, Gravand ad/5 S, juv/6 S  
04.45 - 09.00 Skeand 1 R-S, Sortand 220 S, Ederfugl juv/2 S, usp/  
10 S, Toppet skallesluger hun/4 S, han/1 S, Strand-  
skade 130 S, Hjejle 3 S, Strandhjejle 2 S, Lille  
kobbersneppe 2 S, Tinksmød 1 S, Rødben 1 S, Mudder-  
klire 2 S, Isl. Ryle 7 R-S, Alm. Ryle 8 S, Sandløb-  
er 16 S, Alm. kjove mørk/ 1 R, lys/ 1 R, Phyllos-  
copus sp/9 (indtræk) Hvidvipstjert 1 S.

Måger & terner: Optællingen idag glippede p.g.a. at kræene stod  
helvedes spredt på revlerne og ustandseligt fløj  
op. Cirkus milli havde lukket stranden og mange  
måger var fløjet ud på yderste revle  
Desværre !!!!!

Mosen & Fyret: Rødben 14 S, Svaleklire 1 R, Phyll. sp/15 R, Broget-  
08.00 - 09.00 flugesnapper hun/2 R, Stenpikker 1 R, Bynkefugl 1 R,  
Sortstrubet bynkefugl hun/ 1 m. mad.

Stranden: Rødben 14 S, Strandsk. 1 S, Hvidklire 1 S, Sæl 36.  
12.00-13.00

Bemærkninger: Kl. ca. 14.00 lagde jeg mig i seng for at hvile mig  
og regnede med at vågne til aftenobs., men da jeg  
vågnede blev jeg lettere chokeret ved at se uret  
stå på 02.00. Resultat - Ingen aftenobs.

Bemærkning II: Nein! Sie kan nicht kaufen ~~rau~~ hier !!!!!  
PESSETYSKERE..... Bernstein

Unserer alles BAHHL!

Blåvand Fuglestation

Mandag den 8. August.1977.

Vejrforhold: 04.45 - 08.00: BNE 1-2, 7/8, god sigt  
18.45 - 20.15: SW 2, 8/8, regn, sigt 2 km.

Observationer: Nordisk/Sorthalset Lappedykker 1 R-S, Sule ad/ 2 S,  
04.45 - 07.45 2.å/2 S, Fiskehejre 2 W, St. Skarv 2 N, Gravand  
ad/18 S, juv/6 S, Krikand 12 S, Sortand usp/556s, 100N,  
Ederfugl 10 S, Toppet sk. sl. hun/4 S, han/3 S, Strand  
skade 204 S, St. præstekrage 2 S, Strandhjejle 14 S,  
Alm. hjejle 1 S, Stenvender 2 S, Lille regnspove 7 S,  
Stor regnspove 2 S, Lille kobbersn. 67 S, Rødben 25 S,  
Hvidklire 10 S, Mudderklire 3 S, Islandsk ryle 7 S,  
Alm. ryle 26 S, Sandløber 1 N, 32 S, Alm kjove lys/2R  
mørk/1R, Dværgerterne 1 S, Mursegler 24 (indtræk),  
Phyll 2 S.

18.45 - 19.45 Sortand 23 S, Strandskade 93 S, Strandhjejle 58 S,  
Lille kobbersn. 38 S, Lille regnsp. 7 S, Rødben 6 S,  
Mudderklire 1 S, Islandske ryler 2 S, Alm. rule 12 S,  
Vader sp 1 S, Sortterne 4 juv.

Måger & terner:

Art/aldet	ad.	2.å	1.å	usp.	total
Svartbag	6			5	11
Sildemåge	12		14		26
Sølvmåge	18	2	23		43
Stormmåge	10		6		16
Ride	<del>500</del>		<del>200</del>		700
Hættemåge	29		19		48
H/F terne	250		50	100	400
Splitterne	70		20		70

Cirkus MILLI var der igen ! Nogle ravsamlere skræmte  
mågerne op hele tiden

Stationen: Svaleklire 4 S, Skovpiber 2 R, Gulbug 1 R, Tornsanger  
08.00-08.30 1 R, Gærdesanger 1 R, Løvs. 1 R, og Hr. Bynkefugl,  
Fru Bynkefugl og lille Peter Bynkefugl!!!!

Bemærkning: Idag kom min storebror Lars til stationen for at  
holde ferie et par dage.  
OG HAN HAR BIL !!!

Observatør:

BAH !

Blåvand Fuglestation

Tirsdag den 9. August 1977.

Vejrforhold: 04.45 - 07.45: SW 1,8/8, sigt 1 km.  
08.45 - 20.15: E 0-1,6/8, fed sigt.

Observationer: 04.45 - 07.45  
Sule 1.å/1 N, 2.å/1 N, Gråand hun/2 S, juv/2 S, Krikand 24 S, Pibeand 3 N, 31 S, Skeand 1 S, Sortand 179 S, (kun til kl. 6.30.) Strandskade 316 S, St.pr.kr. 4 S, Hjejle 14 S, Strandhjejle 60 S, Stenvender 2 S, Lille regnspove 23 S, Lille kobbersneppe 31 S, Rødben 4 S, Isl. ryle 40 S, Alm. ryle 180 S, Sandløber 9 S, Vadder sp/17 S, Storkjove 1 S, Alm.kjove lys/2 R, mørk/2 R, Sortterne ad/3 S, juv/1 S, Sæl 1 N.

18.45 - 20.15  
Gravand 3 S, Ederfugl juv/3 S, Strandskade 252 S, St. pr. kr. 1 S, Pibeand 5 S, Strandhjejle 2 S, Lillekobbersneppe 2 S, Rødben 2 S, Isl. ryle 1 S, Alm.-ryle 5 S, Sandløber 19 S, Sortterne ad/2 S, Sæl 30 R.

<u>Måger &amp; terner:</u>	<u>Art/alder</u>	<u>ad.</u>	<u>2.å</u>	<u>1.å</u>	<u>usp.</u>	<u>total.</u>
07.45 - 08.00	Svartbag,	2				2
	Sildemåge	10	10	5	3	28
	Sølvmåge	2	19	19	3	43
	Stormmåge	13		5		18
	Ride	<del>700</del>		<del>300</del>		1000
	Hættemåge	14		6		20
	Splitterne	121		75		196
	H/F terne	300		100		400
	Sortterne	3				3
	Dværgterne	1				1

Mågerne stod passive på revlerne, ingen forstyrrelser  
Mange måger fiskede ude bag yderste revle

Fiilsø: 12.00 - 14.00  
Fiskehejre 11, Grågås 1, Gråand ca. 200, Gravand 20, Krikand 10, Skeand 30, Pibeand 10, Blishøne 15, Fiskeørn 2, Rørhøg hun og han, Tårnfalk hun/2, han/1, Klyde 7, Lille pr. kr. 2 Dobbeltbek. 5, Mudderkl. 2, Tinksmed 1, Alm. ryle 2, Dværgryle 2, Rovterne 1, Sortterne over 7, Fjordterne.

Bemærkninger:  
Lækker tur til Fiilsø Med sol og fugle.  
Frokost med røget stenbidder til 4 kr. stk.  
Middag med kogt medister og brasede kartofler.  
Aften med feed!!! solnedgang.  
og et par bajere til middagen.....

Obs: En Bahl med tilh. storebror

BAHL. FOR DET IKKE SKAL VÆRE LØGN.

Blåvand Fuglestation.

Onsdag den 10. August

Vejrforhold: 04.45 - 07.15: N 1,4/8, sigt dårlig (kl. 06.00-50 m.)  
18.45 - 20.15: N 2-3, 7/8, god sigt.

Observationer: Fiskehejre 1 W, Tårnfalk 2 R, Krikand 1 S, Sortand  
04.45 - 0745 18 N, 170 S, Strandskade 166 S, Stor-præste-krage 1 S,  
Strandhjejle 3 S, Dobbeltbekkasin 1 S, Svaleklire 1 S,  
Rødben 11 S, Alm. ryke 7 S, Sandløber 9 S, Lille kjo-  
ve juv/ 1 R, Alm kjove lys/3 R, 2 S, mørk/4 R, Landsva-  
le 4 S, Hvidvipstjert 1 S.

18.45 - 20.15 Gravand 12 S, Strandskade 166 S, Strandhjejle 5 S  
Lille kobbersneppe 1 R-S, Rødben 1 S, Isl. ryle 2 S,  
Dværg-ryle 2 S, Sandløber 7 S, Alm. kjo ve lys/1 R.

<u>Måger &amp; terner:</u>	<u>Art/alder</u>	<u>ad.</u>	<u>2.å</u>	<u>1.å</u>	<u>usp.</u>	<u>total.</u>
	Svartbag	10		2		12
	Sildemåge	49	4	3		56
	Sølvmåge	18	7	7	7	51
	Stormmåge	7		5		12
	Ride	<del>295</del>		<del>175</del>	<del>50</del>	410
	Hættemåge	30		23		53
	Splitterne	26		7		33
	H/F terne	120		110	50	280
	Dværgterne	1				1

Skallingen: Vi nåede 1 km. ud af vejen mod Sibirien inden det  
14,00 - 16.00 begyndte at ØSE ned, vi så 1 Hvidbrystet præste-  
krage og 1 løvs. (og blev selvfølgelig godt gennem-  
blødte....

Bemærkning 1 : Under Måger & terner glemte jeg at fortælle at måg-  
erne stod passive på revlerne, og at ingen forstyr-  
rede.

Bemærkning 2 : Dagens HIT er nok den Lille kjo ve, som jeg jagede  
op ved fyret kl. 04.30, jeg er ikke helt sikker om  
den var ung da jeg så den i siluet.  
Den fløj lidt efter skigende rundt efter en Storm-  
måge, og jeg kunne stadig ikke se andet at den var  
mørk.

Bemærkning 3 : Det er <sup>gen</sup>enligt <sup>helt</sup> sjovt at være selvforsørgende

BAHL.

Blåvand Fuglestation

Torsdag den 11. August.

Vejrforhold: 05.00 - 08.00: N 2, 4/8, sigt 2 km. ebbe.  
18.45 - 20.00: N 1, 8/8, sigt 5 km. ebbe

Observationer: Gravand ad/4 S, juv/2 S, Krikand 5 S, Sortand 15 S,  
05.00 - 08.00 Strandskade 525 S, St.præstekrage 15 S, Hjejle 5  
n, Stenvender 3 S, Dobbeltbekkasin 1 S, Lille regn-  
spove 4 S, Lille kobbersneppe 2 S, Rødben 25 S,  
Isl. ryle 34 S, Alm. ryle 31 S, Sandløber 5 S,  
Dværgryle 1 S, Ryle sp 1 S, Alm.kjove mørk/1N, 2R,  
lys/1 N, Stenpikker 2 E, Phyll.sp. 2 E.

18.45 - 20.15 Strandskade 162 S, Rødben 1 S, Isl.ryle 15 S.

Måger & terner: Art/alder ad. 2,å 1.å usp. total  
08.00 - 08.15

Svartbag	23	4	4		31
Sildemåge	24	6	5		35
Sølvmåge	3	13	68		84
Stormmåge	12	<del>10</del>			22
Ride				650	650
Hættemåge	10			6	16
Splitterne				70	70
H/F terne				140	140

Optællingen blev gjort meget hurtigt fordi millitæret smed mig ud (han blev skulsur da jeg sagde at han måtte vente 10 minutter). Nå men, det er derfor alle de usp. måger er der. Alle var passive på revlerne. Ebbe.

Fyrhaven: Mange Brogede flugesnappere og en Rødryg. tornsk.  
08.30 han.

Bemærkninger: Idag tog min storebror hjem, og lidt efter kom  
fyrmester og sagde gudhjælpemig, at jeg skulle  
gøre rent, da der ville komme nogen fra fyrtilsynet,  
at han kan være det bekendt...

Observatør: en søgnig Bahl.

BAHL?

Blåvand Fuglestation

Fredag den. 12 . August 1977

Vejrforhold: 05.00 - 08.00: NE 1, 4/8, sigt god, ebbe.  
18.45 - 20.15: NNE 1, 8/8, sigt god, ebbe.

Observationer:  
05.00 - 08.00 Sule 2.å/ 1 S, Krikand 1 S, Sortand 2 N, 81 S, Ederfugl 3 S, Tårnfalk 2 R, Strandskade 30 S, St. præstekrage 3 S, Stenvender 4 S, Dobbeltbekkasin 1 S, Lille kobbersneppe 2 S, Bødben 5 S, Mudderklire 5 S, Alm. kjove lys/4 S, mørk/3 S, (HM) ? Lille kjove juv/1 R, Sortterne juv/1 S, Landsvale 20 R, Phyll sp 2 E, Stenpik. 1 E (forkortelsen alvorligt ment, for at gøre det lettere.)

18.45 - 20.15 Sortand 5 S, Strandskade 89 S, Stenvender 1 N, 3 S, Højle 1 N, Rødben 1 S, Hvidklire 1 S, Almryle 1 S, Vader sp/ 1 S, Sæl 1 (Svømmende mod syd).

Måger & terner:

Art/alder	ad	2.å	1.å	usp	total
Svartbag	4	5	10		19
Sildemåge	71	5	7		83
Sølmåge	21	15	19	3	58
Strommåge	40		6		46
Ride	<del>1000</del>		<del>300</del>	475	1775
Hættebørge	26		14		40
Splitterne	10			50	60
H/F-terne	10		50	200	260
Lille kjove			1		1

Mågerne stod passivt på revlerne, langt ude. Ingen forstyrrelser. Ebbe.

Oprydning: Aldrig har jeg i mit liv set så meget sand fejet sammen i én bunke...  
12.00 - 13.00

Bemærkning: Belast dig kun med det uundværligste - et hyggeligt hjem, beskedne glæder, en ven eller to, ~~en~~ som du elsker, og som elsker dig igen!, en kat, en hund, og et par piber, brød og klæder til livets behov, og drikke i rigeligere mål, For tørst er ikke morsom.

Bemærkning 2: Nu har millitæret sat de første skydeskiver op til ugens NATO-øvelser, Træstilladser forklædt som landgangs fartøjer. Ak ja! store børn, store glæder....

Bemærkning 3: Købmanden har en sød datter !

Bemærkning 4: Måske, mit blodtryk steg da der stod en lille kjove mellem riderne.

Farvel og på gensyn i morgen

BAHL.

Blåvand fuglestation.

Lørdag den 13. August. 1977

Vejrforhold: 05.00 - 08.00: NE 2-3, 4/8, sigt fed, ebbe.  
18.45 - 20.15: NE 2, 8/8, sigt god, ebbe.

Observationer: Sortstrubet lom 2 N, Sule 2.å 1 N, Gravand usp/10 S,  
05.00 - 08.00 Gråand hun/1 S, Anas sp/ 8 S, Sortand 289 S, Tårnfalk 2 R, Strandskade 273 S, Strandhjejle 1 S, Alm-hjejle 2 N, Stenvender 4 S, 2 N, Dobbeltbek 4 S, Lille regnspeve 2 S, Lille kobbersneppe 1 N, 2 S, Rødben 1 S, Hvidklire 1 S, Mudderklire 2 S, Almyrle 10 S, Sortterne (ad/2, juv/1)R, 2 N, Phyll sp 6 E, Stenpik 4 E, Mursegler 2 E,

18.45 - 20.15: Fiskehejre 2 S, Sortand 25 S, Strandskade 90 S, Hjejle sp 7 S, Strandhjejle 5 S, Alm.kjove Mørk/2 R, lys/2 R, Mursegler 2 E, Sæl 1 S.

Fyret: Landsvale 20, Skovpiber 2, Gærdesanger 3, Tornsanger 5, Phyll sp 4, Stenpikker 5, Broget flugesnapper 15, Tornirisk 4.  
09.00

<u>Måger &amp; terner:</u>	<u>Art/alder</u>	<u>ad</u>	<u>2.å</u>	<u>1.å</u>	<u>usp.</u>	<u>total</u>
08.15 - 08.45	Svartbag	15		3	5	23
	Sildemåge	24	1	5		30
	Sølvmåge	4	12	32	10	58
	Stormmåge	39		8		47
	Ride	<del>400</del>		<del>300</del>	<del>500</del>	1200
	Splitterne				50	50
	H/F terne	40		16	80	136

Passive på revlerne. Mange H/F fiskede ude på havet. Ca. dobbelt så mange fjord som havterner.

Bemærkninger: Dette er den hidtil nu bedste rapport, hvad angår stavefejl og orden...

Bemærkning 2: Så derfor tør jeg ikke skrive mer'

BAHL.

Blåvand Fuglestation.

Søndag den 14. August 1977

Vejrforhold: 05.00 - 08.00: ENE 1, 4/8, sigt god.ebbe.  
18.30 - 20.00: E 1, 1/8, sigt fed, ebbe.

Observationer: Gravand usp/15, ad/4, juv/14, Krikand 1 S, Pibeand 10<sup>S</sup>,  
05.00 - 08.00 Sortand 366 S, Ederfugl 3 N, 13 S, Strandskade 119 S,  
Stor præstekrage 17 S, Stenvender 9 S, Lille kobber 1 S  
Rødben 7 N, 2 S, Mudderklire 2 N, 2 S, Alm.ryle 6 S,  
Sandløber 4 S, Alm.kjove mørk/ 1 R 1 N, Sortterne 2 S,  
3 N, 1 R, Mursegler 1 E, Landsvale 36 (R), Stenpikker  
1 E, Hvide sommerfugle 22 S.

18.30 - 20.00: Sortand 3 S, Strandskade 85 S, Stor præstekrage 2 S,  
Stenvender 2 S, Dobbeltbek. 6 S, Sandløber 3 R,  
(FED)sol 1 W.

Fyrhaven: Enormt med Brogede fluefangere, Rødrygget t. lhun.

09.00

Måger & Terner:

Art/alder	ad	2.å	1.å	usp.	total
Svartbasse	10	3	4		17
Sildemås	50	2	6		58
Sølvmåge	25	18	24		67
Stormmåge	22		17		39
Ride	<del>1200</del>		<del>800</del>		2000
Hættemåge	31		66		97
Split				40	40
H/F tern				250	250

Næsten alle passive på revlerne, untagen ternerne  
som fiskede ude bagved. ca. 30% hav og 70% fjord.

Bemærk I: I de foregående nætter har der trukket enormt med  
klirer

Bemærk II: De første jetjagere drøede over stationen i dag,  
"Hvat a noise".

Bemærk III: Dagens kost bestod af: Risengrød med en  $\frac{1}{2}$ l. Half'n -  
half. ( Holddakæft hvor sådan en slår godt !)

B  
A  
H  
L

Blåvand Fuglestation.

Mandag den 15. August 1977.

Vejrforhold: 05.00 - 08.00: E 1-2, 7/8, sigt fed, ebbe.  
18.30 - 20.00: ENE 1, 3/8, sigt fed, ebbe.

Observationer: Lom sp/1 S, Gravand ad/3, juv/16, usp/9, Krikker 2 S, Spidsand 3 S, Sortand 235 S, Fløjlsand 1 S, Ederfugl 1 S, Tårnfalk 1 R, Strandskade 57 S, Stenvender 2 S, Hjejle 40 S, Hjejle sp/2 S, Lille regnspove 1 S, Stor regnspove 1 S, Rødben 11 S, Dobbeltbek. 5 S, Islændere 15 S, Alm.ryle 8 S, Vader sp/1 S, Alm.kjove lys/2 N, 2 S, mørk/2 R, Sortterne 43 S, 1 N, 4 R, Stenpikker 4 E, Mursegler 3 E, Landsvale 6 S, Hvidvipper 4 R, Phyll.sp/16 E.

18.30 - 20.00: Lom sp/2 S, Sortand 1 S, Strandskade 93 S, Stor præstekrage 4 S, Alm.Hjejle 1 S, Strandhjejle 3 S, Rødben 30 S, Hvidklire 1 S, Islandske rylller 1 S, Alm.ryle 4 S, Sortterne 5 S.

Fyrhaven: Vendehals 1, Rødrygget hun/ 1, Sortstrubet juv/1, 10.00 Broget flue. 4, Grå flue. 2, Gulbug 1, Løvs 1.

Vejen til stranden: Vendehals 1, Tornsanger 1.

18.15

<u>Måger &amp; terner:</u>	<u>Art/alder</u>	<u>ad</u>	<u>2.å</u>	<u>1.å</u>	<u>usp.</u>	<u>total</u>
08.15 - 08.45	Svartbag	5	2	2		9
	Sildemåge	130	3	16	6	155
	Sølvmåge	25	23	36	15	100
	Stormmåge	32		10		42
	Ride	<del>1000</del>		<del>500</del>		1500
	Hættemåge	100		100		200
	Splitterne	50		25		75
	H/F terne				200	200
	Sortterne			1		1

Mågerne stod allerhelvedes spredt på grund af ekstrem lavvande, som skyldes den vedvarende østenvind. Alle passive, men meget, meget langt ude.

Bemærk: I går glente jeg at for-tælle at der var, <sup>2</sup>ung hvid-halset-fluge-snapper; hun i Fyrhaven. *ok ok fm*

Bemærk 2: Jeg fik fortalt at det svage vadefugletræk kan skyldes at sommeren kom 2-3 uger forsent i lapland, ~~det~~ og der er ikke særligt mange ungfugle mellem hverken ryler eller strandskader.

BAHL.

Blåvand Fuglestation.

Tirsdag den 16. August 1977.

Vejrforhold: 05.15 - 08.15: NØ 1, 5/8, sigt fed, ebbe.  
19.30 - 20.00: NØ 1, 7/8, sigt fed, ebbe.

Observationer: Gravand juv/ 2 S, ad/ 2 S, Fiskehejre 11 S, Sortand  
05.15 - 08.15 13 N, 238 S, Fløjlsand 2 S, Gråand hun/1 S, usp/5 S,  
Ederfugl 1 R, 9 S, Spurgehøg 1 S, Strandskade 29 S,  
Storpræstekrage 2 S, Stenvender 3 S, Rødben 7 S,  
Hvidklire 3 S, Mudderklire 5 S, Dværgryle 1 S, Alm.-  
ryle, 23 S, Isl.ryle 1 S, Sandløber 2 S, Sortterne  
13 R, 8 S, Landsvale 10 SW, Hvidvipper 2 R, Sten-  
pikker 1 E, Phyll 10 E.

08.15 - 09.45: Musvåge 2 SW, Spurgehøg 3 SW, ST.pr.kr. 3 S, Rødben  
6 S, Sortterne 1 R, Landsvale 50 SW.

19.30 - 20.00: Strandskade 55 S, Strandhjejle 3 S, Rødben 1 S.

Måger & terner: Jeg er meget ked af det, men, Mågetællingen glippede,  
fordi de millitær-forstyrrede-meget-aktivt-føureger-  
ende-på-de-kæmpe-store-sandflader-sredte-måger var,  
med gode grunde, overhovedet ikke til at tælle

Bemærk: Den halve times aftenobs, fremkom fordi jeg sov over  
mig (er sket før).

Bemærk II: Posten sagde idag at der trak mange ryler i nat,  
samt han kom med penge og andre gode nyheder.

Bemærk III: Jeg har på fornemelsen at det eneste sted man kan  
slippe for tyskere, det er i Tyskland !!!!

BAHL.

Blåvand Fuglestation.

Onsdag den 17. August 1977

Vejrforhold: 05.15 - 08.15: E 1, sigt fed Flod/ebbe, KOLDTi nat.  
18.30 - 20.00: NE 1, 7/8, sigt fed, flod/ebbe.

Observationer: Gravand usp/13 S, juv/1 R, Gråand 4 S, Krikand 3 S,  
05.15 - 08.15 Sortand 121 S, Spurgehøg 1 SW, Strandskade 149 S,  
St.præst 11 S, Stenvender 9 S, Hjejle 4 S, Rødben  
19 S, Hvidklire 11 S, Mudderklire 1 N, 5 S, Isl.ryle  
5 S, Alm.ryle 4 S, 1 N, L R, Sandløber 8 S, Sortterne  
5 R, 9 S, Dværgmåge 1 R, ~~Stenvender~~ Mursegler 8 E,  
Øhyll 5 E, Stenpikker 12 E.

18.30 - 20.00: Gravand usp/3 S, ad/3 S, juv/1 S, Strandskade 185 S,  
St.præste 1 R, Stenvender 1 S, Mudderklire 1 R,  
Alm.kjove Mørk/1 R, Sortterne 7 R, Mursegler ca. 100  
SW.

Fyrhaven: Musvåge 1 S, Tårnfalk 1 SW, Huskade 1 R, Stær ca.  
09.00 - 10.00 200 R, Skovpiber 1 R, Tornsanger 1 R, Havesanger 1  
R, Løvs. 3 R, Grå fluesnap. ad/1 R, juv/1 R, Broget  
fluesn. ca. 10 R, Hvidhalset fluesnapper hun/ 1 R,  
(samme som i søndags), Rødstjert hun/1 R, Grønirisk  
20 R.

<u>Måger &amp; terner:</u>	<u>Art/alder</u>	<u>ad.</u>	<u>2.å</u>	<u>1.å</u>	<u>usp.</u>	<u>total</u>
12.00 - 12.30	Svartbag	5	5	2		12
	Sildemåge	100	10			110
	Sølvmåge	25	10	25		60
	Stormmåge	50		25		75
	Hættemåge	100		200		300
	Ride				2000	2000
	Splitterne				5p	50
	H/F terne					200
	Sorterne	1				1
	Dværgmåge			1		1

Mange af tallene må tages med et lille (ca.),  
da forholdene var de samme som i går, talte jeg  
fuglene kl. 12.00 (ved højvande), men der stod de i  
flokke inde på det militære og kunne knap nok best-  
emmes på grund af varmedis.

Bemærkning: ÷



Blåvand Fuglestation.

Fredag den 19. August 1977.

Vejrforhold: 05.15 - 08.15: NE 2,8/8, flod/ebbe, (regn) sigt god.  
18.15 - 18.45: E 3-4, 8/8, sigt mådelig, (REGN!) flod/ebbe

Observationer: Gravand ad/2 S, juv/10 S, Sorthalsetlappedyk. 1 R, Ederfugl 5 S, Gråand 6 S, Krikand 1 S, Sortand 130 S, Strandskade 228 S, Stenvender 2 R, Alm.hjejle 1 S, Hjejle sp. 1 S, St.spove 3 R, Rødben 2 N-R, Alm.ryle 14 R, Dværgryle 1 R-S, Isl.ryle 13 S, Sandløber 13 S, Alm.kjove mørk/2 S, Dværgmåge 1 S-R, Dværgterne 1 S, Sortterne 1 S, Mursegler 250 E, Hvidvipper ad/4 juv/2 R,

18.15 - 18.45: Sortand 21 S, Ederfugl 11 S, Strandskade 16 S, Stenvender 6 R, Rødben 4 S, 2 N, Strandhjejle 2 S Alm,ryle 6 S, Sandløber 17 S, Sortterne i R.  
(da det begyndte at øse ned, gik jeg hjem.)

<u>Måger &amp; terner:</u>	<u>Art/alder</u>	<u>ad</u>	<u>2.å</u>	<u>1.å</u>	<u>usp.</u>	<u>total</u>
17.50 - 18.06	Svartbag	6	5	3		14
	Sidemåge	55	17	37		109
	Sølvmåge	32	24	48		104
	Stormmåge	25		20		45
	Ride	<del>400</del>		<del>200</del>		620
	Hættemåge	50x		100	25	175
	Spliterne	28		27		55
	H/F terne	125		70		195
	Sorterne	1		1		2

Mågerne stod alle passive på stranden, masser af forstyrrelse, stadig flest fjord.

Bemærkning: Heldagsregn - møghamrendekedeligdag.

BAHL.

Blåvand Fuglestation.

Lørdag den 20. August 1977.

Vejrforhold: 05.15 - 08.15: E 2,8/8, sigt fed, flod.  
18.15-- 19.45: E 1-2,3/8, sigt fedfed, flod/ebbe.

Observationer: Lom sp/1 S, Gråstr.lappedykker 1 S-R-S, Fiskehejre  
05-15 - 08.15 1 S, Gravand ad/1, juv/14 S, Gråand 5 S, Krikand 2 S,  
Pibeand 5 S, Anas sp/ 3 S, Sortand 860 S, Ederfugl  
12 S, Fiskeørn ad/1 S, Strandskade 164 S, Storpræst.  
4 S, Stenvender 2 N, 4 S, Strandhjejle 1 N, 2 S, Hje-  
jle 2 S, Lillekobbersn. 1 S, St.regnspøve 15 S, Rødben  
11 S, Isl.ryle 12 S, Alm.ryle 30 S, Sandløber 2 R, 4 S,  
Alm.kjove juv/1 s, lys/2 R, 1 S, Hvidvipper 7 R, Gul  
vipstjert 4 R.

18.15 - 19.45: Gravand 8 S, Strandskade 48 S, Stenvender 1 S, Stor  
regnspøve 5 S, Lille kobbersn. 1 S, Rødben 11 S,  
Mudderklire 1 N, Isl.ryle 2 S, Alm.ryle 6 R, 7 S, Sand  
løber 5 S, Sortterne 8 S, Dværgterne 1 S, Mursegler  
2 E.

<u>Måger &amp; terner:</u>	<u>Art/alder</u>	<u>ad</u>	<u>2.å</u>	<u>2.å</u>	<u>usp.</u>	<u>total</u>
08.15 - 08.45.	Svartbag	9	5	2		16
	Sildemåge	58	22	11		91
	Sølvmåge	52	22	29		103
	Stormmåge	23		12		45
	Ride	<del>500</del>		<del>400</del>		1200
	Hættemåge	25%		75%		500
	Splitterne	50		20		70
	H/F terne	500		200		700

Alle måger passive på revlerne, ingen forstyrrelser.

Glemt i går : Aftenobsen skal tilføjes en Storkjove 1 S....

Bemærkning: Denne lødag aften kom 3 semenarister fra esbjerg,  
Hvorved jeg blev ledt til stranden, hvor jeg så  
"moril" for første gang i mit liv, godtnok troede  
jeg det var en dum vits da jeg fik fenomenet beskr-  
evet, men den var sku'go'nok!

BAHL.

Blåvand Fuglestation

Søndag den 21. August 1977.

Vejrforhold: 05.15 - 08.15: NE 1-2, 2/8, sigt god, flod/ebbe.  
18.15 - 19.45: E 1, 1/8, sigt god, Flod.

Observationer: Sortstr. lom 1 S, Toppet lappedykker 3 S, Grågås 39 S  
05.15 - 08.15 Gravand usp/7 S, ad/1 S, juv/2 S, Sortand 280 S, Ederfugl 1 N, 3 S, Strandskade 25 S, St.præstekrave 13 S, 1 R, Stenvender 12 R, Hjejle 2 E, Lillekobbersn. 1 N, Rødben 2 R, Isl. ryle 7 S, Alm.ryle 15 R + 12 S, Mudderklire 3 R, Sandløber 3 S, Alm.kjove lys/ 1 S, Dværgmåge juv/1 S, Sortterne 2 R, 2 S, Dværgerterne 1 S, Digesvale 30 S Phyllsp, 2 E,

18.15 . 19.45: Strandskade 163 S, St.præst, Sortterne 2 R.

Måger & terner:

	Art/alder	ad.	2.å.	1.å.	usp.	total
8.15 - 8.45	Svarttbag	2	1	1		4
	Sildemåge	20	13	7		40
	Sølvmåge	15	10	20		45
	Stormmåge	50	1	25		75
	Ride	<del>75</del> ?		<del>25</del> ?		2000
	Hættemåge			75	200	275
	Splitterne	100		75		175
	H/F terne	70%		30%		1500

Fyrhaven: Spuggehøg 4 S, Tårnfalk 1 S, Skovhornugle 1 R, Løvs.  
09.00 4 R, Rødstjert hun/ 1 R, Br.fluesn. 1 R, Grå fluesn. 1 R.

Skallingen: NE = 2, 2/8, Sigt fed. ebbe.  
11.00 - 14.00 Fiskehejre 8, Gråand 50, Musvåge 2, Rørhøg ad/4, juv/2 (alle hunner el. juv.) Tårnfalk 4, Strandsk. 1, Dobbelbekkasin 9, Tinksmed 4, Odinshane 4 ( i den lille sø) Alm. ryle 3, Dværgryle 3, gøg 1, gulvipper 2, løvs 20, Rødstjert 1.

Bemærkninger: I dag var Ole, Torben, og Søpen gæster på stationen, og dem kørte jeg også til skallingen med.  
Kl 3-4 stykker kom Eskil Brøndum for at på her i en uge eller så.

Observatører: Eskil og

BAHL.

Blåvand Fuglestation

Mandag den 22. August 1977.

Vejrforhold: 05.15 - 08.15: E 1,3/8, sigt god, ebbe.  
18.15 - 19.45: N 4,8/8, sigt fed, flod/ebbe

Observationer: Gråand 1 S, Sortand 183 S, 30 N, Ederfus 11 S, Duehøg  
05.15 - 08.45 1 (rast i klitterne) Strandskade 33 S, St.præstekr.  
4 R, Stenvender 2 R, Rødben 11 S, 3 N, Hvidklire 4 S,  
Isl.ryle 10 S, Alm.ryle 3 R, Sand 4 R, Dværgmåge juv/1  
R, Sortterne 2 R, Stenpikker 7 E, Phyll.sp. 4 E, Mur-  
segler 3 E.

18.15 - 19.45: Grågås 20 S, Sortand 19 S, Strandskade ~~Sten~~ 4 S, Sten-  
vender 4 R, Alm.ryle 21 R, Sandløber 4 R, Alm.kjove  
m/ 1 S, Sortterne 1 R, 2 N.

<u>Måger &amp; terner:</u>	<u>Art/alder</u>	<u>ad.</u>	<u>2.å</u>	<u>1.å</u>	<u>usp</u>	<u>total</u>
8.15 - 8.30	Svartbag	4	6	13		23
	Sildemåge	48	13	23		84
	Sølvmåge	30	33	29		92
	Stormmåge	50%		50%		100
	Hættemåge	100		200		300
	Ride	<del>750</del> ?		<del>200</del> ?		1750
	Splitterne	70%		30%		140
	H/F terne	90%		10%		1800
	Sortterne	1				1

Alle måger passive på stranden, ingen forstyrrelser.  
mange måger fiskede ude bag revlen, hvor der også stod  
2000 måger, som ikke blev talt p.g.a. afstand og varme-  
dis.

Fyrhaven: Tornsanger 1, havesanger 1, Phyll 4, gråfluesn. 2,  
9.00 Broget flæsnapper 10, Sortstr, bynk 1 (han), Rødstjert  
1, Rødrygget tornskade. 1 hun .

Bemærkning I : Avisen, alias Vestjyllandstidene, var her i dag og udsp-  
ørgeos på kryds og tværs, samt at de tog mange billeder  
af stationens "naturlige" aktiviteter.

Godtnok stak vi dem en masse om jagt og vadehavsdiger,  
men alligevel glæder vi os til at se hvad de har fået  
det til.

Bemærkning II : Man behøver ikke nødvendigvis være tosset for at være  
her, men det hjælper meget!!!!

ESKIL & BAHL.

Blåvand Fuglestation

Tirsdag den 23. August 1977.

Vejrforhold: 05-15 - 08.15: SW 1, 1/8, sigt fenemonal, ebbe.  
18.15 - 19.45: NW 2-~~4~~, 1/8, sigt god.

Observationer:  
05.15 - 08.15 Grågås 15 SE. Sortand 106 S, 195 N, And sp. 1 S, Eder-  
Fugl 1 S, Strandskade 100 S, St. præstekrage 4 R,  
Stenvender 2 N, 1 R, ~~Strandhjejle~~ Rødben 7 S, Alm.  
ryle 10 R, Isl.ryle 1 S, Alm.kjove lys/mørk 2 S,  
Dvergmåge juv/ 1 R-S, Stenpikker 2 E, Huldue 14 S,

18.15 - 19.45: Sortdjævler 12 N, 62 S, SS'ere 90 S, Storpræster, 1 R,  
Stoneturner 1 N, 1 R, Standhjejlo 1 S, Islændere 2 S,  
Almindelige ryller 24 R, Alm.kjover juv/1,m/1 N,

<u>Måger &amp; terner:</u>	<u>Art/alder</u>	<u>ad.</u>	<u>2.å</u>	<u>1.å</u>	<u>usp.ø</u>	<u>total</u>
08.15 - 08.30	Svartbasser	5			5	10
	Sildebørger	100	10	25		135
	Sølvdyr	40	10	10	20	80
	Stormkræ	25		15		40
	Rie'	<del>500</del>		<del>500</del>		1900
	Hætter	<del>500</del>		<del>500</del>		300
	Splitter	<del>500</del>		<del>500</del>		70
	H/F	<del>500</del>		<del>500</del>		1300

passive på str. ingen forst. mange på revler langt ude ikke talt.

Fyrhaven:  
09.00 - 10.00 Havesanger 1, tornsanger 1, Phyll 4, Broget 2, Rød-  
stjert 1, Stenoikker 1, alm.bynke 3, Sortstr.bynke  
han 1 hun 1 juv ~~4~~ 4, Solsort 1, spugehøg 1 S, Rør-  
høg juv/ 1 S,

Bakken bag fyret:  
10.00 - 11.00 Musvåge 1 S, Duehøg 1 R, Spurgehøg 2 S, tårnfalk 3 R,  
Og så ~~vaf~~ der også en rovfugl: den havde fuldkommen  
tegninger som en Dvergørn,  
Overside: lys overgump, let lyse forvinger, skuldre.  
Underside: Hvide forvinger, lys krop til halen.  
Hoved: Helt hvidt.  
Men der var bare det at den fløj som en vinter-våge  
Den kredsede med fremadrettede vinger som blev holdt  
op ad ned hånden fremadrettet og når den gled havde  
den vingen holdt ligeud med hånden lidt ned, samt  
at den 2 gange begyndte at musse lidt for at holde sig  
i fufstrømmene.  
men vi lader stadig spørgsmålet stå åbent men bemærk  
også at vinter våge kommer først i oktober..

**IKKE NØDVENDIGVIS!**

# Blåvand Fuglstation

Onsdag den 24. August. 1977.

Vejrforhold: 05.15 - 08.15: N 1,3/8, sigt fed, ebbe, småregn.  
18.15 - 19.45: SW 0-1, sigt fed, 0/8, ebbe.

Observationer: Lom sp/1 N, Spidsand hun/3 han/1 S, Sortand 89 S, 106 S,  
05.15 - 08.15 Ederfugl 7 S, Strandskade 86 S, Stenvender 1 R, Strand-  
hjejle 2 S, Rødben 2 S, Islandskryle 2 S, 1 R, Alm.ryle  
43 R, Sandløber 3 R, Alm.kjove mørk/ 1 S, 2 N.

18.15 - 19.45: Gravand 5 S, Sortand 34 S, 44 N, Strandskade 252 S, St.-  
pr.kr. 1 S, Hjejle 5 S, Hvidklire 2 S, Mudderklire 1 R,  
Nøgenbødere germansk race/1 hun, 1 han, R, .

<u>Måger &amp; terner:</u>	<u>Art/alder</u>	<u>ad.</u>	<u>2.å</u>	<u>1.å</u>	<u>usp.</u>	<u>total</u>
08.15 - 9.00	Svartbag	1				1
	Sildemåge	66	4	8		78
	Sølvmåge	5	5	3		13
	Stormmåge	35		60		95
	Ride	<del>254</del>		<del>254</del>		2300
	Hætte.	10		10		20
	Splitterne	10		1		11
	H/F terner	<del>908</del>		<del>908</del>		1249

passive. 0-forstyrrelser, ebbe, nogle fisk.

Fyrhaven: Havesanger 1, phyll 5, Broget. 5, rødhals 1, Rødhals 1,  
10.00 Grønirisk 10, Husskade 1.

Bakken: Spurgehøg 3 S, Musvåge 3 S, Tårnfalk 3 R, samt at jeg  
11.00, SW 0-1, 0/8 så den "perverse" rovfugl igen og det er sikkert (ikke  
definitivt) en TOTAL misfarvet musvåge selv om flugten  
strider mod det, men ?

Bemærkning: Dagens bemærkning kom fra en lille tysker ( 4-6 år.) da  
vi sad oppe på bakken så han vores lange hår og sagde  
til sin far: "Pappa das sind männer" medens han stod for-  
undret og så på os, men vi har efter nærmere overvejelse  
fundet ud af han mente: "Pappa, DAS sind Wirchlich -  
MANNER !!!!!!!!!!!

Blåvand Fuglestation.

Torsdag den. 25. August. 1977.

Vejrforhold: 05.30 - 08.30: SE - SW, 3-4, 8/8, sigt dårlig. regn startede kl. 07.00. ebbe.  
18.45 - 19.45: SE - 2, 3/8, diset, ebbe.

Observationer: Sortand 25 S, Strandskade 14 S, St.præstekrave 1 S, Stenvender 23 S, Strandhøjle 3 S, Rødben 20 S, 3 N, Islandsk ryle 17 S, Alm.ryle 2 S, 30 R, Sandløber 1 S 4 R, Alm.kjove m/1 S-N, 1 R, usp/4 N.  
05.30 - 07.30 Klokken 06.30 drejede vinden over i sydvest og med den fulgte stærk regn og ingen fugle, så jeg gik hjem.

18.15 - 19.45: Mallemuk 1 N, Krikand 4 N-R-S, Ederfugl usp/ 15 S, Strandskade 11 S, Rødben 1 N, Alm.ryle 30 R.

Måger og ternere: Optællingen glippede p.g.a. meget dårlig sigt. Prøvede senere på dagen men der stod de meget langt oppe på det afspærrede område,

Bemærk: Der trak mange rider og fjordterner om aftenen, hvor mange vides desværre ikke. ellers en sløv dag.

Obs:

Eskil & Bahl.

Blåvand Fuglstation.

Fredag den 26. August 1977.

Vejrforhold: 05.30 - 08.30: SW 4, Stærk ~~ve~~egn.  
13.15 - 14.00: SW 4, 1/8, sigt ok!  
18.00 - 19.30: SW 2, 5/8, sigt god.ebbe

Observationer: Sortand 2 S, 8 N, Ederfugl hun/3, han, juv/1 R, Strand-  
skade 67 S.

13.15 - 14.00

18.00 - 19.30: Lom sp/2 S, Gravand juv/1, Sortand 16 S, Strandskade  
115 S, Isl.ryle 8 S, Alm.ryle 28 S, Dværgmåge 3 S.

Stationen 12.00: Sortstr.bynkefugl. juv/1.

<u>Måger &amp; Terner:</u>	<u>Art/alder</u>	<u>ad</u>	<u>2.å.</u>	<u>1.å.</u>	<u>usp.</u>	<u>total</u>
13.30 - 14.00	Svartbag	1		1,		2
	Sildemåge	50	7	13		70
	Sølvmåge	6	3	4		13
	Stormmåge	20		30		50
	Ride	<del>2300</del>		<del>1000</del>		1700
	Hættemåge	52		154		176
	Splitterne				20	20
	H/F terne	700		300	<del>700</del>	1000

forstyrrede af revsamlere og kjoever, på revlerne  
oppe ved lagunen og det millitære.

Bahl & Eskil.

Blåvand Fuglestation.

Lørdag den 27. August 1977.

Vejrforhold: 05.30 - 08.30: SW 0-1, 2/8, sigt fed, ebbe.  
18.00 - 19.30: W 1-2, sigt god, ebbe/flod.

Observationer: Sule 1.å/1 S, Fiskehejre 1 S, Sortand ca. 650 S, 25N,  
05.30 - 08.30 Ederfugl usp/1 N, 3 S, Strandskade 677 S, Stenvender  
14 R, 6 S, Rødben 2 N 12 S, Hvidklire 1 S, Islandske-  
ryler 11 R, 1 S, Alm, ryle 29 R, Alm.kjove mørk/2 S  
lys/2 S, juv/ 1 S, Huldue 5 S.

18.00 - 19.30: Grågås 39, S, Kannadagås 1 S, Sortand 5 N, 20 S, Strand-  
skade 50 S, Isl. ryle 20 S, Sandløber 4 S, Alm.kjove  
mørk/1 R, lys/1 R.

<u>Måger &amp; terner:</u>	<u>Art/alder</u>	<u>ad</u>	<u>2.å.</u>	<u>1.å.</u>	<u>usp.</u>	<u>total</u>
0830 - 0845	Svartbag	1		2		3
	Sildemåge	20	1	15		36
	Sølvmåge	26	6	18		50
	Stormmåge	20		15		35
	Ride	<del>70</del>		<del>70</del>		2200
	Hættemåge	11		21	30	62
	Splitterne				100	100
	H/F terne	350		50		400

spredt på ebbe-flagerne, ellers passive uden forst.

Fyrhaven 11.00: Rødstjert hun/1, Grønirisk 20.

Eskil & Bahl.

Blåvand Fuglestation.

Søndag den 28. August 1977.

- Vejrforhold: 05.30 - 08.30: NW 4, 8/8, sigt dårlig, ebbe.  
18.00 - 19.30: NW 4, 8/8, sigt god, flod/ebbe.
- Observationer: Sule 1.å/ 1 N, Grågås 80 S, Gråand 1 S, Krikand 59 S,  
05.30 - 08.30 Sortand 344 S, 6 N, Ederfugl usp/ 4 S, Top.skallesl.  
hun/3 S, Khan/1 S, Strandskade 77 S, Stenvender 2 S,  
20 R, Strandhjejle 2 S, st.spove 4 S, lille kobbersn-  
eppe 43 S, Rødben 9 S, Isl.ryle 14 S, Alm.ryle 50 R,  
Sandløber 2 S, Alm.kjove mørk/ 21 S, 2 R, lys/ 2 S, 2 R,  
Sortterne 1 S.
- 18.00 - 19.30: Sortand 50 S, Ederfugl 3 S, Strandskade 36 S, Isl.ryle  
24 S, Alm.kjove usp./3. - Meget stort træk af rider og  
fjordterne, 100 rider og 50 terner i Min. intil en  
time før Solnedgang.
- Måger & Terner: Optællingen udeblev da alle måger og terner var fly-  
ttet langt ud på revlerne efter en helikopter havde  
vist sig..
- Bemærkning: Aldersfordelingen af rider har, i hele August, været på  
ca. 1 % 1.års, fejlen er rettet i forgående rapporter.  
<Alle Rider er faktisk 2.års nu!  
Fjordternen har domineret H/F-terne i hele Aug. og  
i dag så jeg ingen havterner overhovedet!!

Bahl.

Blåvand Fuglestation.

Mandag den 29. August 1977.

Vejrforhold: 05.30 - 08.30: W 3-4, 2/8, sigt fino, ebbe.  
18.00 - 19.30: W 3, 1/8, sigt god, ebbe.

Observationer: Sule ad/2 S, 1.å/ 1 S, Sortand 62 N, 42 S, Strandskade  
05.30 - 08.30 1 S, St.præstekrave 1 S, Stor regnspejle 1 S, Hvidklire  
2 S, Rødben 4 S, Alm.kjove mørk/ 4 R, lys/2 R, usp/2 S.

18.00 - 19.30: Sortand 10 N, 33 S, Ederfugl, 2 S, Strandskade 28 S,  
Stenvender 3 R, Alm.ryle 50 R, (alle ryler og stenvender  
er fra i år) Alm.kjove mørk / 3 R, 1 S, juv/ 1 R,

<u>Måger &amp; terner:</u>	<u>Art/alder</u>	<u>ad.</u>	<u>2.å.</u>	<u>1.å.</u>	<u>usp.</u>	<u>total</u>
08.50 - 09.20	Svartbag	5		5		10
	Sildemåge	120	10	13		143
	Sølvmåge	20	10	35		65
	Stormmåge	32		50		82
	Ride				2000	2000
	Høttemåge	30		72		102
	Splitterne	10		3		13
	fjordterne				500	500

passive, untagen terner, som alle fiskede.

Fyrhaven: Spurgehøg hun/1 R, tornsanger hun/ 1, han/1, Rødstjert  
10.00 1, Grønirisk 20.

Bemærkning: Aftenen udviste et ENORMT træk af Rider og Fjordterner  
~~90% juvenile Fjordterner.~~

Bahl & Eskil.

Blåvand Fuglestation.

Tirsdag den 30. August 1977.

~~Veirforhold:~~ 05.30 - 08.30: SW 1, 1/8, sigt god, flod/ebbe.  
18.00 - 19.30: SE 1, 8/8, sigt 5 Km, ebbe.

Observationer: Lom sp/ 8 S, Toppet lappedykker 3 S, Sule 1.å./1 S, 2.å./1 S, 1 N, 3.å./2 S, 4.å./1 S,, Krikand 6 S,  
05.30 - 08.30  
Pibeand 1 S, Anas sp/2 S, Sortand han/ 131 S, hun/105 S, usp/92 S, ( han/7 N, hun/3 N, usp 60/N, ).  
Fløjlsand han/2 N, Strandskade 45 S, St.præstekrave 15 R, Stenvender 4 R (alle juv.), Lille kobbersn. 25 S, Rødben 1 S, Isl.ryle 17 S, ~~XXXXXXXXXX~~ Temminckryle 1 R, Sandløber 4 R, Alm.ryle 100 R, Vader sp/2 S, Almindelig Kjøve lys/1 R, mørk/2 R, 2.å./2, 1.å./1 R  
Landsvale 13 S,

18.00 - 19.30: Strandskade 15 S, Islandsk ryle juv/6R-S, Sandløber juv/2 R, Mellemkjøve supad, 2R, 1.å./1 R, Alm.kjøve over 5 R, Sortterne 1 S (1.å.)  
(/ ) → ("havtrækket" er ikke not. da vi konsentrerede os om mågerne)

<u>Måger &amp; terner:</u>	<u>Art/alder</u>	<u>ad.</u>	<u>2.å.</u>	<u>1.å.</u>	<u>usp.</u>	<u>total</u>
7.00 - 8.30	Svartbag	3	2	8		13
	Sildemåger	147				147
	Sølvmåge	19		32 18	(5)	51(5)
	Stormmåge	18		32		50
	Ride				2500	2500
	Hættemåge				200	200
	Splitterne				212	212
	H/F terne(Fjordterne)				28	28

Da vi blev smidt ud af soldater kunne mange af de små måger ~~XXXXXXXXXXXXXXXXXXXXXXXXXXXX~~ og ternier ikke aldersbestemmes, p.g.a. afstanden, ellers var de passive på revlerne.

Bemærkninger: Igår kom hr. Meltofte til stationen på inspektion og oprydning, og på morgenobsen var han også med!  
Gregers larsen (sydsjælland) var der også på morgenobs

Eskil Bahl og Meltofte.

\* En af de subadulte Mellemkjøve var tæt ved udfaner, med veludviklede halefjærene

Blåvand Fuglestation.

Onsdag den 31. August 1977.

Vejrforhold: 05.30 - 08.30: SW 3, 8/8, sigt tjha!, flod/ebbe.  
18.00 - 19.30: W, 1-2, 7/8, sigt god. flod.

Observationer: Lom sp/6 S, Sule 1.å./2 S, 2.å./2 S, 4.å./1 S, Sort-  
05.30 - 08.30 and han/16 S, ~~7x8~~ hun/17 S, usp/70 S, 39 N, Rørhøg  
juv/1 S, Spurgehøg hun/1 S-N, Strandskade 1 R, St.pr-  
æstekrave 2 S, 3 R, lille kobbersneppe 23 S, Lille  
regnspeve 1 S, Hvidklire 2 s-r-s, Isl.ryle 72 S, Alm.  
ryle over 50 R, Sandløber 5 R, Alm.kjove usp/23 R  
lys/4 S, mørk/2 S, (over halvdelen af alle kjover var  
supadulte).

Efter Obs.: Spidsand 25 S.

18.00 - 19.30: Strandskade 33 S, 3 R, Isl.ryle 4 S, Almryle 90 R,  
Ride 3000 R, (6% 1.å.), H/F terne 37 S, Fjordterne 353  
S, Splitterne 2 S.  
(aldersfordelingen af fjordterne på træk var ca. 50%)  
(aldersfordelingen af rastene fjordterne: 143 ad, 7 juv)

<u>Måger &amp; terner:</u>	<u>Art/alder</u>	<u>ad.</u>	<u>2.å.</u>	<u>1.å.</u>	<u>usp.</u>	<u>total</u>
07.30 - 08.30	Svarøbag	17	4	3		24
	Sildemåge	67	2	2		71
	Sølvmåge	17	10			27
	Størmåge	15		20		35
	Ride	416		6	2000x	2422
	Hættemåge	20		30	53	103
	Splitterne	40		11		51
	Fjordterne	4		3		7

Passive - lavvande ( mange splitternermed ring. )

Bemærkning: En meget fin dag, hvor vi enda snød milli ved at  
blive siddene i bunkeren efter at ha'gemt os.

Meltofte, Eskil og Bahl.

Blåvand Fuglestation.

Torsdag den 1. September 1977.

Vejrforhold: 05.30 - 08.30: SE  $\frac{1}{2}$ , sigt dårlig, Flod/ebbe.  
10.00 - 19.30: SW 1-2, 8/8, sigt elendig. Flod.

Observationer: Lom sp/4 S, Sule 2.å./1 S, 3.å./2 S, 1 N, 4.å./2 S, ad/  
05.30 - 08.30 1 S, Krikand 5 S, Anas sp/1 S, Sortand han/49 S, 9 N,  
hun/18 S, 2 N, usp/162 S, 60 N, Ederfugl hun/3 S, juv/  
2 S, Spurgehøg hun/1 trækforsøg, Strandskade 76 S,  
Stenvender 2 S, 7 R, Lille regnspove 1 S, Lille kobber  
snepe 9 S, Rødben 5 S, Islandsk ryle 3 N, 95 S,  
Almindelig ryle 40 R, Sandløber 10 S, Alm.kjove lys/  
3 S, 2 R, mørk/2 r, 1 S,

Efter Obs. : Dværgterne 1 S, Gul vipstjert 14 udtræk.

18.00 - 19.30: Spidsand 2 S, Ederfugl 2R, Strandskade 75 S, Lille -  
kobbersnepe 14 R, Stenvender 7 R, 8 S, Islandsk ryle  
11 S, Almindelig ryle 50 R, Almindelig kjove usp 5 R,  
Ride ca. ad/700 S, 1.å./5 S, Splitterne 26 S (40%juv)  
Fjordterne ad/34 S, juv/57 S, Usp/37 S, H/F terne 317 S.

<u>Måger og tern:</u>	<u>Art/alder</u>	<u>ad.</u>	<u>2.å.</u>	<u>1.å.</u>	<u>usp.</u>	<u>total</u>
	Svartbag	52	2	1		8
	Sildemåge	13	1	4		18
	Sølvmåge	17	5	12		34
	Stormmåge	38		53		91
	Ride	373		5	2500	2778
	Hættemåge	17		123		140
	Splitterne	13		13	64	90
	Fjordterne	6		2		8

50 - 75 store måger stod ude på revlerne langt ude,  
ellers var der ro over feldet.

Bemærkning: I dag tog Hans Mel. Hjem (eller hvor han nu skulle hen  
) men det vil sige at nu forgår tingene normalt igen  
med et par ugentlige oprydninger istedet for lo.

Eskli og Bah!

Blåvand Fuglestation

Fredag den 2. September 1977.

Vejrforhold: 05.45 - 08.45: SW 4-5, 5/8, sigt fin, ebbe.  
18.00 - 19.30: SW 1, regn, sigt a'helvede til.

Observationer: 05.45 - 08.45  
Lom sp/5 S, Sule 2.å/1 S, 4.å/1 S-N, Krikand 6 S,  
Sortand han/89 S, 7 N, hun/61 S, 3N, usp/303 S, 10 N,  
Fløjlsand han/4 S, Ederfugl han/2 S, 1 R, hun/2 S, juv/  
1 S, 1 R, Toppet skallesluger han/4 S, hun/4 S, Strand-  
skade 1 R, Stor præstekrave 7 S, Stenvender 8 S, Strand-  
højle 3 S, Stor rengspove 2 S, Lille kobbersneppa 1 S,  
2 R, Islandsk ryle 5 S, Alm.ryle 70 R, 5 S, Sandløber  
7 S, Alm.kjove ca. 4 lys og 4 mørk R, (mange supad.)  
Sortterne 3 S, en lille sjov ting vi så, var en lys  
kjove der jagede en SS'er i 1 min. og nappede efter den,  
bag efter fløj den efter en Splitterne som den pluk-  
kede et par halefjer a'.

Måger & terner:

Art/alder	ad.	2.å.	1.å.	usp.	total
Svartbag	5	12	2		19
Sildemåge	50	3	8		61
Sølvmåge	18	6	21		45
Stormmåge	25		26		51
Hættemåge				57	57
Ride	410		3	750	1163
Splitterne	12		13	27	52
Fjogdterne	8		6		14

Enten efter Mels. tilstedeværelse eller på grund af avis-artiklen fik vi igen lov til at sidde i bunkeren og derfor blev mågetællingen igen god. alle små måger ved lagunen og alle store ved revlerne oppe ad stranden.

Bemærkninger:

I anledningen af den mest <sup>at</sup> provensiele person, der endnu har gæstet stationen, skulle hjem til bøgerne måtte dette (fejres) <sup>at</sup> tog vi ned på den "lokale". Aftenobsen glippede derfor på grund af et par drinks og et "kodylt regnvejr". FARVEL Eskil (Århus).

Bahl og Foo <sup>5</sup> sidtegang Esild.

Blåvand Fuglestation.

Lørdag den 3. September 1977.

Vejrforhold: 05.00 - ca. 09.? : regn, regn, regn, regn, regn, regn, regn.....  
11.15 - 13.45 : SW 2-3, 1/8, sigt - ja, ja da ! -  
17.45 - 19.15 : W 3-4, 3/8, sigt superb...

Observat : 05.45 - 08.45 'obsen' flippede sig en tur.  
Jeg behøver nok blot at fortælle at vi var 2 - en Århusianer og en Københavner på et lokalt vestjydsk værtshus med en overflod af drinks og dikko-rytmer. Så efter et kodylt flip som hurtigt kunne ha' blevet ~~mere~~ mindre uskyldigt end det sådan (efter Købh. forhold at dømme) var, smuttede morgenfidusen. Kort sagt morgen-obsen gled til fordel for regn og hovedpine.

11.15 - 13.45: Toppet lappedykker 1 S-R-S, Sortand han/9 S, hun/3 S, usp/172 S, 15 N, Strandskade 376 S, St.præstekrave 12 S, 4 S, Stenvender 1 N, Lille kobbersneppe 6 S, Rødben 5 S, Isl.ryle 15 S, Alm.ryle 150 R, Sandløber 20 S, Landsvale 2 S, .

~~xxx~~ 17.45 - 19.15: Lom 3 S, Gravand 4 S, Krikand 22 S, Ederfugl hun/1 R, Strandskade 299 S, Hjejle 13 S, Isl.ryle 3 N, 1 R, Alm.ryle 150 R, Sandløber 14 S, 10 R, Mellem kjove supad./1 R, juv/1 R, Så var der Mellemkjover igen. - De ellers fasinerende alm.kjover var nul og nix ved siden af mellemkjovserne, fra siden lignede den (bort set fra vingernes form) næsten en kærhøg, men halen alene var så "perverd" at man ikke kunne tvivle. Den juvenile havde igen haleforlængelse.

gæster:

2 Sommerfuglefængere ~~XXXXXX~~.

<sup>www</sup> Hva' med solformørkelse?

Bahl.

Blåvand Fuglestation .

Søndag den 4. September 1977.

Vejrforhold: 05.45 - 08.45: SW 2-3, 2/8, sigt fed. flod.  
17.45 - 19.15: WSW 4, 5/8, sigt bvaddr! flod.

Observationer: Lom sp/9 S, 1 N, Sule 2.å./1 S, 3.å./1 S, 1 N, 4.å./2 S,  
05.45 - 08.45 Grågåas 9 S, Lysbuget knortegås 1 S, Gravand 1 S, Spids-  
and 15 S, Pibeand han/1 S, hun/2 S, Krikand 6 S, Sortand  
han/67 S, hun/74 S, usp/533 S, 47 N, Fløjlsand han/7 S,  
Ederfugl usp/3 S, Spurgehøg han/1 S, Dværgfalk han/1 S,  
hun/1 S, juv/1 S, Strandskade 103 S, St.præstekrave 10 R,  
Lille kobbersneppe 1 S, 2 R, Strandhjejle 1 S, Alm.hjejle  
6 S, Rødben 6 S, Isl.ryle 5 S, Alm.ryle 41 S, 150 R,  
Sandløber 10 S, 100 R, Almindelig kjove ad/lys-2 R, mørk-  
3 S, 3 R, supad/lys-4 R, juv/1 R, Mellemkjove ad/lys-1 R,  
juv/1 R, Hvidvipper 1 S, gulvipper 3 S, Skovpiber 3 R,  
Stenpikker 1 S., Gråsiskan 2 S?.

17.45 - 19.15: Gravand ad/1 S, juv/9 S, Sortand han/4 S, hun/3 S, usp/  
4 N, 3S, Ederfugl hun/1 R, han/1 R, Strandakade 34 S,  
Stenvedder 1 S, St.præstekrave 20 R, 2 S, Lille kobbersn-  
eppe 1 R, St.regnspove hun/1 S, rødben 5 S, Dobbeltbek.  
2 S, alm.ryle 150 R 1 S, Sandløber 100 R, 9 S, Alm.kjove  
lys/2 R, mørk/3 R, juv/1 R, Mellemkjove ad/lys-1 R, supad/  
lys-1 R, juv/1 R,

Samtidig trak der også ca. 500 Rider, hvoraf mindst 25  
var 1.åss. Terner var der også - ca. 100 stk. (50 % 1.å.)  
alle Fjordterner.

<u>Måger &amp; Terner:</u>	<u>Art/alder</u>	<u>ad.</u>	<u>2.å.</u>	<u>1.å.</u>	<u>usp.</u>	<u>total</u>
08.30 - 08.45	Svartbag	2	1	2		5
	Sildemåge	9	1	2	100	112
	Sølvmåge	15	3	12		30
	Stormmåge	25		26		51
	Hættemåge	14		9		23
	Ride	1200		24	2000	3224
	Splitterne	9		7	50	66
	Fjordterne	2		3		5

Alle Hætte, Storm, Svart, Sild, og Sølvmåger fouragerede  
aktivt på stranden hvor de jekkede rundt og gaffede døde  
skrubber og andet "mågeguf" i sig.  
Riderne og ternerne stod og sløvede den af på 1.revle og  
ved lagunen, bortset fra når der kom en u-hensynsfuld  
pølsetysker forbi.

Fyrhaven: Skovpip 1, Havesanger 1, Gærdesanger 1, løvs-(skov) 3 R,  
09.00 (Sortstrubet bynkefugl han/1.)? Husskade 1.

Radiost. Topmejsse 3, Brogetfluesnapper 1.

10.00

Bemærkninger: Det lader til at mellemkjoenser er "stridere" end alm-kjov.  
de kan finde på at jage almindelige kjover for at få det  
føde som de netop har "grabset", og hvis de ikke gir slip  
- ja så bider mellemkjoenserne dem.

Observatør: Bahl - helt alene nu.

Blåvand Fuglestation.

Mandag den 5. September. 1977.

Vejrforhold: 0500: Stærk vind fra syd og regn (også stærk )  
17.45 - 19.15: SW 4, 5/8, sigt god. flod.

Observationer: Morgen-obsen blev ikke til noget p.g.a. vejret

17.45 - 19.15: Lom 1 S, Sule 1.å./1 S, 3.å./3 S, 1 N, usp/1 S, Gravand  
ad/1 S, Spidsand 17 S, Krikand 1 S, Sortand 3 S, 2 N,  
Strandskade 30 S, Alm.kjove mørk/3 S, lys/2 S.  
Samt nogle få rider og terner.

Måger og terner: Ikke not.

Bemærkninger: En usandsynlig dum dag.

EXTRA OBS: Kl. ca. 12.00 og en time frem så jeg på stranden:  
Sule: ad/3 S, 4.å./2 S, 1 N, 3.å./2 S, 2.å./2 S, 1.å./  
2 S, usp/1 S.

Bemærkning LL: Vejret var så satans så der ikke var, selv tyskere på str  
anden.

Glemte længere oppe : vejret på kl. 12- obsen var som om aftenen.

Observatør: Bahl.

Blåvand Fuglestation.

Tirsdag den 6. September 1977.

Vejrforhold: 05.45 - 08.45: SW 4-5, 6/8, sigt god. flod.  
17.45 - 19.15: SSW 8, 8/8, sigt fy! fy!, ultra-flod.

Observationer: Lom sp/4 S, Sodvarvet skråbe 1 N, Sule ad/5 S, 4.å./  
05.45 - 08.45 8 S, 1 N, 3.å./7 S, 2.å./14 S, 1.å./2 S, Spidsand 7 S,  
Krikand 1 S, 1 R, Sprtand han/43 S, 5 N, hun/27 S, 3 N  
usp/93 S, 252 N, Spurgehøg hun/1 S, Strandskade 67 S,  
St. præstekrave ~~St~~ 4 S, Stenvender 2 S, 2 R, Lille  
kobbersneppe 13 S, Rødben 7 S, Isl.ryle 4 S, Alm.ryle  
62 S, ca. 100 R, (alle juv.), Sandløber 57 S, juv/100 R,  
Alm.kjove juv/1 R, usp/1 S, Mellem kjove lys/ ad 1 R,  
supad 1 R, Stor kjove 1 S, Sortterne ad/1 S, (sommerdr.)  
Alle Sorttænder mod nord fløj meget langt ude.

17.45 - 19.15: Sortand 19 S, Lille kobbersneppe 2 R, Stenvender 1 R,  
Isl.ryle juv/3 R, Alm.ryle juv/100 R, Sandløber juv/  
100 R, Splitterne nogle få trak mod syd.

<u>Måger &amp; terner:</u>	<u>Art/alder</u>	<u>ad.</u>	<u>2.å.</u>	<u>1.å.</u>	<u>usp.</u>	<u>total</u>
08.45 - 09.00	Svartbag	13	3	10		26
	Sildemåge	42		5		47
	Sølvmåge	30	3	20		53
	Stormmåge	12		10		22
	Hættemåge	16		3		19
	Ride	2000		25	500	2525
	Splitterne	20		13	23	56
	Fjordterne	3		2		5

Bemærkninger: Jeg er søvni "godnat!"

mfh.

Bahl.

Blåvand Fuglestation.

~~Tors~~<sup>on</sup>sdag den 7. September 1977.

Vejrforhold: 05.45 - 08.45: WNW 4-5, 2/8, sigt fin. flod.  
17.45 - 18.30: NW 3-4, 7/8, sigt god. flod. (kl. ca.  
17.50 eller ca. 18.00 blev det meget mørkt og det  
begyndte at regne.

Observationer: Lom sp/17 S, Sule ad/11 S, 4.å./1 S, 3.å./3 S, 2.å./  
05.45 - 08.45 15 S, 1.å./7 S, usp./9 S, Gravand ad/1 S, juv/5 S,  
Spidsand 25 S, Krikand 7 S, Sortand ikke not. - men  
lige så mange som i går. Strandskade 123 S, St.præs-  
tekrove 3 S, Stenvender 1 R, Lillekobbersneppe 1 R,  
1 S, Lille regnspove 1 S, Rødben 1 S, Isl.ryle 2 S,  
Alm.ryle 67 S, Alm.kjove mørk/18 S, lys/9 S, juv/2 S,  
Usp/15 S, Mellemkjove lys/ad-1 S, Storkjove 2 S,  
Gul vipstjert, nogle få trak eller prøvede på det.

Efter Obs.: Lom sp/1 S, 1 N, Sule 3.å./5 S, 2.å./7 S, ad/2 S, usp/  
08.45 - 09.15 4 S, Spurgehøg usp/ 1 S, Alm.kjove mørk/1 S, lys/1 S,  
Storkjove 1 S, Sabine måge ad/1 S-R-S.

17.45 - 19.15: Lom sp/1 S, Mørkbuget knortegås 39 S, Spidsand 4 S,  
Sortand 21 S, 5 N, Strandskade 41 S, Lille kobbersn-  
eppe 1 R, Alm.hjejle 3 S, Alm.ryle 2 S, ca. 100 R,  
Sandløber ca. 100 R, Alm.kjove usp/2 S? R?.

Måger & terner: Art/alder ad. 2.å. 1.å. usp. total  
09.15 - 09.30 Sølvmåge 3 3  
Stormmåge 10 17 27  
Hættemåge 6 2 8  
Ride 1000 1000  
Splitterne 5 8 100 113

Alle måger & terner stod ude bag stranden ved lagunen  
Så tællingerne blev gjort oppe fra klitterne så jeg  
kunne se ned bag ved. Men tællingen er lidt usikker.  
- Hvorfanden er de store måger bleven'a.

11.00 : John Frikke så ca. 100 Store "sorte" måger oppe på  
nordstranden.

Fyrhaven: Skovhornugle 1, bunkefugl 3, skovpiber 7, Og en masse  
09.45. usp. småkræ..

Bemærkninger: Kl. ca. 09.20 så Torben (fra ~~Esbjerg~~<sup>Jelling.</sup>) at der stod en  
Sabine måge mellem de andre. Fed fyr - den havde  
fuld sommerdragt, sortgrå hætte, helt sorte handsving  
sfjerd, og en ryg som ikke havde den farve spm i  
"Fuglene i Europa" og "Europas fugle", ryggen var  
mere brun som ungfuglene i disse bøger, men ellers  
var der såmen'ikke noget i vejen med den, lidt efter  
fløj den op - gik mod syd- drejede om mod nord igen,  
- satte sig, og skred igen efter 5 min. mod syd, hvor  
efter vi tabte den af syne ~~mod syd~~...

BAHL.

Blåvand Fuglestation.

Torsdag den 8. September 1977.

Vejrforhold: 05.45 - 08.45: NW 3-4, 6/8, Sigt go, ebbe-flod.  
17.45 - 19.15: WNW 4, 6/8, Sigt go, flod.

Observationer:  
05.45 - 08.45 Lom sp/9 S, Sule ad/5 S, 4 N, 3.å./4 N, 2.å./7 S, 9 N, Spidsand 3 S, Pibeand 3 S, Sortand han/21 S, hun/9 S, usp/ ca.325 S, 45 N, Dværgfalk han/1 S, Strandskade 55 S, Hjejle 1 N, Lille kobbersneppe 2 R, Rødben 3 S, Alm.kjove mørk/1 S, lys/1 S, juv/2 S, Storkjove 4 S, Landsvale 3 S. ( Suletrækket var ikke særligt målbevidst som f.r.k i går.

17.45 - 19.15: Knortegås ca. 50 S, Pibeand 44 S, Strandskade 54 S, St.-præstekrave 8 S, St.regnspove 7 R, Lille kobbersneppe 1 R, Alm.Hjejle 3 S, Rødben 1 S, og nogle få fjordterne, trak, ca. 50 % juv.

Måger & terner:

	<u>Art/alder</u>	<u>ad.</u>	<u>2,å,</u>	<u>1.å,</u>	<u>usp.</u>	<u>total</u>
07.45 - 08.45	Svartbag	17	1	1		19
	Sildemåge	113	1	2		116
	Sølvmåge	3	1	<del>3</del>		7
	Stormmåge	19		24		43
	Hættemåge	7		6		13
	Ride	2000		30		2030
	Splitterne	(26)		(7)		33
	<u>Fjordterne</u>	<u>1</u>				<u>1</u>

Alle mågerne stod i en klump på stranden, så det var fint at tælle dem oppe fra klitterne undtagen Splitterne som var svære at aldersbestemme på afstand.

Fyrhaven: Skovpiber 1, Gærdesanger 2, Havesanger 2, løvs. 3, Rødstjert 1, Sangdrozzel 3, Husskade 1, Broget fluesnapper 3.

09.00

Bemærkning: Ingen fugle, Skidekoldt, Regnvej, og millitær allevegne. Men med 3 Ostemadder, 7 Håndbajsere, 9 Smøger, og en varm seng holder jeg den gående..

BAHL.

ZONK !

Blåvand Fuglestation.

Fredag den 9. September 1977

Vejrforhold: 05.45 - 08.45: NNW 3-4, 3/8, sigt god, lidt regn til slut  
17.45 - 19.15: NW 6-7, 4/8, sigt dårlig, ebbe.

Observationer: Lom sp/17 S, Sule ad/2 S, 3.å./2 S, 2.å./ 2 S, Storskarv  
05.45 - 08.45 1 S, Grågås 36 S, Knortegås lysb./229 S, Pibeand 2 S,  
Spidsand 9 S, Sortand han/23 S, hun/17 S, usp./454 S,  
13 N, Fløjlsand 3 S, Spurgehøg usp/2 S, hun/1 S, Dværg-  
falk 1 S, Strandskade 72 S. St.præstekrave 13 S, Lille-  
kobbersneppe 5 S, Rødben 5 S, Isl.ryle 9 S, Alm.ryle 10  
S, Alm.kjove lus/1 S, mørk/1 S, 1R, usp /1 S, .

17.45 - 19.15: Knortegås u/25 S, Pibeand 11 S, Strandskade 22 S, 50 R,  
Sabinemåge/juv 1 R.

Måger & tern: Der blev ikke talt da alt druknede i regn, men jeg kunne  
skønne at det var nogenlunde som igår.

Bemærkning: Ja! så var der Sabinemåge igen, og det var ikke den  
samme, dette var en tydelig ungfugl - ryggen og dæk-  
fjerende på vingerne var farvet gulbrune, farven fort-  
satte op på hovedet og dannede en hætte.  
Halen havde også sin sorte kant, den kom fra nord slog  
et par krøller og satte sig derefter imellem alle rider-  
ne. - mon vi skal slå rekorden fra 75, i år ?

Obs: Bahl

Blåvand Fuglestation.

Lørdag den 10. September 1977.

Vejrforhold: 05.00 - 17.00: NW 1, REGN!!!  
17.00 - 18.30: IKKE REGN.  
18.30 - ? : REGN!!

Observationer: Ja ! jeg gider ikke sige det.

06.00 - 09.00

17.30 - 19.00: Sortand 19S, Strandskade 2 S, Alm.ryle 5 R, Sandløber 9 R, Kjove sp/ 1 S, Nogle rider, ca. 100, og nogle Fjordterne , ca. 100, trak.

Fiilsø:  
10.30 - 15.30  
NW 1, Regn hele tiden, sigt - betydeligt forringet. Grågås over 1000, Fiskehejre 7, Knopsvane ad/4 juv/1, Gravand juv/ 3, Gråand 100, Pibeand 700, Krikand 100, Spidsand 300, Skeand 50, Fiskeørn ad/1, Musvåge 2, Tårnfalk hun/1, han/3, Grønbenet rørhøne 1, Blishøne 400, Hjejle 300, Vibel50, Fjordterne 5, Ringdue 100, Sanglærke 2, Digesvale 1, Landsvale 100, Skovpiber 10, Engpiberålo, Hvidvipper 10, Jernspurv 2, Acroæphalis sp/ 1, Løvs. 5, Fuglekonge 10, Broget Fluesn. 2, Stenpikker 5, Rødstjert 2, Rødhals 3, Topmejse 1, Gulspurv 10, Rørspurv 40, Bogfinke 10, Kærnebider 1, Gråsisk. 1, Stær 500, Husskade 1, Gråkrage/sortkrage 50.

Bemærkning: Ikke andet end at det var jørn (fra Grinsted) der kørte mig til Fiilsø.  
Om aftenen blev der drukket lige så meget ØL som det havde regnet hele dagen....

BAH!

Blåvand Fuglestation

Søn

Mandag den 11. September 1977.

Vejrforhold: 06.00 - 09.00: W 3, 7/8, sigt god, ebbe - Flod.  
17.30 - 19.00: WNW 5-6, 8/8, sigt skidt! Flod.

Observationer: 06.00 - 09.00  
Storløb sp/ 1 S, Lom sp/14 S, Sule ad/5 S, 4.å./1 S, 3.å./1 S, 2.å./1 S, 2 N, 1.å./1 N, usp/1 S, Alm.skråbe 1 N, Grågå 4 S, Gråand han/2 S, hun/1 S, Sortand han/32 S, hun/23 S, usp/213, 60 N, Fløjlsand han/1 S, Toppet skallesluger hun/1 S, Strandskade 282 S, St.præstekrave 2 S, 4 R, Lille kobbersneppe 4 S, 2 R, Rødben 3 S, 1 R, Isl.ryle 13 S, Alm.ryle 50 R, 35 S, Sandløber 12 S, Alm.kjove mørk/2 R, lys/2 R, Sabine-måge XXXXX juv/1 S,

17.30 - 19.00: Sortand 15 S, Strandskade 59 S, Lille kobbersneppe 4 R, Rødben 1 R, Isl.ryle juv/11 R, - Jeg så ikke så meget på træk, da jeg talte mågerne.

Måger & terner: 09.00 - 09.15.

Art/alder	adl	2.å.	1.å.	usp.	total.
Svartbag	3		2		5
Sildemåge	49	1	6		56
Sølvmåge	51	4	50		114
Stormmåge	8		10		18
Hættemåge	4		2		6
Ride	1100		15		1115
Splitterne	100		25		125
Fjordterne	1				1

Alle passive på stranden, Flod.

17,30 - 19.00:

Art/alder	ad.	2.å.	1.å.	usp.	total.
Svartbag	7		2		9
Sildemåge	15		2		17
Sølvmåge	131	13	100		244
Stormmåge	8		10		18
Hættemåge	4		2		6
Ride	1500		10	1000	1510
Splitterne	14		5	20	39
Fjordterne	14		50	100	164

Samt en ca. 100 Store måger på revlerne.

Alle var aktive (svømmende/flyvende), kun rider og terner stod stille på stranden.

Bemærkning I:

Kl. ca. 08.15 så vi en "pervers" sule, den kom flyvende langs strandkanten, - vi så den havde noget i næbet og da den kom helt tæt på kunne vi se det var en anden-års-fugl med et stykke turkisfarvet plastik i næbet ! og den beholdte det, så længe vi kunne se den. - jeg tvivler på at en sule kan há meget glæde af et stykke plastik, - men små suler - små glæder. Lidt efter kom en Alm.skråber piskende mod nord lige ude i bølgerne foran os.

Bemærkning II:

Sabinemågen var den samme som igår, eller ? den så meget normal du ( som igår aftes)

Det blæser op. - Stormfugle ? Bahl.

Blåvand Fuglestation.

Mandag den 12. September. 1977 - STORMENDE KULING.

Vejrforhold: 06.00 - 09.00: NW 7-8, 4/8, sigt god (skift.) flod.  
17.30 - 19.00: NW 6-7, 8/8, sigt halvgod. ebbe.

Observationer: Lom sp/ 1 N, 11 S, Mallebuk, ~~usp/16 S, 2 N, 4.å./2 S, 3 N, 3.å./13 S,~~  
06.00 - 09.00 Almindelig skråbe 2 S, Sodfarvet skråbe 1 S, Skråbe sp/  
1 S, Stor Stormsvale 1 S, Lille Stormsvale 1 S, Stormsv-  
ale 2 S, Sule ad/16 S, 2 N, 4.å./2 S, 3 N, 3.å./13 S,  
7 N, 2.å./7 S, 4 N, 1.å./7 S, 2 N, usp/17 S, 20 N. Krik-  
and 4 S, Pibeand han/2 S, hun/1 S, Sortand er "desverre"  
ikke blevet noteret i dag, på grund af så meget....  
Strandskade 39 S, Lille kobbersneppe 2 R, Rødben 1 S,  
Isl. ryle 3 S, Storkjove 2 S, Alm.kjove lys/8 S, mørk/  
10 S, juv 1 S, usp/15 S, Mellemkjove lys/1 S, Dværgmåge  
juv/1 S, Sabinemåge ad/1 R, juv/2 R, 2 S, Lunde 1 S,

Måger & ternere:

	Art/alder	ad.	2.å.	1.å.	usp.	total
09.00 - 09.15	Svartbag	3		3		6
	Sildemåge	1		2		3
	Sølvmåge	10	2	9		29
	Stormmåge	2		2		4
	Hættemåge	20		10		30
	Ride	300		5		305
	Splitterne				25	25
	Fjordterne				10	10

~~Sabinemåge~~  
Det var ikke muligt at se hvem de blev a.  
De stod i lagunen (i vandet) allesammen med snuden i  
mod vinden, Alle passive ingen forstyrrelser (kun mig),

Bemærkninger:

feed feed ! dagen idag bragte alt hvad hjertet kan be-  
gære. - Mallebukkerne og skråberne kom halvlængde ude  
mellem bølgerne mens stormsvalerne fløj lidt og fiskede  
på og imellem revlerne før de fløj videre, Storkjoverne  
kom i strandkanten og alm.kj. kom langt ude, mellem kjove  
n var en gammel fugl med en fed hale. Hvad sabinemågerne  
angår ved jeg ikke hvor mange unge der var, fordi de  
fløj lidt frem og tilbage, - men jeg så 2 på stranden  
på samme tid sammen med en gammel med sortgrå ryg. og  
Så var der hvist ikke mere.  
Dagen blev fejret på best mulig måde.....

Sott hætte!

Bahl.

Blåvand Fugæestation.

Tirsdag den 13. September 1977.

Vejrforhold:

06.00 - 09.00: NW 5, 8/8, sigt god, ebbe.  
17.30 - 19.00: N 3-4, 7/8, sigt god, ebbe.

Observationer:

06.00 - 09.00

Lom sp/20 S, Sule 1.å./1 S, 2.å./2 S, 3.å./1 S, ad./  
2 S, Grågås 16 S, Knortegås lysb./24 S, Pibeand 7 S,  
Sortand ikke not. Fløjlsand 5 S, Strandskade 7 S,  
Lille kobbersneppe 2 R, Alm.ryle 70 R,  
Dvergfolk 1 S, spurgehøg 1 S.

09.00 - 09.15:

Klitterne:

13.30 - 14.30

Knortegås lysb./19 SE, Spurgeøhg 1 S, Bogfinke 356 N

17.30 - 19.00:

Anas sp/ 5 S, Gravand juv/ 3 S, Sortand 10 N, 13 S,  
Strandskade 1 R, Alm.ryle 3 R s, Fjordterne 22 S,  
Splitterne 8 S.

Fyrhaven: 13.00

Havesanger 1, Løvs. 2, Gråflugesnapper 3, Rødstjert  
3, Rødhals 3, Sangdrossel 1, Solsort 3, ~~XXXXXX~~  
Sortmejse 2, Grønirisk 3, Bogfinke 4 R, .

Bemærkninger:

Morgenobsen blev meget mangelfuld fordi jeg havde  
en skole-klasse fra Esbjerg med, men det vigtigste  
er noteret, mågerne mangler fordi jeg gik med dem he  
på stationen og fortalte dem lidt om fugletræk.  
jeg undre mig over alle bogfinkerne som kom  
fra syd over klitterne og gik videre over fyrhaven  
og mod nord.

Hvad vigtigst er, - jeg fik en flaske snaps for at  
vejlede de kære børn..

Bahl.

Blåvand Fuglestation.

Onsdag den 14, September 1977.

Vejrforhold: 06.00 - 09.00: W 5. 8/8, sigt ringe. ebbe,  
11.00 - 16.00: W 5. 8/8, sigt lidt bedere.

Observationer: Lom sp/ 7 S, ~~Alm.skråbe~~ 1 N, 2 S, Sule ad/3 S, 3 N, 4.å/  
06.00 - 09.00 1 S, 3.å./2 S, 2.å./3 S, 1.å./3 S, 2 N, usp/3 S, 2 N,  
Sortand 370 S, 21 N, 1 R, Pibeand 2 N, 25 S, Strandskad  
2 R, Strandhjejle 1 R, Alm.kjove juv/1 R, lys/1 R, mørk  
1 R, 1 n, usp/2 N,  
Efter obs: sule 1.å./ 1 N, Dværgmåge juv/ 1 S,

Fiilsø: Fiskehejre 4, Knopsvane 4, Grågås 350, Gråand 50, Spids  
11.00 - 16.00 and 320, Pibeand 300, Krikand 100, Skeand 30, Blishøne  
500, Grønbenet rørhøne 1, ~~Rørhøne~~ rørhøg hun/ 1, musv-  
åge 2, Tårnfalk 1, Dværgfalk hun/1, vibe 100, Hjejle  
225, Fjordterne 3.

<u>Måger &amp; terner:</u>	<u>Art/alder</u>	<u>ad.</u>	<u>2.å.</u>	<u>1.å.</u>	<u>usp.</u>	<u>tot.</u>
	Svartbag	5		3		8
	Sildemåge	18		1		19
	Sølvmåge	10	1	1		12
	Stormmåge	18		10		28
	Hættemåge	20		3		23
	Ride	100		4	100	204
	Splitterne	4		2		6

Alle aktive på revlerne nord for hukket, nogle få på  
revlerne langt ude.

Andet rast: *Vaclere* → strandsk, 2 hjejle 1, st.pr.kr. 4, alm.ryle 100.  
nogle få terner trak også om morgenen,

Bemærkninger: I dag kom en "spøjs" tysker til blåvand, som sover i si  
n bil nede i plantagen, jeg var med ham til fiilsø,  
for han så en dværgfalk for første gang, hvilket im-  
ponerede ham meget, da han havde set den, udbrodt han:  
"DONNERVETTER" og klappede sig i hænderne hvorefter han  
sagde "danke schön", og hele tiden da vi kørte hjem  
sagde han med små mellemrum: "KLASSE", så han har åben-  
bart været meget imponeret.

BAHL.

Blåvand Fuglestation.

~~fredag~~<sup>tors</sup> den 15. September. 1977.

Vejrforhold: 06.00 - 09.00: NW 6, 7/8, sigt god, ebbe.

Observationer: 06.00 - 09.00  
Lom sp/ 8 S, 3 N, Alm skråbe 1 S, Sule ad/3 S, 12 N, 4.å./1 S, 2 N, 3.å./3 S, 7 N, 2.å./6 S, 12 N, 1.å./4 S, 12 N, usp./2 S, 42 N, Krikand 1 S, Pibeand 1 N, 5 S, Sortand ikke not. Fløjlsand 4 S, Dværgfalk 1 S, Toppet-skallesluger 2 S, Strandskade 11 S, Lille kobbersneppe 7 R, Strandhjejle 2 S, Rødben 1 R, Isl.ryle 5 S, 3 R, Alm.ryle 20 R, Alm.kjove usp./2 N, 2 S, mørk/1 R, Dværgmåge 1 S.

<u>Måger og terner:</u>	<u>Art/alder</u>	<u>ad.</u>	<u>2.å.</u>	<u>1.å.</u>	<u>usp.</u>	<u>total</u>
07.30 - 07.45	Åvartbag	10		3		13
	Sildemåge	80	1	4		85
	Sølvmåge	13		7		20
	Stormmåge	10		6		16
	Hættemåge	10		13		23
	Ride	300		10		310
	Splitterne				15	15
	Havterne	(vi så en enkel tidligere om morgenen)				
	Fjordterne	(ingen rast, nogle få trækkende)				

Alle mågerne stod ude på stranden forean bunkeren. ingen forstyrrelser, men de var meget aktive..

Bemærkninger:

FRA DAGS DATO ER DET STRENGT FORBUDT AT UDTRYKKE BEMÆRKNINGEN "BARE MÅGER".....

( i anledningen af Johns besøg på stationen)

Jeg har i dag fundet tegn på første stadie af MELANITIS hos MIG!!!

- et eksempel på hvor "skøre" de Satans generaler er. : han kom mens trækket var best, og sagde: "skal vi sige en halv time, er i så ude?" så var der en inde fra bunkeren der sagde: "en time" hvor efter blodet steg ham til hovedet og han skreg: " JEG SAGDE EN HALV TIME"! han boblede og svovlede og kørte sin vej. A men han skulle bare vide at han ikke fik meget ud af det!

IDAG ER DET PRECIS ET MÅNED OG 15 DAGE JEG HAR VÆRET HER OG JEG SKAL VÆRE HER LIGE SÅ LANGT TID ENDNU.

- SÅ DET ER ALTSÅ HALVDELEN AF MIN FUGLEPLIGT DER ER UDTJÆNT. DET BØR FEJRES..

BAHL.

# Blåvand Fugleobservatorie

Fredag den sekstene September, det herens år 1977.

Vejrforhold: 06.00 - 09.00: NW 4, 4/8, sigt fed. flod/ebbe.  
17.30 - 19.00: NW 4, 5/8, sigt fed, ebbe.

Observationer: Lom sp/11 S, Sule ad/4 N, 2.å./3 N, usp./1 N, Knortegås  
06.00 - 09.00 lysbuget/ 6 S, Grågås 4 S, Anas sp/12 S, Sortand han/12 S,  
4 N, hun/7 S, 1 N, usp./200 S, 82 N, Fløjlsand han/5 S,  
Spugrehøg han/1 S, hun/1 S, Strandskade 6 R, 24 S, Lille  
kobbersnepe 2 R, Isl.ryle 3 S, Alm.kjove mørk/1 R, Eng-  
piber 22 S-N, Skovpiber 5 S-N, Sortkrage 1 R, .

17.30 - 19.00: Lom sp/1 S, Sortand 43 S, Strandskade 5 S, St.præstekrave  
1 R, Lille kobbersnepe 2 R, Alm.ryle 5 R, Sandløber 29 R.

<u>Måger &amp; terner:</u>	<u>Art/alder.</u>	<u>ad.</u>	<u>2.å.</u>	<u>1.å.</u>	<u>usp.</u>	<u>total</u>
09.00 - 09.15	Svartbag	23	2	10		35
	Sildemåge	27				27
	Sølvmåge	65	4	6		75
	Stormmåge	26		15		41
	Hættemåge	13		8		21
	Ride	200		10	100	310
	Splitterne	6		3	10	19

Alle på stranden og første revle, alle 1.års Sølvmåger aktive i standkanten. ca. 100 Store måger langt ude (sølvmåge)?

Fyrhaven: Spurgehøg 1, Gærdesanger 1, Løvsanger 2, Fuglekonge 1,  
09.45. Bynkefugl 1, Stenpikker 1, Rødhals 2, ~~Rødskjold~~ Rødstjert  
1, Solsort 1, Musvit 1, Topmejse 2, Srtmejse 1, Bogfinke  
10, Grønirisk 4, Grønsisken 5, Lille korsnæb 1.

Fiiilsø: Toppet lappedykker 2, Knopsvane 6, Fiskehejre 2, Grågås  
12.00 - 16.00 ca. 700, Indisk gås ad./1, Gråand ca, 200, Spidsand ca.  
200, Pibeand ca. 400, Skeand 5, Krikand ca. 100, Taffel-  
and han/1, Blishøne ca. 300., Fjordterne 1, Musvåge 3,  
Tårnfalk 1.  
En så "pervers" gås kan godt anses som et stykke "fouren-  
ing" i sammenhold med de ellers så nydelige grågæs,  
hvem kan skaffe mig en riffel ?.

Bemærkninger: et HELT sikkert tegn på melanittis: idag bildte jeg mig  
selv ind at jeg så en brilleand!!!!  
Så jeg vil nu ansøge stationens ledere om en kasse øl og  
andre former for medicin!!  
Vores Gratist (mallebuk) døde idag under sørgelige om-  
stændigheder, - LAD OS ALLE BEDE !

Gæster: John (Randæs), Tysker (Tyskland) Mallebuk (Norge).

Mig selv: Bahl.

Blåvand Fuglestation.

Lørdag den 17. September 1977.

Vejrforhold: 06.00 - 09.00: NE 2, 1/8, sigt fed.flod/ebbe.  
17.30 - 19.00: NE 4, 2/8, sigt god, flod.

Observation: Lom sp/ 63 S, Storlom 1 S, Grågås 1 S, Kortnæbet gås 37 S,  
06.00 - 09.00 Pibeand 23 S, 12 n, Sortand ikke not. Ederfugl 1 S, 2 N,  
Toppet skallesluger han/4 S, hun/3 S, 2 N, usp./7 N, 1 S,  
Spurgehøg han/2 S, hun/2 S, juv./1 S, usp./6 S, 2 N,  
Strandskade 10 S, Dobbeltbekkasin. 2 S, Isl.ryle 2 N,  
Alm.kjove mørk/1 R, Alm/Lomvie 1 S-N.  
- Småfugletræk: Tidligt om morgenen gik en masse skovpib,  
engpib, bogfink, grønsisk, gråsisk, sortmejse og nogle  
sanglærker mod nord, og senere (kl 08.00) kom de næsten  
alle tilbage og gik ud, men nogle kom tilbage igen derude  
fra.

17.30 - 19.00: Storskarv 3 S, Sortand 1 N, Strandskade 10 S, Dobbeltbekk.  
1 S, Lille kobbersneppe 4 R, Alm.ryle 1 R, Sandløber 10 R,  
Hjejle 3 R, Splitterne 3 S, måske er noget træk glippet  
da jeg så på måger.

<u>Måger &amp; terner:</u>	<u>Art/alder</u>	<u>ad.</u>	<u>2.å.</u>	<u>1.å.</u>	<u>usp.</u>	<u>total</u>
17.30 - 18.00	Svartbag	1		2		3
	Sildemåge	1				1
	Sølvmåge	89	4	20	2400	2513
	Stormmåge	5		5		10
	Ride	80		7	320	407
	Hættemåge	3		3		6

Alle svømmede p.g.a. alle turisterne.

09.00 - 10.30: Lom sp/13 S 1 R, Knortegås lysb./45 S, mørkb./4, Pibe-  
and han/1 S, hun 1 S, Fløjlsand han/1 S, Spurgehøg hun/1 S  
usp/3 S, Strandskade 4 S, Hjejle 1.

Fyrhaven: 10.30: Gærde sanger 1, Gråfluesnapper 2, Rødhals 1, Rødstjert  
han/1, hun/1, Sangtrussel 1, solsort 2, Grønsisk 1,  
Grønirisk 1, Bogfinke 1, Sortmejse 1.

Bemærkninger: Mit HVEPSEstik som jeg fik ved fiilsø igår er hævet, og  
jeg har fået hovedpine og kan ikke spise noget.  
- jeg haar kvalmee. . . . .

~~Kxxxxx~~ Bahl.

Skrivemaskinen er dårlig ad helvede til!

Blåvand Fuglestation.

Manadag den nittende September det herens år nittenhundredesyvoghalvfjæs

Vejrforhold: 06.15 - 09.15: o, 2/8, sigt dårlig (a hølvede til/flod/)

Observationer: Lom sp/30 S, Sule 4.å./1 N, 3.å./1 N, 2.å./1 N, Knorte-  
06.15 - 09.15 gås mørkb/2 N, 48 S, Fiskehejre 2 N, Sortand han/46 S, lø N, hun/ 34 S, 11 N, uspec/188 S, loo N, Toppet skal-  
lesluger han/ 3 S, hun/6 N, 3 S, uspec/4 N, Spurgehøg  
3 S, Ederfugl 24 S, (alle hun), Blåkærhøg hun/1 R,  
Strandskade 2 R, Alm.kjove mørk/3 R, juv/1 R,

Obs, 09.45: Gulirisk 1 N.

Småfugle: Idag var der ikke så meget, men lidt var der dog, -  
nogle engpib og nogle grønsiskner samt nogle store gik  
i de tidlige morgen timer rent mod syd, en gulirisk  
kom og satte sit i klitterne ved siden af mig.

Måger & terner?

	Art/alder	ad.	2.å.	1.å.	uspec.	total
09.15.	Svartbag	5	1	4		10
	Sølvmåge	344	10	115	100	569
	Stormmåge	22		12	20	54
	Ride	81		1	100	182
	Hættemåge	3		5	30	38
	Splitterne	15		8		23

Mågerne var allesammen på stranden, sølv, storm, og  
hætte var aktive, (mågerne på 1. revle er talt som  
uspec)

Bemærkninger: Nu er jeg igen blevet rask, ihverttilfælde så rask som  
jeg plejer ( jeg vil nødigt udtale mig om min ~~KRYKK~~  
psyke)  
I morges lå et lækkert tågedække over byen, det  
så ud som om at alt var oversvømmet af vand da jeg kun  
kunne se tagene på alle husene.

Rast: Sortstrubet bynkebørge 1 hun, 1 han, 2 junger.

Bahl.

Blåvand Fuglestation.

Tirsdag den 20. September 1977.

Vejrforhold: 06.15 - 09.15: NW 3, 7/8, sigt skidt!, flod.  
12.00 - 16.00: NW 3, 0/8, varmedis, (PESSEVARMT)

Observationer: Lom sp/ 21 S, 2 N, Alm.skråbe 1 S, Sule ad/1 S, 4.å./  
06.15 - 09.15 1 S, 1 N., 3.å./2 N, 2.å./1 S, 1 N, Knortegås mørkb/  
7 S, Pibeand 5 S, Sortand uspec/310 S, 137 N, Dværg-  
falk 1 S, Spurgehøg 1 S, 1 N, Ryle sp/2 S, Alm.kjove  
juv/1 R, (lys 1)R, ad/mørk 1 R, uspec/2 S, 4 N, Split-  
terne 7 S, (ingen småfugle af betydning).

<u>Måger &amp; tern:</u>	<u>Art/alder</u>	<u>ad.</u>	<u>2.å.</u>	<u>1.å.</u>	<u>uspec.</u>	<u>total</u>
09.15 - 09.30	Svartbag	8	1	3		12
	Sildemåge	2		1		3
	Sølvmåger	159	10	40		209
	Stormmåge	15		11		26
	Hættemåge	12		10		22
	Splitterne				40	40
	Rid	400		10	30	440

Alle aktive i strandkanten, hvor der flød med søstjer-  
ner og andet gulf.  
Terner ikke aldersbestemt p.g.a. afstanden (fra klitt-  
erne).

Mosen: 10.00. Tårnfalk 1 S, Dværgfalk 1 R (moppede en spurgehøg)  
Vindrossel 4 S, Laplandsværting 2 R (kun hørt).  
Rådyr 1 R.

Fyrhaven: 10.30. Gædresanger 1, havesanger 1, Løvsanger 1 (sang), Fugl-  
ekonge 4, Rødhals 2, Gædresmutte 1, Blåmejse 2, mus-  
vit 1, Sortmejse 14, Solsort 1, Sangdrossel 1, Grøn-  
iriskl, Kvækerfinke hun/1, Bogfinke 5.

Uykeltur ad  
Oksbymarsken til  
Skallingen.  
12.00 - 16.00. Musvåge 2 (lokale) (en med helt orange ben), Spurge-  
høg 10 S, Tårnfalk 1 han (lokal), Agerhøns 25, Hjejle  
100 R, Vibe 200R, Hugorm sovende?/1 R, Stålmorm 1 R,  
Skrubtudse 1 S, Gulvipper 1, Bysvale 10 S, Sortmejse  
10 S.

Bemærkninger: Vor kære tysker har set en Sortstrubet bynkefugl der  
fodrede sin unge ved Hennemølleå's udløb, samt at han  
har set mange sædgæs ved ringkøbingfjord.  
Jeg har hovedpine, mellanittis, kvalme, fået et tem-  
ligt deprimerende brev, brændt maden på, drukket mig  
fuld, ryddet op og blevet forkølet, alt sikkert bare  
på grund af en åndsvag lille hveps...

At være eller ikke at være, det er det store spørgsmål,  
at sove måske at drømme om øl, piger og fede vibratio-  
ner

....godnat ! (citater : Anders and.)

Blåvand Fuglstation.

Onsdag den 21. September 1977.

Vejrforhold: 06.00 - 10.00: NE 1, TÅGE, sigt 25 M. Flod.  
11.00 - 12.00: NE 2, 2/8, sigt dårlig (tåge over hav)  
17.15 - 18.45: NE 2, 7/8, sigt god. flod.

Observationer: Vi så faktisk kun en fugl, resten er hørt:  
/ 06.00 - 10.00 *kurth.* Sædgås 3 flokke S, Spurgehøg (ikke hørt), Hjejle 2 S  
Dobbeltbekkasin 1 S, Alm, ryle 1 flok S,  
Samt: engpip, skovpip, Bogfink, og sangdrosler.

Rast 10.00: Løvs. 1, Rødhals 1, Stenpikker 1, Sangdrossel 1,  
Fyrhaven og mosen. Gærdesmutte 3, Topmejse 1, krage 4.

11.00 - 12.00: Pibeand 8 S, Sortand ~~XX~~ 16 S, Spurgehøg 10 S, Stra-  
ndskade 12 R, Dobbeltbekkasin 1 S, + eng og skovpip.

17.15 - 18.45: Lom sp/7 S, Sortand 42 S, 15 N, Toppet skallesluger  
3 S, Strandskade 12 R, 3 S, Dobbelt bek. 1 S, Lille  
kobbersneppe 1 S-R, Sortgrå ryle 2 N, Alm.kjove  
ung og lys/1 R, Splitterne 28 S.

Måger & terner: I morges var de umulige at tælle, og eftermiddag  
+ formiddag var der lukket, og om aftenen var der  
for mange mennesker og jeg var for fuld.

Bemærkning: Hvis dette vejr fortsætter vil jeg gætte på at jeg  
kan sove længe i morgen.

Bahl.

Blåvand Fuglestation.

Torsdag den 22. September 1977.

<u>Vejrforhold:</u>	o-2 NE, 4/8, (tåge tidligt om morgenen.) Flod. dette var Kl. 06.15 - 09.15. og senere på dagen blev det meget varmt og skyerne forsvandt.																																								
<u>Observationer:</u> 06.15 - 09.15.	Lom sp/ 61 S, 2 R, Sule ad/3 N, 1 S, 2.å./1 R, usp/ 5 N, Ederfugl han/9 S, hun/2 S, 5 N, Sortand han/44 S hun/27 S, Usp/468, S, 22 N, Toppet skallesluger hun/ 5 S, Spurgehøg han/3 S, hun/2 S, sup./5 S, 1 N, 2 R, Strandskade 12 S, Hjejle 6, Og så var der ikke mer kun småfugletrækket var ganske godt, der var mange engpip, skovpip, Bogfinker, tornirisker, stillidser, samt nogle drosler bl. a. misteldrossel 3.																																								
<u>09.15 - 10.00:</u>	Lom sp/16 S, 1 R, Toppet skallesluger hun/5 S, Spurgehøg hun/ 1 R, usp/2 R, 3 S, Tårnfalk 3 R, Snespurv 8 N? S? R?.																																								
<u>Fyrhaven 11.00:</u>	Havesanger 1, Brogetfluefanger han/1, hun/1, Rødstjert han/1 (sommerdr.) hun/1, Korsnæb (Lille) 3 S.																																								
<u>Oksbøl 12.00:</u>	<u>Sortspøtte 1.</u>																																								
<u>Henne mølleå udløb. 13.30:</u>	Agerhøns 5, Hjejle 1, Sortstrubet bynkefugl hun 1, ung 1, han 1, .																																								
<u>Filsø 15.00:</u> <u>(Kløvebakken)</u>	Grågås 1000, Indiskgås 1, Knopsvane 4, Spidsand 100, Gråand 100, Dibeand 50, Skeand 4, Tårnfalk hun/1, Rørhøg hun/1, Blishøne 300, Agerhøns 7, Hjejle 2, Vibe 14, Stær 100, Stor flagspøtte 1, korsnæb 3, Gråsissen 1.																																								
<u>Måger &amp; Terner:</u> 15.00.	<table><thead><tr><th><u>Art/alder.</u></th><th><u>adult.</u></th><th><u>1.års.</u></th><th><u>2.års.</u></th><th><u>total.</u></th></tr></thead><tbody><tr><td>Svartbag</td><td>14</td><td>11</td><td>5</td><td>10</td></tr><tr><td>Sildemåge</td><td></td><td>1</td><td></td><td>1</td></tr><tr><td>Sølvmåger</td><td>26</td><td>7</td><td>3</td><td>36</td></tr><tr><td>Stormmåge</td><td>11</td><td>6</td><td></td><td>17</td></tr><tr><td>Hættemåger</td><td>11</td><td>5</td><td></td><td>16</td></tr><tr><td>Rider</td><td>200</td><td>3</td><td></td><td>203</td></tr><tr><td>Splttern</td><td>6</td><td>4</td><td></td><td>10</td></tr></tbody></table>	<u>Art/alder.</u>	<u>adult.</u>	<u>1.års.</u>	<u>2.års.</u>	<u>total.</u>	Svartbag	14	11	5	10	Sildemåge		1		1	Sølvmåger	26	7	3	36	Stormmåge	11	6		17	Hættemåger	11	5		16	Rider	200	3		203	Splttern	6	4		10
<u>Art/alder.</u>	<u>adult.</u>	<u>1.års.</u>	<u>2.års.</u>	<u>total.</u>																																					
Svartbag	14	11	5	10																																					
Sildemåge		1		1																																					
Sølvmåger	26	7	3	36																																					
Stormmåge	11	6		17																																					
Hættemåger	11	5		16																																					
Rider	200	3		203																																					
Splttern	6	4		10																																					

Bemærkninger:

Jeg ved ikke om vorse fund er nyt men da vi ( mig og Gerd (tysk)) var ved Henne-mølleå's udløb, så vi rigtigt nok Sortstrubede bynkefugle men jeg så kun et par og der var hun,han og 1 ungfugl, Gerd havde tidligere set 2 par hvor hunnen af det ene fodrede ungen. Biotopen var hede (meget veg.rig) og græs, præcis ligesom her ved Blåvand.  
Idag var vi ude for et (lille) uheld, på Kløvebakken, da vi skulle ud på vejen igen, ja ! så røg koblingsremmen sig en tur - schade ! den kære Gerd kunne sove i sin Bil men jeg! - jeg måtte blaffe hjem og kom først hjem kl.24.00.  
Jeg tror at idag var en kolosal mængde af Spurgehøge. På grund af varmen har de trukket i store tal i dag man kunne se dem over alt i luften hele dagen.

Blåvand Fuglestation.

Lørdag den 24. September 1977.

Vejrforhold: 06.15 - 09.15: SSE 2, 1/8, sigt fed.  
17.15 - 18.45: SSE 3, 0/8, sigt fed.

Observationer: 06.15 - 09.15  
Lom sp/ 3 N, 73 S, Storlom 1 S, Knortegås mørkbuget/  
24 S, 3 R, Gravand 2 S, Pibeand 2 S, Spidsand 2 S,  
Pibeand han/5 S, hun/36 S, usp/ 20 S, Krikand 13 S,  
Troldand 2 S, Bjergand han/1 S, Sortand han/28 S,  
hun/13 S, usp/88 S (jeg har på "fornæmmeren" at jeg  
på et tidspunkt har misset nogle af de små flabede  
kræ !), Ederfugl han/10 S, hun/10 S, Toppet skalle-  
smækker hun/7 S, Fløjlsand 2 S, (han), Blå kærhøg  
hun/2 R, (den ene pønsede på at æde et par måger  
eller morede sig blot at jage dem) Spurgehøg 10 S,  
Tårnfalk hun/1 S, Strandskade 8 S, Storspove 1 hun R,  
Hjejle 1 S, Enkeltbekkasin 1 S, Svaleklire 1 S,  
( St. præstekrave og Sandløbere 40 R), Ryle sp 13 S  
Alkefugl sp/2 S, Alk/Lomvie 3 S, Lys kjo ve alm/ 1 R.  
Småpip : Ja ! Så var der også nogle småfugle. Kort fortalt -  
Sanglærke 3 S, Landsvale ca. 20 S, Blå mejse ca. 15 S,  
Sortmejse lige så mange, Sangdrossel 10 S, Jernspurv  
3 S, Engpiper 2 - 300 S, og få Skovpip, Bjergvipstj-  
ært 2 S, Gulvipper kun enkelte, Hvidvipper 5 S,  
Støre ca. 50 , Grønirisk ca. 10 S, Stillids ca. 15,  
Tornirisk også nogle få, Grønsisken ca. 50 S, Lille-  
korsmund hørt en enkelt eller så, Bogfinke 3 - 500 S,  
Kvækerfinke en i hver bogfinkeflok ( ca. 100 S),  
Gulspurv 5 S, Rørspurv 2 S, Lapværing 2 R, Skovspurv  
nogle få mente at de trak.  
And this ~~was~~ all for this morning, I dont have more  
for you... ~~were~~

17.15 - 18.45: Lom sp/8 S, Sule 3.å/1 S, Sortand 31 S, 9 N, Ederfugl  
2 han S, 7 hun S, Strandsk. 4 S, Hjejle 1, Alm.ryle  
10 S, Splitterne 1 S, Sol 1 ned, Guldbajer 1.også ned,  
Humør 1 op.

<u>Måser &amp; terner:</u>	<u>Art/alder.</u>	<u>ad.</u>	<u>2.års.</u>	<u>1.års.</u>	<u>Total.</u>
	Svartbag	38	9	41	88
	Sildemåge	30		3	33
	Sølvmåge	223	10	49	282
	Stormmåge	29		21	50
	Hættemåge	20		10	30
	Ride	400		4	404
	Splitterne	6		3	9
	Fjordterne	1			1

Alle mågerne hyggede sig på stranden, de var mætte  
og blev ikke forstyrret, alt ånder af idyl og de  
levede lykkeligt til...

Tro nu ikke det var alt  
- nææ ! vi fortsætter....

Blåvand Fuglestation.

Lørdag den 24. September 1977.

Fortsættelse.

Træk 12.00: Lom sp/4 S, Sule ad/ 2 S, 2.å./1 S, Ederfugl han 2 S, Pibeand 8 S, musvåge 2 S?, Hedelærke 1 S, Misteldrossel 1 R.

Rast 13.00: Blåkærhøg hun/2, Spurgehøg 2, agerhøns 7, Sortstrubet bynkefugl han og hun, gærde smutte 1, Ringdrossel han 1, (+ en på kirkegården, også han) Skovskade 11 R, Nøddekrige 2.

Nøddekrige: Naaae ! - skal vi ha en invasion nu i år ? - ja noget må tyde på det, vi så en Skade sp. Jørn løb hen til den og fastslog at det var en nøddeknækker, først "fotede" vi den på 50 m. afstand, hvilket vi senere fortrød da vi kunne "dyrke" den for enden af der hvor ens ben holder op, det avr en fed oplevelse som kostede i alt 3 film á 36 billeder. - tænk dem blot en så sidde på en kikkert i stationens have.

Andre bemærk. Degligt vejr, masser af selskab og et par pippere at "assimilere" ens kønsdrift på .  
Altid nyt fra westfronten.... pip mig her, og pip mig der, - det var alt nyt fra westfronten.

Bahl, Jørn og Gerd.

Blåvand Fuglestation.

Søndag den 25. September. 1977.

Vejrforhold: 06.15 - 09.15: SE 2, o/8, sigt god, extrem ebbe  
17.45 - 18.45: SE, 4, o/8, sigt fed, ebbe (også ex.)

Observationer: Lom sp/ 188 S, Sule 1.å./ 1 S, 2.å./6 S, 3.å./2 S,  
06.15 - 09.15 4.å./2 S, ad./1 S, 4 N, Fiskehejre 1 S, Knørtegås  
mørkb./45 S, lysb./1 S, Pibeand hun/4 S, usp./12 S,  
Krikand 1 S, Sortand hun/161 S, han/123 S, usp/128,  
Fløjlsand han/5 S, Ederfugl han/15 S, hun/8 S, usp./  
61 S, Toppet skallesluger han/1 S, hun/ 7 S, usp/4 S,  
Blå kærhøg hun/1 R, Spurgehøg 12 S, 1 R, Dværgfalk 1  
N, Vibe 1 (Indtræk). Hjejle 6 S, Alm.ryle 24 S, Vad-  
er sp/2 S, Alm.kjove lys/ 1 supad R, ad 1 R, usp/2 S  
Mellemkjove lys/1 R, ( jagede alm.kjover og måger lang-  
t ude på revlen ), Digesvale 2 S, Bjergvipstjert 1 S,  
Korsnæb sp/ 1 S. (lille), + en masse bog, eng og sisk.

17.15 - 18.45: Jeg kørte en trediedel Hjelmgård (d.v.s. jeg var der,  
men så kun på lidt måger og lidt rav.

Mågetælling: Jeg haf åbenbart kørt en 2/3 Hjelmgård for mågerne  
er ikke noteret p.g.a. så mange turidfer og extrem  
ebbe om morgenen.

Bemærkninger: SUK !

Bahl.

Blåvand Fuglestation.

Mandag død 26. September 1977.

Veirforhold: 06.15 - 09.15: ESE 3, o/8, sigt 10 + .  
17.15 - 18.30: ESE 4, o/8, sigt 10 + .

Observationer:  
06.15 - 09.15 Lom sp/252 S, 14 N, Kortnæbet gås 8 S, Piband han/3 S, hun/9 S, uspec./26 S, Krikand 4 S, Sortand han/111 S, 2 N, hun/78 S, 1 N, uspec./238 S, 6 N, Ederfugl han/64 S, hun/16 S, hun-juv/11 S, Toppet skallesluger hun/11 S, uspec./16 S, Blå kørhøg hun/1 R, Spurgehøg hun/1 S, uspec./1 S, Tårnfalk han/1 R, hun/1 R, Dværgfalk hun-juv/1 S, Strandskade 23 R, Dobbeltekkasin 2 S, stor præstekrave 3 N, Alm.ryle 40 S, Sandløber 11 N, Væder spes/1 N, Almindelig kjove lys-2.å./1 R, Svartbag ad/2 S, Sild ad/2 S, Sølvmåge usp/14 S, Stormmåge uspec./9 S, Hattmåge uspec./97 S, Ride 1.å./1 S, ad/10 S, Splitterne ad/1 S, 1.å./1 S,

nSmåfugle: Sanglærke 1 S, Landdvale 5 S, Digesvale 1 S, Engpiber 170 S, Skovpiber 1 S, Skærpiber 1 R, Hvidvipstjert 5 R, Jærnsurv 2 S, Rødstjert 1 R, Sangdrossel 3 S, 1 R, trækforsøg, Blåmejse 1 S, Gulspurv 4 S, Bogfinke ~~XXX~~, 120 S, Grønsisken 75 S, Gråsisken 10 S, Tornirisk 3 S, Gærdesmutte 1 R, Stær 15 S, Gråkrage 1 R.

17.15 - 18.30: Lom sp/ 1 S, Ederfugl 2 S, Sortand 13 S, 19 N, Toppet skallesluger han/ 1 S, Svartbag ad/5 S, 2.å./3 S, 1.å./17 S, uspec./4 S, Sildmåge ad/1 S, 1.å./3 S, Sølvmåge ad/60 S, 3 N, 2.å./3 S, 1.å./16 S, uspec. 26 S, Stormmåge ad/27 S, 1.å./7 S, Hattmåge ad/25 S, 2.å./3 S, uspec./17 S, Splitterne ad/3 S.

Måger & Terner:

	Art/alder.	ad.	2.å.	1.å.	usp.	total.
09.45 - 09.59	Svartbag	17	4	18	5	44
	Sildmåge	6	1		50	57
	Sølvmåge	249	10	46	40	346
	Stormmåge	39		9	50	98
	Hattmåge	77		4		81
	Ride				50	50

Passive på reblerne, kun få aktive, ingen fosst.

Bemærkninger: Igår kom Henrik Boeg til stationen for at blive her til en gang i slutningen af Oktober.

Glemte længere oppe 12.35 - 1 juv Dværgfalk ved fyret.

Obs. og gæster: Bahl, Henrik, Gerd.

Bahl.

Blåvand Fuglestation

Tirsdag den 27. September 1977

Veirforhold:

06.15 - 09.15: SE 4, 4/8, sigt: god, ebbe  
14.30 - 14.50: SE 4, 3/8, sigt: lo +, flod  
17.15 - 18.15: SE 4, 7/8, sigt: lo +, ebbe

Observationer:  
06.15 - 09.15

Lom sp/319 S, Sødfarvet skråpe 1 S, Fiskeøejre juv/2 S  
Grågås 2 S, Knortegås mb/54 S, Pibeand han/13 S,  
hun/88 S, uspec/42 S, Sortand han/254 S, 7 N,  
hun/124 S, uspec/248 S, 23 N, Fløjlsand han/6 S, hun/  
1 S, Ederfugl han/103 S, hun/24 S, 3 N, Top. skalle-  
sluger hun/13 S, Blå kærhøg hun/1 R, Musvåge 1 R,  
Spurvehøg han/2 S, hun-juv/1 S, Tårnfalk han/1 R, hun/  
1 R, Højle 7 S, Alm. kjeve 2.å. 1/1 R, Hættemåge 25 S  
Ride 1.å./1 S, Splitterne ad/4 S, Alkefugl sp. 1 S,  
Alk/Lomvie 1 S, Huldue 4 S

Småfugle:

Digesvale 2 S, Landsvale 1 S, Sangdrossel 1 S, Skær-  
piber 4 S, Tornirisk lo S, Grønsisken 25 S, Korsnøb  
sp: flok hørt, Rørspurv 1 S, Gærdesmutte 1 R, Stær  
ad/3 S, 1.å./1 S, upec/35 S, Sort/Grå-krage 9 R

17.15 - 18.15:

Lom sp/1 S, Krikand hun-juv/1 S, Sortand han/18 S,  
hun/2 S, uspec./25 S, 15 N, Ederfugl han/10 S, hun/5 S  
Strandskade 1.å./15 R, uspec/12 S, L. kobbersneppe 4 S  
Alm. ryle 2 S, Svartbag ad/7 S, 2.å./2 S, 1.å./1 S,  
Sildemåge ad/13 S, 2.å./1 S, 1.å./2 S, Sølvmåge ad/  
29 S, 1.å./4 S, Stormmåge ad/96 S, 1.å./9 S, uspec/5 S,  
Hættemåge ad/23 S, 1 N, 1.å./3 S, Ride ad/9 S, Split-  
terne ad/3 S.

Måger & Terner:  
14.30 - 14.50

Art/alder.	ad.	2.å.	1.å.	usp.	total.
Svartbag	4	3	1		8
Sildemåge	30	1	3		34
Sølvmåge	70	2	11		83
✓Stormmåge/Ride				90	90
Hættemåge-	4		1		5
Splitterne	2				2

Optalt fra pælerækken p.g.a. milli-øvelse - afstand  
250 m - derfor ubestemt Stormmåge/Ride. Ellers var  
alle fugle passive, stående på stranden. (Kødylt  
mange slangestjerner).

Bemærkninger:

DA milliteret idag besatte hukket fik vi 3 kvarter  
til at evakuere os i. Det pjat gad vi naturligvis  
ikke, så vi blev treeligt siddende og obsede.  
Vor ven majoren vendte derfor fluks tilbage, medbring-  
ende to kriminalbetjente, der tilsyneladende var  
meget interesserede i, hvad vi hed, og hvor vi boede.  
- Så sled vi altså

Obs & Gæster:

Bahl, Henrik, Gerd

Hval & Benrik

# Blåvand Fuglestation

Onsdag den 28. September 1977

## Vejrforhold:

06.30 - 08.15: SE 4-5, 8/8, sigt: 3 km (dis)  
14.00 - 14.20: S 6-7, 8/8, sigt: 3 km (dis)  
16.45 - 17.00: S 6-7, 8/8, sigt: 200 m (dis/tåge, regn)

## Observationer:

06.30 - 08.15

Lom sp. 95 S, Knortegås mb/3 S, Pibeand han/5 S, hun  
-juv/24 S, Fløjlsand han/1 S, Sortand han/199 S, 8 N,  
hun/46 S, uspec./174 S, 4 N, Ederfugl han/29 S, hun/2 S,  
Toppet skallesluger hun-juv/5 S, Strandskade uspec./  
6 S, 15 R, Alm. ryle 1 S, Sølvmåge ad/3 S, Sternmåge  
ad/14 S, l.å./9 S, Høttmåge ad/8 S, ~~IKK~~ usp/2 S

## Småfugle:

06.30 - 08.15

Grå/sort-krage 15 R, Skarpiiber 1 R, 1 N, Grønsisken  
1 S, 2 N.

16.45 - 17.00:

Ingen aftenobs pga. ekstrem dårlig sigt (det er muligt,  
at det er en gammel undskyldning, men det er nu rigtigt  
alligevel) : Fra bunkeren kunne man se ca. 5 m hav,  
og vind & regn gjorde det umuligt at obse fra stranden.

## Någer & Terner:

14.00 - 14.20

Art/alder.	ad.	2.å.	1.å.	usp.	total.
Svartbag	3		2		5
Sildmåge	13		4		17
Sølvmåge	13		11		24
Sternmåge	21		3		24
Høttmåge	6		2		8
Ride				3	3
Splitterne	1				1

## Småobs:

Højle 7 S kl. 08.25  
Rødstrupet piber 1 S kl. 08.20

## Bemærkninger:

Jah, - det var jo it' møj. Men her til aften er vinden  
gået over i syd, og der er stormvarsling og udsigt til  
lavtryk med FRED vestenvind, og i morgen skal vi vel til  
at talle skræper - ak, ja. Her sidder man så, regnen  
pisker mod vinduet i stuen, og nostalgien breder sig  
ved tanken om alle de fuglekiggere der har siddet her,  
og gjort sig vestenvindstanker og drukket øl.  
Men nu lukker stationen jo til november, og så er den  
skid vel sådan set slået....?

## Obs & Gæster:

~~XXXXXXXXXXXXXXXXXXXX~~

Niels Bahl, Henrik Boeg (som har skrevet dette makværk  
af en dagsrapport) samt vores lokale terrorist Gerd  
Müller.

Kannibahl & Henkogt A/S

# Blåvand Fuglestation

Torsdag den 29 September 1977

Vejrforhold: 06.30 - 07.00: W 6-7, 8/8, sigt: 5-10 km (byger)  
07.00 - 07.15: W 6-7, 8/8, sigt: 700 m  
07.15 - 09.55: W 6-7, 8/8, sigt: 10 + km  
12.30 - 15.15: W 6-7, 8/8, sigt: 10 + km  
16.45 - 18.15: WSW 6-7, 6/8, sigt: 20 km

Observationer:  
06.30 - 09.30 Lom sp. 82 S, 1 N, Toppet lappedykker 11 S, Gråstrupet lappedykker 2 S, Lappedykker sp. 1 S, Sodfarvet skråpe 10 S, Skråpe sp. 5 S, Sule ad./10 S, 4 N, 4.å./1 N, 3.å./5 S, 4 NN, 2.å./5 S, 4 N, 1.å./1 S, 1 N, usp./3 S, Pibeand han/1 S, hun-juv/12 S, Spidsand usp./2 S, Hvinand hun-juv/2 S, Fløjlsand han/7 S, hun/2 S, Sortand han/91 S, 9 N, hun/14 S, usp./55 S, 42 N, Ederfugl han/1 N, Toppet skallesluger hun-juv/3 S, Strandskade 1.å./16 S, usp./26 S, St. præstekrave 1 N, Ll. kobbersneppe 2S, 1 R, Alm. ryle 3 S, Sandløber 2 S, Alm. kjove ad lys/22 S, ad mørk/17 S, 1.å./7 S, mørk el. juv/5 S, 2.å. mørk/1 S, usp./11 S, Mellemkjove ad/2 S, 2.å./1 S, Svartbag ad/25 S, usp./5 S, Sildemåge ad/12 S, 2.å./5 S, 1.å./1 S, usp./276 S, Sølvmåge ad/2 S, 1.å./4 S, usp./315 S, Stormmåge ad/4 S, usp./47 S, Ride ad./189 S, 1.å./11 S, usp./311 S, Splitterne ad./1 S, 1 N, Hav/Fjordterne 1 S, Alkefugl sp. 1 S, 1 N.

Småfugle:  
06.30 - 09.30 Gråkrage 1 R, Stenpikker han/1 R, Skærpiber 2 R, 5 S

16.45 - 18.15: Lom sp. 1 S, Mallemuk 1 N, Skråpe sp. 1 S, Sule ad./5 S, 13 N, 4.å./2 N, 3.å./3 S, 6 N, 2.å./4 S, 11 N, 1.å./1 S, 5 N, usp./2 S, 7 N, Fløjlsand han/1 S, Sortand han/5 S, usp./19 S, 34 N, Toppet skallesluger usp./5 N, Strandskade 2 S, 3 N, St. præstekrave 1 S-R, Hjejle 15 S, Ll. kobbersneppe 1 R, 4 S, Alm. ryle 3 S, 1 N, Kjove sp. 1 S, Svartbag ad/8 S, 1.å./3 S, Sildemåge ad/8 S, 1.å./2 S, usp./30 S, Sølvmåge ad/36 S, 1.å./12 S, usp./201 S, Stormmåge ad/58 S, 1.å./25 S, Hættemåge ad/18 S, Ride ad./247 S, 1.å./30 S, usp./57 S.

<u>Måger &amp; Terner:</u>	<u>Art/alder.</u>	<u>ad.</u>	<u>2.å.</u>	<u>1.å.</u>	<u>usp.</u>	<u>total.</u>
09.30 - 09.55	Svartbag	28	1	14		43
	Sildemåge	8				8
	Sølvmåge	13	1	2		16
	Stormmåge	76		48		124
	Hættemåge	7				7
	Ride	270		15		285
	Splitterne	1		1		2

Fiilsø:  
12.30 - 15.15 Ll. lappedykker 1 ad., 1 juv., Grågås 230, Kortnbt. gås 600, Gravand 2 juv., Gråand 320, Krikand 39, Pibeand 120, Spidsand 150, Skeand 50, Taffeland han/17, hun/3, Troldand han/1, Musvåge 1, Spurvehøg 1, Blå kærhøg hun-juv/2, Tårnfalk usp./4, Blishøne 40, Vibe 30, Hjejle 55, Svartbag 5, Stormmåge 20, Ringdue 5, Skovskade 20, Sangdrossel 6, Blåmejse 1.

Obs & Gæster: Bahl, Henrik, Dr. Müller, og Fise Lavstrøm på Hukket

Bahl & Henrik

Blåvand Fuglestation.

Fredag den 30. September 1977.

Vejrforhold:

06.30 - 08.00: W 7-8, 8/8, sigt dårlig (mørkt/dis).  
08.00 - 10.30: W 8, 8/8, sigt 5 - 10 km. Byger.  
10.30 - 16.45: W 8, 8/8, sigt 5 - 10 km. "ultraflod"  
16.45 - 17.30: W 8, 8/8, sigt ringere, hurtigt mørkt.

Observationer:

06.30 - 08.00

Lom sp/12 S, Gråstrubet lappedykker 1 S, Sodfarvet skrabe 1 S, 1 N, Sule ad/10 S, 6 N, 4.å./3 S, 1 N, 3.å./6 S, 1 N, 2.å./2 S, 1.å./8 S, Sortand han/37 S, 10 N, hun/6 S, usp./52 S, 3 N, Ederflugl hun - juv/3 S, Strandskade 3 S, Lille kobbersnappe 2 R, Alm.ryle 1 S, Alm.kjove mørk-juv/1 R, Svartbag ad/1 S, 1.å./4 S, Silde-måge ad/1 S, Sølvmåge ad/45 S, 2 N, 2.å./2 S, 1.å./4 S, Stormmåge ad/1 S, Hættemåge ad/1, Ride ad/35 S, 12 N, 1.å./~~XX~~ 12 S, 2 N, Stenpikker 1 R.

08.00 - 10.30:

(?)

Lille stormsvale 1 N, Sule usp/ 446 N, Størkjøve 3 N Alm.kjove juv/6 N, Dvergmaage ad/1, juv/1 S. Lommer, Ånder, Rider, og måger er ikke not. Det var Jens Ole Byskov der obsede i dette tidsrum og han havde ikke papir og blyant på sig, så vi har kun hvad han havde talt i hovedet.

10.30 - 16.45:

Lom sp/2 S, 3 N, Stor Stormsvale 1 S, Stormsvale sp/1 N, Sodfarvet skrabe 1 S, Sule ad/74 N, 4.å./23 N, 3.å./19 N, 2.å./27 N, 1.å./19 N, Usp./3052 N, Sortand han/1 S, 3 N, usp/53 S, 24 N, Strandskade 1.å./19 S, Stor præstekrave 1 S, Lille Kobbersnappe 2 N, Sandløber 3 S, 8 N, Stor kjøve L N, 2 S, Mellenkjøve juv/1 N, Alm.kjove mørk 1 S, Dvergmaage 1.å./1 S, Sildemaage ad/10 S, 1.å./3 S, Sølvmaage ad/2 S, Ride ad/15 S, 184 N, 1.å./1 S, 7 N, usp/26 N, Splitterne ad/2 S 3 N, Alk/Lomvie 1 S.

~~XXXXXXXXXXXX~~

16.45 - 17.30:

Sodfarvet skrabe 1 S, Sule usp/66 N, Sortand han/1 N, usp/14 N, Ederflugl hun-juv/1 S, Toppet skallesluger han/1 S, hun/4 S, Sandløber 3 S, 3 N, Ride ad/2 N, usp/10 N. (måger ikke not.)

Suler:

Hvis man anstrenger sig meget og tager sig til at lægge alle sulerne sammen vil man nå til det resultat, at der idag (30. Sep.) har gået, hold fast ! - 3769 stk. alle mod nord, det vil sige vi har lavet en ny danmarksfekord og endda ~~XXXXXXXXXXXX~~ 4-doblet den gamle.

Suletrækket startede kl.08.00 og alle fuglene kom enkel tvis intil kl 12.00 hvor de kom i flokke op til 80 og gik mod nordvest langs sydstranden hvorefter de fortsatte ud over hukket mod vest - nordvest.

Bemærkninger:

hvis dette fortsætter (rekorderne), for vi en værdig afslutning på fuglestationen Blåvandshuk...

Obs:

Bahl, Henrik, og Jens Ole.

Bahl og Henrik Obs. a/s.

Blåvand Fuglestation

Fredag den 30 September 1977

Fortsat

Bemærkninger:

I bar befippelse over alle de her Suler, har vi helt glemt at skrive mågetællingen ind, så derfor kommer den nu:

Vejrforhold:

08.00 - 08.20: W 7-8, 8/8, 10 km's sigt

Måger & Terner:

08.00 - 08.20

<u>Art/alder.</u>	<u>ad.</u>	<u>2.å.</u>	<u>1.å.</u>	<u>usp.</u>	<u>total.</u>
Svartbag	4	1	2		7
Sildemåge	6	1	3		10
Sølvmåge	15		3		18
Stormmåge	14		5		19
Hættemåge	4				4
Ride	190		18		208

Passive på stranden, enkelte rider fouragerende i vandkanten. Ebbe/Flod.

Bemærkninger:

Ja, det var så omsider alt for denne dag.

Niels Bahl / Henrik Boeg.

Blåvand Fuglestation

Lørdag den 1. Oktober 1977

Vejrforhold: 06.30 - 08.35: WNW 8-9, 6/8, sigt: 20 km (byger)  
10.15 - 12.30: WNW 7-8, 5/8, sigt: 20 km (byger)  
16.00 - 16.45: WNW 8, 5/8, sigt: 20 km (byger)  
16.45 - 18.15: WNW 8, 5/8, sigt: 20 km (byger)

Observationer: 06.30 - 08.35 Lom sp. 4 S, 7 N, Malleuk 215 S, 1 N, Alm. Skråpe 2 S, 1 N, Sodfarvet skråpe 2 S, Stormsvale sp. 1 S, 1 S-N, Skråpe sp. 4 S, Sule ad./24 S, 3 N, 4.å./4 S, 3.å./2 S, 1 N, 2.å./7 S, 5 N, 1.å./3 S, usp./608 S, Krikand 2 S, Fløjlsand han/2 S, Sortand han/3 S, usp./143 S, Toppet skallesluger hun-juv/1 N, Strandskade 15 S, Islandsk ryle 2 S, Sortgrå ryle 1 S, Alm. ryle 2 S, Sandløber 12 S, 2 N, 18 R, Alm. kjove ad. lys/3 S, ad. mørk/3 S, 1.å./1 S, Storkjove 7 S, 1 N, Mellenkjove subad./1 S, Kjove sp. 1 S, Sildemåge ad./30 S, usp./31 S, Sølvmåge ad./2 S, usp./20 S, Silde/sølvmåge usp./275 S, Dvergmaage 1.å./3 S, usp./1 S, Sabinemåge 1.å./1 S (kun set af Ole Hansen), Ride ad./19 S, 1 N, usp./1250 S, Fjordterne 1.å./4 S, Havterne 1.å./2 S, Hav/Fjordterne 8 S, Splitterne ad./2 S, usp./4 S, Alkefugl sp. 1 S, Skærpiber 2 R.

16.00 - 16.45: Lom sp. 3 S, Malleuk ~~215~~ 3 S, Stor stormsvale 1 S, Sule 1.å./1 S, Sortand usp./5 S, 6 N, Ederfugl hun-juv /13 S, Strandskade 1 S, Islandsk ryle 8 S, Alm. ryle 2 S, Sandløber 19 S, Sildemåge usp./90 S, Sølvmåge ad./5 S, 1.å./1 S, Stormmåge ad./1 S, 1.å./1 S, Ride ad./19 S, 1.å./2 S, Havterne ad./2 S, 1.å./6 S, Hav/Fjordterne 4 S, Skærpiber 1 R.

16.45 - 18.15: +1 N Lom sp. 2 S, Malleuk 2 S, Sule ad./4 S, 1 N, 2.å./1 S, 1 N, usp./4 S, Pibeand han/5 S, hun-juv/7 S, usp./6 S, Spidsand usp./11 S, Sortand hun/1 S, usp./17 S, Ederfugl 1.å./2 S, Toppet skallesluger hun-juv/2 N, Strandskade 16 S, 1 N-R, Hjejle 1 S, Alm. ryle 8 S, Sandløber 12 S, Svartbag ad./1 S, 1.å./1 S, Sildemåge ad./8 S, 1.å./3 S, usp./28 S, Sølvmåge ad./13 S, 1.å./2 S, usp./13 S, Stormmåge ad./22 S, 1.å./11 S, Sabinemåge ad./1 S, Ride ad./6 S, 3 N, 1.å./3 S, 1 N, usp./1 S, Fjordterne usp./1 S, Havterne 1.å./5 S, usp./4 S, Hav/Fjordterne 14 S, Alkefugl sp. 1 N.

Fiilsø: Fiskehejre 2, Knopsvane 3, Grågås 910, Kortnbt. gås ca. 9000, Indisk gås 1, Gravand 2, Gråand 250, Krikand 38, Pibeand 75, Spidsand 110, Skeand 45, Taffeland han /6, Musvåge 1, Spurvehøg 2, Blå kærhøg hun-juv/2, Blis-høne 100, Vibe 60, Hjejle 150, Svartbag 5, Hav/Fjordterne 5, Ringdue 10, Krage 30, Skovskade 3, Stær 150.

Måger & Terner: Ingen!

Bemærkninger: Vi havde prominent besøg i ~~bunkeren~~ bunkeren idag: Ole Hansen, John Frikke, Bent Jacobsen !!!!

Obs & Gæster: Niels Bahl, Henrik Boeg, Gerd Müller

Niels Bahl & Henrik Boeg

# Blåvand Fuglestation

Søndag den 2. Oktober 1977

Vejrforhold: 06.30 - 09.30: N 3, 4/8, sigt: 20 km (byger)  
16.30 - 18.00: N 4, 2/8, sigt: 20 km

Observationer:  
06.30 - 09.30 Lom sp. 37 S, 4 N, Lappedykker sp. 1 S, Sule ad./1 S, 2 N, 4.å./1 N, 2.å./2 S, 1.å./1 S, 1 N, Skarv 3 S, Fiskehejre 1 N, Kortnbt. gås 15 S, Gås sp. 6, Pibeand hun-juv/6 S, usp./13 S, Anas sp. 6 S, Sortand han/77 S, 41 N, hun/15 S, 9 N, usp./243 S, 38 N, Ederfugl hun-juv/3 S, Toppet skallesluger hun-juv/3 S, Dvergfalk usp./1 S, Strandskade usp./18 S, 1 N, 1.å./2 N-R, Hjejle 3 N, St. regnspove 1 S, Sandleber 6 S, Alm. kjove ad. mørk/1 S, Svartbag ad./2 S, 2.å./1 N, Sildemåge ad./4 S, 1.å./4 S, Sølvmåge ad./60 S, 1.å./26 S, usp./10 S, Stormmåge ad./49 S, 1.å./31 S, 1 N, usp./16 S, Hættemåge ad./3 S, 3 N, 1.å./1 S, Ride ad./79 S, 1 N, 1.å./3 S, Fjordterne 1.å./1 N, Havterne 1.å./5 S, Hav/Fjordterne 4 S, 2 N, Splitterne ad./1 N,

Småfugle:  
06.30 - 09.30 Skovskade 150 "trækforsøg" : S-N-S-N, Blåmejse 15 N, Jernspurv 1 S, Engpiber 55 S, Skærpiber 1 R, Stær 5 S, Grønsisken 15 S, Kvækerfinke 5 S, Bog/Kvækerfinke 35 S.

16.30 - 18.00: Lom sp. 5 S, 3 N, Sule ad./1 N, usp./2 S, 1 N, Skarv 1 S, 1 N, Sortand han/29 S, hun/10 S, usp./150 S, 86 N, Strandskade 2 S, 2 R-S, 3 N-R, Kjove sp. 1 S, Svartbag ad./3 S, Sildemåge ad./6 S, 1.å./2 S, Sølvmåge ad./8 S, 1.å./3 S, Stormmåge ad./30 S, 1.å./18 S, 4 S-R, usp./23 S, Hættemåge ad./1 S, Ride ad./11 S, 1 N, 1.å./1 N, Havterne 1.å./6 S, Hav/Fjordterne 13 S, 5 N, Splitterne ad./1 S, Digesvale 1 S, Skærpiber 1 R.

Måger & Terner:  
07.45 - 08.00

Art/alder.	ad.	2.å.	1.å.	usp.	total.
Svartbag	16		1		17
Sildemåge					0
Sølvmåge	99	5	16		120
Stormmåge	35		13		48
Hættemåge	10		2		12
Ride	180		3		183

Flod/Epbe. Fuglene passive på stranden - en smule forstyrrede af nogle ravsamlere mod syd.

Småobs: Sortstrp. bynkefugl hun/1 i mosen kl. 10.30.  
Hedelærke 3, St. tornskade 1 ved stationen kl. 12.30

Bemærkninger: Det vælter rundt med mennesker i Blåvand i øjeblikket, vi var på morgenobs med Tønder Seminarium og et par Århus-ornithologer, og ved 12-tiden ankom Henry (en af Bahl's venner), som bliver her en uges tid. Sabinemågen på aftenobsen igår kom i vandkanten, i side-lys og sås i ca. 1/2 minut. - Ingen tvivl !!!!  
Gerd Müller rejste idag hjem til de øvrige germanere.

Obs & Gæster: Bahl og så Henrik og så Henry og så ikke flere.

Balle & Henrik

Blåvand Fuglestation.

Mandag 3. Oktober 1977

Vejrforhold: 06.30 - 08.15: NW 4, 5/8, sigt: 20 km  
08.15 - 09.30: NNW 4-5, 7/8, sigt: 5 km  
09.30 - 09.50: NNW 4-5, 6/8, sigt: 5 km  
16.30 - 18.00: NW 4-5, 6/8, sigt: Fin

Observationer:  
06.30 - 09.30

Lom sp. 223 S, 12 N, Storlom sp. 1 S, Gråstr. lappedykker 1 S, Mallebuk 2 N, Sule ad./2 S, Krikand 5 S, Pibeand han/3 S, hun-juv/27 S, Fløjlsand han/3 S, hun-juv/2 S, Sortand han/214 S, 17 N, hun/45 S, 2 N, usp./647 S, 47 N, Ederfugl hun-juv/4 S, Toppet skallesluger hun-juv/3 S, Skallesluger sp. 10 S, Dvergfalk hun-juv/1 S, usp./1 S, Strandskade 30 S, Islandsk ryle 5 S, Alm. ryle 4 S, 2 N, Sandløber 5 S, Vader sp. 2 S, Svartbag ad./1 S, Sildemåge ad./7 S, 1.å./3 S, Sølvmåge ad./45 S, 1.å./47 S, usp./10 S, Silde/Sølvmåge 15 S, Stormmåge ad./54 S, 1.å./77 S, Hættemåge ad./37 S, 1.å./11 S, usp./17 S, Ride ad./13 S, 3 N, 1.å./1 S, Havterne 1.å./2 N, Hav/Fjordterne 8 S, 2 N, Alkefugl sp. 3 S,

Småfugle:

06.30 - 09.30

Sortkrage 2 R, Skovskade 15 R, Musvit 17 S, Skærpiber 2 S, 1 R, Stær 20 S.

16.30 - 18.00:

Lom sp. 17 S, Mallebuk 20 S, 4 N, Alm Skråpe 2 N, Sodfarvet skråpe 3 S, 2 N, Skråpe sp. 2 S, 5 N, Sule ad./1 S, 2.å./1 N, Grågås 35 S, Anser sp. 34 S, Pibeand usp./9 S, Sortand han/9 S, hun/3 S, usp./21 S, 10 N, Ederfugl juv./2 S, Toppet skallesluger 7 N, Strandskade 19 S, 1 R, Sandløber 31 S, Vader sp. 4 S, Alm. kjo ve ad lys/1 S, ad. mørk/1 S, 2.å. lys/2 S, Svartbag 1.å./1 S, Sildemåge ad./1 S, Sølvmåge ad./22 S, usp./12 S, Stormmåge ad./2 S, 1.å./3 S, Hættemåge ad./2 S, Ride ad./12 S, 1 N, 1.å./1 S, usp./2 S, Havterne 2 S, 1 N, Hav/Fjordterne 8 S, 4 N, Skærpiber 1 R.

Måger & Terner:

09.30 - 09.50

EBDE/FLOD

<u>Art/alder.</u>	<u>ad.</u>	<u>2.å.</u>	<u>1.å.</u>	<u>usp.</u>	<u>total.</u>
Svartbag			1		1
Sildemåge	1		4		5
Sølvmåge	123	4	32		159
Stormmåge	47		16		63
Hættemåge	7		2		9
Ride					0

Småobs:

ca. 16.15

Spurvehøg 1, Ringdrossel hun/1, Parakit sp 1 (alexanderparakit ??) - Set på vej til aftenobs.

Bemærkninger:

Blåvand tegner helt fint i øjeblikket, med Indisk gås ved Fiilsø og Parakit ved fyret - så nu håber vi bare på, at flamingo-trækket snart går i gang.

Obsere mm. ■■ :

Bahl (observatør), Henrik (gratist), Henry (gæst)

Bahl, Henrik, Henry

Blåvand Fuglestation.

Torsdag den 4. Oktober 1977

Vejrforhold:

06.30 - 08.15: SSE 6, 8/8, 500 m  
16.10 - 16.30: S 6, 8/8, sigt: 5 km  
16.45 - 18.00: SW 6-7, 8/8, sigt: 5 km

Observationer:

06.30 - 08.15

Lom sp. 14 S, Lappedykker sp. 1 S, Pibeand hun-juv/3 S, Sortand han/14 S, 2 N, hun/4 S, usp./111 S, 4 N, Ederfugl han/2 S, Toppet skallesluger hun-juv/1 S, Strandskade 1.å./4 N-R, usp./2 S, 1 N-R, Vibe 1 ind, Sandløber 10 R, Ride ad./4 N, 1.å./6 N, usp./2 S, 10 N, Splitterne ad./1 S, usp./2 N, Sort/Gråkrage 4 R, Skerpiber 1 R,

16.45 - 18.00:

Lom sp. 3 S, Sortand han/13 S, 8 N, hun/7 S, 1 N, usp./27 S, 23 N, Ederfugl han/18 N, Toppet skallesluger hun-juv/1 S, Strandskade ad./2 S, Sortgr. ryle 3 N, Sandløber 4 S, Sølvmåge ad./28 S, 1.å./7 S, usp./70 S, Hættemåge ad./4 S, Ride ad./11 S, 1 N, 1.å./3 S, 5 N, Fjordterne 1.å./1 S, Havterne 1.å./1 S, Hav/Fjordterne 1 S, 3 N, Alk 1 S, Alkefugl sp. 1 S.

Måger & Terner:

16.10 - 16.30

Art/alder.	ad.	2.å.	1.å.	usp.	total.
Svartbøg	3	1	3	10	17
Sildemåge	9		11	30	50
Sølvmåge	235	11	104	500	850
Stormmåge	30		11	50	91
Hættemåge	3				3
Ride	4		3		7
Havterne			1		1

Stående i smågrupper op langs Nord-hukket. Alle usp. måger stod inde på den anden side af pælerækken (området lukket). Flod.

Bemærkninger:

I dag fandt Bahl ud af, at man kan se havet fra vinduet i det lille værelse ovenpå, så han foreslog straks, at vi skulle henlægge alle fremtidige morgener og artenobser til det pågældende sted. (Så var der ikke så langt at gå!). Det syntes vi var meget rimeligt, især ved tanken om, at vi samtidig kunne se Urfuglene ud af badeværelsevinduet.

Obs. & Co. :

Henry, Bahl, Henrik

H/B/H

Blåvand Fuglestation

Onsdag den 5. Oktober 1977

Vejrforhold:

06.30 - 07.30: WNW 5-6, 6/8, sigt: 20 km  
 07.30 - 09.30: SW 4, 2/8, sigt: 20 km  
 09.30 - 10.00: SW 4, 4/8, sigt: 20 km  
 16.30 - 18.00: WSW 3-4, 1/8, sigt: 20 km

Observationer:

06.30 - 09.30

Rødstr. lom 3 S, Lom sp. 301 S, 8 N, Gråstr. lappedykker 1 S, Malleluk 23 S, 3 N, Stormsvale sp. 1 S, Sule ad./7 S, 4.å./1 S, 3.å./1 S, 2.å./1 S, usp./2 S, Kortnbt.-gås 15 S, Knortegås-mørkbuget/3 S, Krikand hun-juv/3 S, Pibgand hun/1 S, han/1 S, Fløjlsand han/7 S, hun-juv/4 S, Sortand han/241 S, 26 N, hun/92 S, usp./227 S, 90 N, Ederfugl-han/2 S, 5 N, hun-juv/2 S, 1 N, Toppet skallesluger hun-juv/3 S, Strandskade 1.å./2 S, Sandløber 25 S, 20 N, Vader sp. 1 S, Alm. kjeve ad. lys/3 S, ad. mørk/3 S, 1.å./2 S, Storkjove 1 S, 1 N, Svartbag ad./4 S, 2.å./1 S, 1.å./1 S, Sildemåge ad./9 S, 1.å./9 S, usp./10 S, Sølv- måge ad./145 S, 1.å./50 S, usp./160 S, Stormmåge ad./5 S, 1.å./4 S, Hættemåge ad./3 S, Dvergnåge ad./1 S, 1.å./1 S, Ride ad./98 S, 1.å./22 S, usp./10 S, Hav- Fjorderterne ad./1 S, usp./1 S, 1 N, Alkefugl sp. 1 S, Bjerglærke 18 R, Stenpikker han/1 R, Skærpiber 1 R

16.30 - 18.00:

Lom sp. 7 S, Malleluk 1 S, 1 N, Sule ad./1 S, Sort- and han/15 S, hun/2 S, usp./16 S, 4 N, Strandskade 8 S, 1 N, Alm. ryle 2 S, Sandløber 6 S, 3 N, Svart- bag ad./3 S, 1.å./1 S, Sildemåge ad./20 S, 2.å./2 S, 1.å./10 S, usp./10 S, Sølvmåge ad./100 S, 2.å./1 S, 1.å./41 S, usp./130 S, Silde/Sølvmåge 71 S, Storm- måge ad./10 S, 1.å./3 S, Ride ad./8 S, Havterne 1.å./ 5 S, Hav/Fjorderterne 12 S.

Måger & Terner:

09.30 - 10.00

Art/alder.	ad.	2.å.	1.å.	usp.	total.
Svartbag	9	4	5		18
Sildemåge	4	1	3		8
Sølvmåge	334	10	59	100	503
Stormmåge	41		6		47
Hættemåge	7				7
Dvergnåge			1		1
Ride	6				6

Floed/Ebbe. Mågerne stående spredte på stranden i smågrupper. Forstyrrede af en hob ravsamiere. 100 Sølvmåger fouragerede i vandkanten.

Småobs:

Sortand; 1200 ved sydstranden blev skræmt op af en Maersk-helikopter.  
 Skovskade: 300 ved fyret hele dagen.  
 Sang/Vindrossel: Kodyit mange

Obs & Gæster:

Bahl, Henrik, Henry

Bahl & Henrik & Henry

# Blåvand Fuglestation.

Torsdag den 6. Oktober 1977.

Vejrforhold: 06.45 - 08.45: MSE 2, 8/8, sigt 3 Km.  
16.15 - 16.45: E 3, 8/8, sigt 2 km. regn.

Observationer: Lom sp/22 S, Fløjlsand han/1 S, Sortand han/60 S, hun/  
06.45 - 08.45 13 S, usp/40 S, 11 N, Ederfugl hun-juv/1 S, juv/2 S  
Toppet skallesluger hun/6 S, usp/1 S, Blå kørhøg  
hun/1 S, Dværgfalk hun-juv/1 ind., Tårnfalk hun/  
1 R, Strandskade juv/4 R, Svartbag 2.å./1 N, 1.å./  
1 S, 2 N, Sildemåge ad/1 S, 1.å./2 S, Sølvmåge ad/  
39 S, 3 N, 2.å./2 S, 1.å./10 S, 9 M, usp/40 S, Storm-  
måge ad/3 S, 2 N, 1.å./2 S, Hættemåge ad/9 S, 2 N,  
1.å./2 S, H/F terne 1 S, 2 N,

Småfugle:

06.45 - 08.45

Sanglærke 1 S, Engpiber 191 S, Skærpiber 1 R, Hvid-  
vipstjert 1 S, Jernspurv 1 S, Stenpik 1 R, Rødhals  
3 R, Ringdrossel ad-han/1 R, juv/2 R, Vindrossel  
10 S, Sangdrossel 6 S, 3 N, Sang/vindrossel 5 S,  
Bogtinde 90 S, Bog/Kvækerfinke 40 S, (ca. 5 % kvæk.)  
Gråsiskan 2 S, Tornirisk 12 S, Stillids 3 S, Grønsisk-  
en 26 S, Grønirisk 5 S, Lille Korsnæb 53 S, Gulspurv  
7 S, Laplandsverling 2 S, Rørspurv 3 S, Stær 31 S.

16.15 - 16.45:

Sortand han/12 S, hun/1 S, Strandskade 5 S, 3 R,  
Strandhøjle 5 S, Alm.ryle 3 S, Sandløber 9 S,  
Svartbag ad/2 S, 1.å./1 S, Sildemåge ad/1 S, 2.å./  
1 S, 1.å./1 S, Sølvmåge ad/25 S, 1.å./16 S, Stormmåge  
ad/2 S, 1 N, Hættemåge ad/7 S, 1.å./5 S, Havterne  
1.å./N1, Engpiber 1 indtræk (kom kun ind 3 m. fra  
stranden, hvor den røg i vandet og blev spist af en  
Sølvmåge. Obsen sluttede tidligt p.g.a. TÅGE...

Måger & ÷ tern.  
10.30 - 16.50

Art/alder	ad.	2.å.	1.å.	uspec.	total.
Svartbag	1		2		3
Sølvmåge	80	2	8	80	170
Stormmåge	3		1		4
Hættemåge	58				58

Alle på stranden (lavvande) passive ingen forst.  
TÅGE..

Bemærkninger:

en SÅ elendig dag kræver også en elendig og sjusket  
dagsrapport. - som den også fik....

I regn & slud

Henrik og Bahl.

# Blåvand Fuglestation

Fredag den 7. Oktober 1977.

## Vejrforhold:

06.45 - 09.15: ESE 5, 8/8, sigt: 1 km  
09.15 - 09.45: SE 5, 8/8, sigt: 1 km  
16.15 - 17.45: SE 2-3, 8/8, sigt: under 2 km

## Observationer:

06.45 - 09.15

Rødstrupet lom 2 R, Lom 44 S, 2 N, Toppet lappedykker 1 S, Sule ad./4 S, 3.å./1 S, Kortnbt. gås 1 S, Knortegås mørkbuget/17 S, Gråand 5 S, Krikand 5 S, Pibeand han/30 S, hun-juv/47 S, Sortand han/107 S, 1 N, hun/25 S, usp./352 S, Ederfugl juv./1 S, Toppet skallesluger hun-juv/4 S, Strandhjejle 1 S, Hjejle 1 S, Alm. ryle 3 S, Sølvmåge usp./40 N, Stormmåge ad./6 N, Hættemåge ad./29 S, 1.å./4 S, Fjordterne 1.å./1 S, Havterne 1.å./2 N, Ringdrossel 2-3 R, Vindrossel 15 ind, Sang/Vindrossel 50 ind fra NW, Skærpiber 1 R,

16.15 - 17.45:

Bragæs 1138 S, Sortand han/16 S, hun/5 S, Ederfugl juv./1 S, Toppet skallesluger hun-juv./3 S, Strandskade 1.å./10 R, Strandhjejle 2 S, Alm. ryle 1.å./1 S, usp./3 S, ~~XXIX~~ Sandløber 1.å./3 S, 2 N, usp./3 N, 18 R, Svartbag ad./1 S, Sildemåge ad./1 S, 2.å./1 S, Sølvmåge ad./77 S, 2.å./3 S, 1.å./47 S, 2 N, usp./160 S, Silde/Sølvmåge 50 S, Stormmåge ad./34 S, 1.å./6 S, Hættemåge ad./67 S, 1.å./15 S, usp./76 S, Ride ad./1 S, Fjordterne 1.å./1 S, Havterne ad./1 S, 1.å./1 S, Hav/Fjordterne 1.å./1 S, Sanglærke 2 S, Stenpikker 3 R, Skærpiber 1 R.

## Måger & Terner:

09.15 - 09.45

Art/alder.	ad.	2.å.	1.å.	usp.	total.
Svartbag	6	2	9		17
Sildemåge	6		2		8
Sølvmåge	230	13	60		303
Stormmåge	11		3		14
Hættemåge	8				8
Ride	0		0		0

Ebbe/Flod. Alle fuglene passive i stor klump lige indenfor pælerækken. (Området afspærret).

## Småobs:

Blå kærhøg hun-juv/1 S kl. 13.00  
Rast i haven kl. 13.00 : Skovskade 20, Vindrossel 30, Sangdrossel 20, Ringdrossel hun/1, Stær 300 (kun ganske få ungfugle), Ll. kørsnøb 1.  
Butsnudet frø 40.

## Bemærkninger:

En Københavner-fuglekigger (hvem fa'n han så end var) sagde, at han havde ca. 800 trækkende Bragæs i tidsrummet 12.00 - 14.00. Vores egne gæs var der ikke meget grin ved - de kom langt ude i tågen.  
Henry rejste hjem idag med bussen kl. 12.20. men om artenen blev vi til gengæld invaderet af 10 (!) mennesker fra Naturlig Ungdom, O'ense, Fy-yn. (Han/8, hun/2). - Så det bliver en travl weekend.

## Observatører:

Gæster:

Resat:

Niels & Henrik  
Henry  
Lars, 2 x Carsten, Lene, Birthe, Jan, Hans Jacob, Ole, Henning, Waterface.

Henrik & Niels

Blåvand Fuglestation.

Lørdag den 8. Oktober 1977

Vejrforhold:

06.45 - 07.00: SE 2-3, 8/8, sigt: under 1 km  
07.00 - 09.45: E 2-3, 8/8, sigt: under 1 km  
09.45 - 10.15: SE 3, 8/8, sigt: 1 km  
11.30 - 14.45: SE 3, 8/8, sigt: 5 km  
16.15 - 17.00: SE 1, 8/8, sigt: 100 m  
17.00 - 17.45: ESE 3, 8/8, sigt: 500 m

Observationer:

06.45 - 09.45

Rødstr. lom 1 S, Lom sp. 32 S, 1 N, Toppet lappedykker 1 S, Knortegås mørkbuget/29 S, Pipeand hun-juv/4 S, Krikand 1 S, Anas sp. 1 S, Fløjlsand han/1 S, hun/1 S, Sortand han/96 S, 2 N, nun/17 S, usp./82 S, Ederfugl han/4 S, hun-juv/6 S, Toppet skallesluger hun-juv/1 S, Skallesluger sp. 1 S, 1 N, blå kærhøg nun-juv/2 R, Dvergfalk usp./1 ud SW, Strandskade 8 R, Hjejle 1 S, Ll. kobbersneppe 1 R, Alm. ryle 1 S, Sandløber 1.å./8 R, usp./1 S, Svartbag ad./3 S, 5 N, Sildemåge ad./1 S, 1.å./1 N, Sølvmåge ad./50 S, 83 N, 2.å./3 S, 7 N, 1.å./6 S, 26 N, usp./54 S, 129 N, Stormmåge ad./5 S, 5 N, 1.å./1 S, Hættemåge ad./10 S, 7 N, usp./10 S, Ride ad./1 S, 1 N, Havterne ad./3 S, Hav/Fjerdterne 2 S, Sort/Gråkrage 3 R, Vindrossel 6 ind, Stær 60 trækfersøg, Hvid vipstjert 1 S, Bjergvipsjert 1 S, Engpiber 8 S, Skarpiber 1 S, 1 R, Laplandsværlig 1 S, SAL 1 R.

16.15 - 17.45:

Pibesvane 2 R, Brangås 80 S (30 hørt + 50 set), Stor skallesluger hun-juv/1 S, Strandskade 13 S, 11 S-R, 3 N-R, Hjejle 1 S, 3 N, Islandsk ryle 3 N-R, Alm. ryle 8 N-R, Sandløber 3 S, 1 N-R, 1 N, Sølvmåge ad./5 N, 1.å./1 N, usp./80 S-R, Hættemåge ad./10 S, 1.å./1 S, Bjerglærke 2 R.

Måger & Terner:

09.45 - 10.15

Art/alder.	ad.	2.å.	1.å.	usp.	total.
Svartbag	2	1	6		9
Sildemåge	4	1	2		7
Sølvmåge	120	8	30		158
Stormmåge	10		3		13
Hættemåge	2				2
Ride					0

Flod. --- Passive på stranden lige indenfor pælerækken  
- området som sædvanligt spærret.

Faflsp:

11.30 - 14.45

Toppet lappedykker 1, Fiskehejre 3, Knopsvane 2, Pibesvane 26, Grågås 550, Kortnot. gås 5000, Snegås hvid /1, Gråand 120, Krikand 25, Knarand han/1, nun/1, Pipeand 290, Spidsand 240, Skeand 10, Taffeland 12, Musvåge 4, Spurvenøg 2, Tårnfalk 5, Blisshøne 40, Vibe 250, Hjejle 250, Db. bakkasin 5, Isfugl 1, Hedelærke 1, Sanglærke 150, Landsvale 2, Sort/Gråkrage 40, Skovskade 20, Sjagger 1, Sang/vindrossel 15, Ringdrossel hun /1, Stor tornskade 6, Stær 750, Rørspurv 3, Laplandsværling 1.

Småons:

Rast kl. 10.00: Husskade 15, Sang/Drossel 20, Munk 20, Fuglekonge 20, Stær 3-400, Gulirisk 1, Stillits 1  
Fyrfald: Sangdrossel 2, vindrossel 2, Munk han/2, hun/3.

Blåvand ruglestation.

Lørdag den 8. Oktober 1977

Fortsat.

Bemærkninger:

Snegås - - ja, det er jo altid en lille smule ~~bedre~~  
bedre end Indisk dø.

Føromtalte Købennavner - fuglekigger bemærkede idag,  
at der trak 1100 Bramgæs på Hukket 11.00 - 14.00,  
men dem ku' vi jo ikke se, ve' de', at vi var ved  
Fillsø med vores gæster fra Naturlig Ungdom - for-  
øvrigt nogle enormt søde mennesker.

Bahl fik forresten en ny art idag (gåsen) - så han  
gav gu' hjælpe me' ØL til hele huset !!!!

Obs osv.:

Det er osse os (Niels & Henrik)

Desuden: Lars, 2 x Carsten, Lene, Birthe, Jan, Ole,  
Hans Jacob, ~~Manning~~ Henning, Waterface  
(Som sov ovenpå på 4 adresser allesammen  
på en gang !)

Arbødigst

OS.

Blåvand Fuglestation.

Søndag den 9. Oktober 1977

Vejrforhold:

06.45 - 09.45: SE 3, 2/8, 2 km  
09.45 - 10.45: SE 3, 2/8, sigt: 2km  
10.45 - 14.30: SSE 3, 1/8, sigt: 5 km  
16.15 - 17.45: ESE 3, 3/8, sigt: 10 km

Observationer:

06.45 - 09.45

Lom sp. 48 S, 1 N, Knortegås mørkebuget/15 S, Bramgås 258 S, Gravand 1 S, Gråand han/1 S, hun/1 S, Krikand 11 S, Pibeand han/2 S, hun-juv/32 S, Spidsand hun-juv/2 S, usp./11 S, Anas sp. 2 S, Fløjlsand han/1 S, hun/1 S, Sortand han/277 S, 6 N, hun/51 S, usp./27 S, 23 N, Ederfugl han/5 S, 7 N, hun-juv/18 S, 13 N, St. skalle<sup>1</sup> sluger hun-juv/2 S, Toppet skallesluger hun-juv/2 S, Spurvehøg han/1 S, usp./1 S, Blå kærhøg hun-juv/2 R, Dvergfolk hun-juv/1 R-S, Strandskade 3 S, 6 N, Vibe 1 S, St. præstekrave 4 S, Strandhjejle 2 S, Hjejle 14 S, Dobbelt bekkasin 1 S, Alm. ryle 10 S, Sandløber 8 S, 8 R, Svartbag ad./1 S, l.å./1 S, Sølvmåge ad./28 S, 33 N, l.å./3 S, 9 N, usp./4 S, Stormmåge ad./6 S, l.å./1 S, Hættemåge ad./56 S, 5 N, l.å./2 S, usp./71 S, Dvergmåge ad./2 S, Ride ad./1 S, Havterne l.å./1 S, Hav/Fjordterne 7 S, 3 N, Splitterne usp./1 S, Alkefugl sp. 3 S

Småfugle:

06.45 - 09.45

Sanglærke 63 S, Bjerglærke 23 S-R, 1 S, Landsvale l.å./1 S, Sort/Gråkrage 4 R, Skovskade 14 S, Musvit 40 S, Blåmejse 765 S, 30 N, Sortmejse 50 S, Blå/Sortmejse 70 S, Mejse sp. 50 S, Misteldrossel 4 S, Sangdrossel 5 S, Vindrossel 5 S, Solsort hun/1 S, Jernspurv 10 S, Engpiber 625 S, Skærpiber 6 S, Hv. vipstjert 1 S, Stær 3540 S, 5200 R, Grønirisk 11 S, Stillits 35 S, Grønsisken 60 S, Tornirisk 685 S, Bjergirisk 6 S, Ll. korsnøb 8 S, Bogfinke 67 S, Kvækerfinke 10 S, Bog/Kvækerfinke 1845 S, Gulspurv 11 S, Rørspurv 10 S, Laplandsværling 11 S.

09.45 - 14.30:

Lom sp. 2 S, 1 R, Ll. lappedykker 1 S ??, Grågås 20 S, Kortnbt. gås 3 S, Knortegås 28 S, Bramgås 311 S, Gråand han/1 S, usp./11 S, Krikand 4 S, Pibeand han/3 S, hun-juv/17 S, usp./50 S, Bjergand hun-juv/6 S, Sortand han/97 S, 11 N, hun/14 S, usp./81 S, 86 N, Ederfugl han/13 S, 10 N, hun-juv/18 S, 6 N, Stor skallesluger hun-juv/2 S, Musvåge 1 R, Spurvehøg han/1 R, hun/1 S, Blå kærhøg hun-juv/1 R, Dvergfolk hun-juv/1 S, Strandskade l.å./4 S, Sandløber 3 S, Vader sp. 2 S, Svartbag ad./1 S, Sildemåge ad./1 S, Sølvmåge ad./12 S, usp./35 S, Stormmåge ad./9 S, Hættemåge ad./41 S, l.å./7 S, usp./43 S, 2 N, Dvergmåge ad./3 S, Ride ad./1 S, Havterne ad./3 S, l.å./1 S, Fjordterne ad./3 S, Hav/fjordterne 3 S, Dvergterne 1 ad. S, Splitterne ad./5 S, 1 N, l.å./1 S, usp./2 S, Alk 5 S,

Småfugle:

Hedelærke 6 S, Sanglærke 287 S, Husskade 3 trækforsøg, Skovskade 24 S, Musvit 14 S, Blåmejse 106 S, Musvit/Blåmejse 30 S, Mejse sp. 120 S, Sangdrossel 31 S, Vindrossel 2 S, Engpiber 290 S, Skærpiber 4 S, Stær 500 S, Grønirisk 1 S, Stillits 2 S, Grønsisken 10 S, Tornirisk 205 S, Bjergirisk 4 S, Gulirisk 1 S, Dompap 1 S,

Fortsættes.....

Blåvand Fuglestation.

Søndag den 9. Oktober.

Fortsat.

(Småfugle, fortsat) 11. korsnæb 8 S, Bogfinke 323 S, Kvækerfinke 15 S, Bog/Kvækerfinke 620 S, Rørspruv 8 S.

16.15 - 17.45:

Lom sp. 2 S, Bjergand han/4 S, hun-juv/1 S, Sortand han/11 S, hun/3 S, usp./1 S, Ederfugl han/1 S, hun-juv /8 S, Stor skallesluger hun-juv/1 S, Skallesluger sp. 5 S, Strandskade 4 S, Alm. ryle 2 S, Sandløber 11 S, Svartbag 1.å./1 S, usp./2 S, Sildemåge ad./11 S, 2.å./1 S, 1.å./6 S, Sølvmåge ad./90 S, 1.å./14 S, Stormmåge ad./40 S, 2 N, 1.å./1 S, Hættemåge ad./18 S, 3 N, 1.å./5 S, usp./7 S, Fjerdterne 1.å./2 S, Havterne 1.å./5 S, Alkefugl sp. 1 S, Skærpiber 1 R.

Måger & Terner:

<u>Art/alder.</u>	<u>ad.</u>	<u>2.å.</u>	<u>1.å.</u>	<u>usp.</u>	<u>total.</u>
Svartbag	10	1	2		13
Sildemåge	5		1		6
Sølvmåge	300	10	60		370
Stormmåge	21		9		30
Hættemåge	11				11
Ride					0

Flod. Fuglene passive indenfor pælerækken.

Bemærkninger:

Meget tyk småfugledag på hukket idag - til glæde for vores naturlige fynbo'er. De rejste for øvrigt hjem til den hjemlige grønne ø ved 13-tiden. Vi havde ellers planlagt at køre heldagsobs idag, men ved 14-tiden blev det hele så dødt, at vi gik hjem for at sove.

Obs & Gæster:

Vi ka' ikke slås injel: Niels og Henrik.

Med Venlig Hilsen

De to udsødelige.

# Blåvands Fuglestation.

Mandag den 10. Oktober 1977.

Vejrforhold: 06.45 - 08.00 : SSE 3, 7/8, sigt 5 Km.  
08.00 - 09.45 : Det samme blot med 10 Km. sigt.  
16.30 - 17.45 : SV 2-3, 7/8, sigt 10 Km.

Observationer: 06.45 - 08.45.  
Lom sp/130 S, Skarv 1 S, Gråstrubet lappedykker 3 S, Fiskehejre 1 S, Knortegås, mørkebuget ad/1 S, usp/1 S, Pibeand han/2 S, hun/1 S, Trældand han/1 S, hun/2 S, Bjergand usp/3, Fløjlsand han/3 S, Sortand han/403 S, 1 N, hun/63 S, 1 N, usp/178 S, 45 N, Ederfagl han/15 S, 22 N, hun/10 S, 4 N, hun/juv - /12 S, juv/10 S, Stor skallvsluger hun/juv - /7 S, Toppet skalle-sluger han/1 S, hun/1 S, hun/juv - /1 S, juv/1 S, Spurgenøg han/1 R, Strandskade 2 S, Stor regnspeve han/1 S, Alm.ryle juv/1 r-s, Sandløber juv/11 S-R, ad/1 S-R, Svartbag ad/2 S, 1.å./2 S, Sildemåge ad/3 S, Sølvmåge ad/25 S, 2 N, 1.å./12 S, 1 N, Stormmåge ad/2 S, Hættemåge ad/17 S, 1 N, 1.å./14 S, usp/51 S, Havterne 1.å./1 S, M/R terne 2 S, Splitterne ad/4 S, Alk 2 S.

Småfugle: 06.45 - 09.45.  
Hedelærke 1 S, Sort/grå krage 4 R, Husskade 1 S (trækfjers.) Skovskade 60 S (trækfjersøg), Blåmejse 10 S, Musvit 12 S, Sangdrossel 33 S, Vinddrossel 1 S, Ringdrossel hun/juv - /1 R, Engpiber 350 S, Skærpiber 1 R, Hvidvipstjert 4 S, Stor 2410 S, Stillids 3 S, Grønsisken 29 S, Tornirisk 50 S, Lille korsnæb 6 S, Finke sp/70 S, Bogfinke 16 S, kvækerfinke 6 S, Gulspurv 13 S, Rørspurv 13 S, Lapværling 10 S.

16.30 - 17.45:  
Lom sp/14 S, Sortand han/29 S, hun/2 S, usp/11 S, 19 N, Strandskade 1 S, 1 N, 7 R (alle 1.å.), Alm. Ryle 4 S, Svartbag ad/4 S, 2.å./2 S, 1.å./1 S, Sildemåge ad/1, Sølvmåge ad/73 S, 1.å./25 S, usp/20 S, Stormmåge ad/18 S, Hættemåge ad/48 S, 1.å./2 S, Ride ad/1 S, Havterne 1.å./3 S, M/R terne 15 S, 4 N, Splitterne ad/ 1 R.

<u>Måger:</u>	<u>Art/alder.</u>	<u>ad.</u>	<u>2.å.</u>	<u>1.å.</u>	<u>uspec.</u>	<u>tot.</u>
09.15 - 09.32	Svartbag	17	6	2		25
	Sildemåge	3		1		4
	Sølvmåge	200	6	20		226
	Stormmåge	31		11		42
	Hættemåge	10		1		11
	Ride	1				1

Alle var mer eller mindre passive på stranden.

Småods: Kl. 17.00 var der en Husrødstjert hun i vor egen have

Bemærkninger: En jævn og almindelig mandag uden de helt store op-hidselser, hvor gratisten /Henrik tog morgenølsen, aftenølsen, mågetællingen, lavede mad, vaskede op, Srev rapporter og ryddede op så observatøren kunne sove længe og slappe af.

- en tak skal denne ha' blot nan blir ved.

Bahl og Henrik

Blåvand Fuglestation.

Tirsdag den 11 Oktober.

Vejrforhold: 06.45 - 09.45: NW 3-4, 4/8, sigt: 20 km  
09.45 - 10.15: NW 3, 4/8, sigt: uendelig.

Observationer:  
06.45 - 09.45 Rødstr. lom 4 S (sommerdragt), Lom sp. 182 S, 1 N, Sorthalset/Nordisk lappedykker 1 S, Sangsvane 12 S, Krikand 2 S, Pipeand hun-juv/4 S, Havlit hun-juv/1 S, Sule (glent) ad./2 S, 2.å./1 S, usp./1 S, 1 N. Fløjlsand han/2 S, 1 N, hun/1 S, Sortand han/329 S, 55 N, hun/62 S, 9 N, usp./455 S, 98 N, Ederfugl han/1 S, 17 N, hun/1 S, hun-juv/11 S, St. skallesluger hun-juv/1 S, Toppet skallesluger hun-juv/2 S, Strandskade 1 S, St. præstekrave 2 R, Sandløber 23 S-R, Vader sp. 3 S, Alm. kjeve ad. lys/1 S, Svartbag ad./2 S, 1 N, 2.å./1 S, 1.å./1 S, Sildemåge ad./14 S, 1.å./3 S, 2 N, usp./10 S, Sølvmåge ad./174 S, 3 N, 1.å./46 S, 3 N, usp./120 S, Stormmåge ad./32 S, 2 N, 1.å./7 S, Hættemåge ad./75 S, 2 N, 1.å./7 S, usp./5 S, Havterne 1.å./1 S, Hav/fjordterne 2 N, Alk 1 S, Søke 3 S, Alk/Lomvie 8 S, Alkefugl sp. 6 S, Bjerglærke 15 S, 3 N, 8 R, Lærke sp. 41 S, Sort/Gråkrage 6 R, Stær 35 N, Skærpiber 1 R, Bjeririsk 4 S, Rørspurv 1, Laplandsværting 1 S,

<u>Måger &amp; Terner:</u>	Art/alder.	ad.	2.å.	1.å.	usp.	total.
09.45 - 10.15	Svartbag	15	2	9		26
	Sildemåge	7		2		9
	Sølvmåge	311	4	35		350
	Stormmåge	59		9		68
	Hættemåge	18				18
	Ride					0

Flod. Mågerne stående fredeligt og roligt indenfor pælerækken.

Bemærkninger:

Dagens tilståelse: Jep, der er ingen aftenobs idag !!!  
Og hvoffer så det - Jo, mens vi to stakkels mågetællere sad og begræd vores voksende civilisationsliderlighed, skete miraklet. Vi blev invaderet af 2 tyske hunkønsvæsner, som kom for at mindes gamle dage (den ene af dem havde besøgt stationen før - vist nok mens Falberg var her med ~~Stoppa~~ i 1976), og efter et øjeblik, blev vi inviteret på en køretur i deres Mercedes (!) med stereo-sæt: Frank Zappa (!), hvorefter de fyrede et par chillum'er af på os ved Vejers. Så nu kan vi lige netop klare os til efterårsferien. Resultat: 1/3 Hjelmgård, som ex-obs Fnadderballe så rammende ville have kaldt det.

Obsere:

Niels & Henrik, som nu har et noget klarere syn på tilværelsen.

Bemærkning fra HM el. lign. : Medførendette højere registreringsgrad af Sortønder ??

Niels & Henrik

Blåvand Fuglestation.

Onsdag den 12. Oktober 1977

Vejrforhold:

06.45 - 09.45: SSW 5-6, 8/8, sigt: 10 km  
 09.45 - 10.00: SW 4, 6/8, sigt: 10 km  
 12.15 - 17.00: SW 5-6, 7/8, sigt: 10 km  
 16.15 - 17.15: SW 6, 8/8, sigt: 500 m  
 17.15 - : Tiltagende mørke & Sigtferværring

Observationer:  
 06.45 - 09.45

Lom sp. 32 S, Toppet lappedykker 1 S, Knortegås mørkbuget/2 S, Gråand han/1 S, hun-juv/2 S, Krikand 1 S, Pipeand han/1 S, hun-juv/1 S, Taffeland han/1 S, Hvinand han/1 S, hun-juv/5 S, Fløjlsand han/5 S, hun-juv/3 S, Sortand han/314 S, 7 N, hun/95 S, usp./103 S, Ederfugl han/2 S, 3 N, hun-juv/21 S, St. skallesluger hun-juv/13 S, Toppet skallesluger han/1 S, hun-juv/2 S, Spurvehøg han/1 R, hun/1 N, 1 R, Strandskade 1 S, St. præstekrave 2 R, Strandhøjle 1 S, St. regnspøve 1 S, Alm. ryle 5 S, Svartbag ad./1 S, Sildemåge ad./5 S, 1 N, 1.å./1 S, Sølvmåge ad./10 S, 4 N, 1.å./2 S, Stormmåge ad./2 S, 1.å./1 S, Hættemåge ad./1 S, 3 N, 1.å./1 S, usp./35 S, Ride ad./3 S, 1.å./1 S, Hav/Fjordterne 1 N, Alk 7 S, Alk/Lomvie 4 S, Lunde 1 S,

Småfugle:

06.45 - 09.45

Huldue 2 S, Tyrkerdue 1 S, Hedelærke 1S, 1 N, Sanglærke 8 S, Bjerglærke 10 S, Allike 14 S-N-R, Mejse sp. 20 S, Sjagger 1 S, Sang/Vindressel 4655 S, Ringdressel 1 R, Selsort 1 S, Engpiber 440 S, Skerpiber 1 S, 1 R, Star 3665 S, Stillits 1, Grønsisken 60 S, Tornirisk 30 S, Bjergirisk 5 S, Ll. Korsneb 28 S, 18 N, Bogfinke 275 S, Bog/Kvækerfinke 236 S, Gulspurv 6 S, Rørspurv 3 S, Laplandsværting 2 S, Snespurv han/1 S-N, hun-juv/2 S-N,

16.15 - 17.15:

Sortand han/1 S, hun/1 S, Ederfugl han/3 S, hun-juv/6 S, Strandskade 1 S, St. præstekrave 2 R, Svartbag ad./1 S, Sildemåge ad./3 S, 2.å./1 S, Sølvmåge ad./33 S, 2.å./1 S, 1.å./6 S, usp./11 S, Stormmåge ad./14 S, Hættemåge ad./6 S, 1 N, Ride ad./1 S.

Afbrudt pga. vejrforhold.

Måger & Terner:  
 09.45 - 10.00

Art/alder.	ad.	2.å.	1.å.	usp.	total.
Svartbag	5	1	2		8
Sildemåge	4	1	2		7
Sølvmåge	247	11	26		284
Stormmåge	51		2		53
Hættemåge	10				10
Ride	4				4
Splitterne	1				1

Flod. Passive indenfor pælerækken - enkelte Sølvmåger fouragerende i vandkanten.

Skallingen:

12.15 - 17.00

Rødstr. lom 1, Fiskehøjre 19, Gravand 125, Gråand 4, Krikand 2, Toppet skallesluger 7 hun/juv, Spurvehøg han/1, Strandskade 3000, St præstekrave over 100, Højle 500, Dobbeltbekkasin 4, St. regnspøve 200, Rødben 200, Hvidklire 4, Sortgrå ryle 2, Alm. ryle 10.000, Hættemåge 30, Sort/Gråkrage 30, Sjagger 1,

Fortsættes ....

Blåvand Fuglestation.

Onsdag den 12. Oktober 1977.

Fortsat...

Skallingen:  
Fortsat

Misteldrossel 1, Ringdrossel han/1, hun/1, Hus-  
rødstjert hun/1, han/1, Bjergirisk 9, Laplands-  
værling 3,

Bemærkninger:

Der går rygter om Sneugle på Skallingen. (De stam-  
mer fra Kirsten Røgel's nevø Helge Røgel Kristensen  
- Københavner-fuglekigger). Den er dog ikke set  
dernede, men der skulle efter sigende være fundet  
fjer - vi fandt også noget, der med lidt god vilje  
godt kunne være Sneuglefjer, og i så fald skulle  
der være tale om en hun-juv. Men noget kryds & så  
blev det ikke til før vores vedkommende.

I mandags skrev Bahl, hvor glad han var for at ha-  
ve fået en gratist/rengøringsassistent/chefkok/se-  
kretær/mågetæller (1 person) på stationen,  
(Det klæ'r ham forøvrigt at være taknemlig!), men  
han glemte at fortælle, at jeg også stopper hans  
strømper, vasker hans (puha) underbukser, og var-  
mer hans ~~læ~~ tær om aftenen, når han går i seng.  
Han skulle jo nødigt savne sin mor så meget, at  
han rejste hjem, og efterlod stationen uden obser-  
vator .

PS: Det er nu ikke helt så slemt, som det lyder.

Observatør mm.:

Bahl & Co.

Bahl & Boeg.

Blåvand Fuglestation.

Torsdag den 13. Oktober 1977

Vejrforhold:

07.00 - 10.00: W 4, 0/8, sigt: Uendelig  
16.15 - 17.45: W 2-3, 1/8, sigt: Uendelig

Observationer:

07.00 - 10.00

Lom sp. 83 S, 1 N, Toppet lappedykker 1 S, Gråstr. lappedykker 1 S, Sule 4.å./1 S, 2.å./2 S, Knortegås mørkbuget/3 S, Havlit hun/1 S, Fløjlsand han/1 S, hun-juv/1 S, Sortand han/207 S, 14 N, hun/60 S, 3 N, usp./173 S, 245 M, Ederfugl han/28 S, 12 N, hun-juv/15 S, 7 N, St. skallesluger hun-juv/7 S, Skallesluger sp. 4 S, Musvåge 1 R, Spurvehøg han/1 R, hun/1 R, Strandskade 6 S, 2 N, Hjejle 20 S, Alm. ryle-lo S, Svartbag ad./1 S, Sildemåge ad./67 S, 1 N, 1.å./36 S, usp./70 S, Sølvmåge ad./245 S, 1.å./106 S, usp./800 S, Stormmåge ad./16 S, 1.å./13 S, Hættemåge ad./22 S, Dvergmåge ad./1 S, Ride ad./115 S, 1.å./11 S, Fjordterne 1.å./1 N, Splitterne ad./1 S, Lemvie 5 S, Alk/Lemvie 3 S, Alkefugl sp. 6 S, Lærke sp. 8 S, Allike 16 S, 16 N, Skovskade 29 R, Blåmejse 50 S, Vindrossel 1 S, Engpiber 20 S, Skærpiber 1 R, Stær 80 N, Stillit 10 N, Ll. korsnæb 5 S, Gulspurv 1 S, Rørsurv 1 S.

16.15 - 17.45:

Lom sp. 1 S, Knortegås mørkbuget/1 S, Sortand han/45 S, 1 N, hun/7 S, usp./18 S, 4 N, Ederfugl han/2 N, hun/2 N, Strandskade 4 S, 1 N-R, Svartbag 1.å./1 S, usp./1 S, Sildemåge ad./1 S, usp./20 S, Sølvmåge ad./152 S, 1 N, 2.å./1 S, 1.å./83 S, usp./252 S, 2 N, Stormmåge ad./11 S, 1 N, Hættemåge ad./31 S, 3 N, usp./8 S, Dvergmåge ad/1 S, Ride ad./35 S, 3 R-S, usp./3 S, Hav/Fjordterne 6 S, 3 N.

Måger & Terner:

08.15 - 08.30

Art/alder.	ad.	2.å.	1.å.	usp.	total.
Svartbag	1		1	50	52
Sildemåge	1		1	25	27
Sølvmåge	72	2	16	200	290
Stormmåge	20		4	35	59
Hættemåge	4				4
Ride					0

Ebbe. Mågerne passife an dem Strand. Usp. mågerne stod på en revle et stykke ude, i mødlys. Resten lige indenfor pælerækken.

Bemærkninger:

20.40 - 20.55

Idag fik vi vores store overraskelse: Pede Lynx dukkede op midt under morgengølsen. Om aftenen tog vi pis på den nye rekrut, som stod vagt nede på stranden. vi stillede os ca. 5 meter ~~xxx~~ indenfor pælene, hvorefter han kom piskende ud til os, ildrød i hovedet og med sit rine, nye gevær over skulderen, og brølede til os, at vi skulle forlade det militære område. vi takkede naturligvis for oplysningen, og blev isvrigt stående. Hans tre på den danske hærs autoritet styrtede sammen for ham, og han gik frustreret tilbage til skilderhuset med sine ødelagte værdinormer. HA-HA.

Observerer o.lign: Bahl & Co.

(Co, det er altså ham I ve'

Henrik, eller hva' han nu nedder.)

Niels Svad & Henrik Bøf

Blåvand Fuglestation  
Fredag den 14. Oktober 1977.

Vejrforhold: 07.00 - 10.00: Vind 0, 08/8, sigt 50 m.  
13.30 - 14.00: SE 2, 8/8, sigt 2 Km.  
16.00 - 17.30: SE 3, 8/8, sigt 10 Km.

Observationer: 0 - observation denne morgen.....

07.00 - 10.00

16.00 - 17.30:

Fiskehejre 1.å./1 ind-S, Sortand han/4 S, 2 N, USP/6 S,  
19 N,, Toppet skallesluger hun-juv/1 S, Dværgfalk han/  
1 ind, Strandskade 1.å./1 S, St. præstekraue 1 S, Strand-  
hjejle 1 S, Alm.ryle 1 S-R, Sandløber 20 S-R, Svartbag  
ad/2 S, 2.å./1 N, Sildemåge ad/3 S, 1 N, 2.å./1 S, 1.å./  
1,S, Sølvmåge ad/54 S, 28 N, 2.å./1 S, 1.å./34 S, 15 N,  
usp/10 S, 3 N, Stormmåge ad/17 S, 2 N, Hættemåge ad/  
43 S, 1 N, 1.å./7 S, Ride ad/2 S, Bjerglærke 3 R, Skær-  
piber 1 R, Rørspurv 1 S.

<u>Måger:</u>	<u>Art/alder</u>	<u>ad.</u>	<u>2.å.</u>	<u>1.å.</u>	<u>usp.</u>	<u>tot.</u>
13.30 - 14.00	Svartbag	17	1	4		22
	Sildemåge	5	2	3		10
	Sølvmåge	90	5	26		121
	Stormmåge	19		2		21
	Hættemåge	10				10
	Ride	2				2

Ebbe/flod, Mågerne stod som sædvanligt passive inden  
for pølerækken.  
(mågerne blev talt da tågen lettede.)

Bemærkninger: Dette blir den sidste dag før menneskeindvandringen  
starter på stationen i anledning af skolernes efter -  
årsferie.

Obs: Henrik og Bahl.

uforglemmelige Bahl og Henrik.

Obs. sign.

Blåvand Fuglestation.

Lørdag den 15. Oktober

Vejrforhold:

07.00 - 08.45: SE 2-3, 8/8, sigt: 5 km  
 08.45 - 09.30: ESE 3-4, 8/8, sigt: 5 km  
 15.45 - 16.00: SE 4, 8/8, sigt: 10 km  
 16.00 - 17.30: SE 4, 8/8, sigt: 10 km

Observationer:

07.00 - 09.30

Lom sp. 14 S, Knortegås mørkbuget/7 S, Branta sp. 1 S, Gråand han/1 S, usp./5 S, Pibeand han/1 S, hun-juv/6 S, usp./13 S, Spidsand usp./2 S, Anas sp. 4 S, Hvinand han/1 S, Sertand han/16 S, 1 N, hun/4 S, usp. 85 S, Toppet skallesluger han/1 S, hun-juv/6 S, Blå kærhøg hun-juv/1 R, Strandskade 1 S, 1 N, St. præstekrave 1 R, Dobbelt bekkasin 1 S, Ll. købbersneppe 1 R, Hvidklire 1 S, Islandsk ryle 1 S-R, Alm. ryle 5 S, 3 S-R, Sandløber 8 S, 12 S-R, Storkjove 1 S, Sølv- måge ad./2 N, 1.å./2 N, usp./3 S, Stormmåge ad./19 S, 1.å./4 S, Hættemåge ad./61 S, 1 N, 1.å./6 S, usp./55 S, Ride ad./1 S, Ringdue 1 ind, Sanglærke 30 S, Bjerglærke 3 S, Lærke sp. 48 S, Sangdrossel 1 S, Sang/Vindrossel 20 S, Husrødstjert han/1 S, Engpiber 40 S, Skærpiber 3 S, Hvid vipstjert 2 S, Bjergvipstjert han/1 S, Stær 2535 S, Grønsisken 20 S, Torn- irisk 35 S, Ll. korsnæb 5 S, Bogfinke 35 S, Kvæker- finke 5 N, Bog/Kvækerfinke 10 S, Gulspurv 1 S, Rør- spurv 1 S, 1 N, Laplandsvøling 1 S, Snespurv 20 S, Sæl 1 R

16.00 - 17.30:

Lom sp. 4 S, Islom 1 S, Sterlom sp. 2 S, Brangås 64 S, Gråand hun/1 S, Sertand han/8 S, 11 N, Hun/4 S, 5 N, usp./4 S, Ederfugl han/4 S, hun/1 S, Toppet skalle- sluger han/7 S, Strandskade 1.å./1 S, 1 N, Alm. ryle 1.å./3 S, Sandløber 2 N, Svartbag ad./21 S, 1.å./7 S, Sildemåge ad./5 S, 2.å./1 S, 1.å./2 S, Sølvmåge ad./83 S, 10 N, 2.å./1 S, 1.å./63 S, 1 N, usp./111 S, Stormmåge ad./9 S, 7 N, 1.å./7 S, usp./10 S, Hætte- måge ad./48 S, 2 N, 1.å./15 S, usp./15 S, Ride ad./2 S. Sæl 1 R.

Måger & Ternere:

15.45 - 16.00

Art/alder.	ad.	2.å.	1.å.	usp.	total.
Svartbag	16	5	10		31
Sildemåge	10		3		13
Sølvmåge	450	25	170		645
Stormmåge	20		5		25
Hættemåge	10		2		12
Ride	1				1

Flod. Mågerne passive på stranden.

Bemærkninger:

Ja, der er jo, som man kan se, en - MM - "mindre" fejl i dagsrapporten (se mågetælling), men nva- ian', nu er det anden gang, jeg skriver lørdet ind, og jeg skal tidligt op i morgen. I går kom der en masse af Bahl's venner væltende, og jeg er faktisk endnu ikke klar over, hvor mange de er, men det er i hvert tilfælde ikke så få - så i øjeblikket ligner stationen nærmest en studielejr.

Bahl og Henrik.

Gode gamle Blåvand Fuglestation.  
Søndag den 16. Oktober 1977.

Vjerforhold: 07.00 - 10.00: E 3-4, 1/8, sigt 5-10 km.  
10.00 - 13.00: SE 3-4, 2/8, sigt 20 km.  
13.20 - 13.45: SSE 4-5, 0/8, sigt 20 km.  
16.00 - 17.30: SE 2, 0/8, sigt 20 km.

Observationer: 07.00 - 10.00  
Lom sp/66 S, 1 S-R, Sule ad/1 S, 4.å./ 1 S, 2.å./ 1 S, Storakurv 2 S, Fiskehejre 1 S, Pibesvane 11 S, Sang/pibesavne 29 S, 2 N, Grågås 17 S, Mørkbuget Knortegås 6 S, Bramgås 76 S, Gråand 10 S, Krikand 11 S, Pibeand hun-juv/17 S, usp/35 S, Spidsand 1 S, Hvinand han/3 S, nun/6 S, Havlit (el. Plymmarocker) hun-juv/ 2 S, Sortand han/126 S, 2 N, nun/36 S, 2 N, usp/69 S, 20 N, Ederfugl han/53 S, hun-juv/97 S, usp/50 N, Stor Skallesluger hun-juv/5 S, Toppet skallesluger han/1 S, hun-juv/18 S, usp/2 S, Skallesluger sp/28 S, Musvåge 3 trækfærs., Spurgenhøg 5 S, 1 trækfærs., Blåkørhøg hun-juv/ 3 R, Tårnfalk usp/1 R, Strandskade 1.å./2 S, Dobbeltbekkasin 1 S, Alm.Ryle 5 S, Sandløber 30 R, 24 S (r?), Sølvmåge ad/15 S, 2.å./1 S, 1.å./6 S, Stormmåge ad/17 S, 1.å./2 S, Dværvmåge 1.å./1 S, Hættemåge ad/518 S, 1.å./15 S, usp/148 S, Ride ad/1 S, Sortterne 1 S, Huldue 1 ind, Sanglærke 46 S, Bjerglærke 21 S, Lærke sp/160 S, Landsvale ad-hun/1 S, Sort/grå krage 5 S, Råge 27 S, Allike 173 S, Blåmejse 80 S, Mejse sp/40 S, Sangdrossel 24 S, Vinddrossel 102 S, Sang/vinddrossel 25 S, Jernspurv 2 S, Engpiber 600 S, Skærpiber 3 S, 1 E, Stær 4950 S, Stillids 2 S, Tornirisk 30 S, Gråsiskan 1 S, lille kørsnøb 70 S, Bog/Kvækerfinke 860 S, Rørspurv & S, Laplandsværting 3 S

16.00 - 17.30: Lom sp/4 S, Fiskehejre 2 S, Bramgås 12 S, Krikand 3 S, Pibeand 6 S, Bjergand 8 S, Sortand han/17 S, hun/5 S, usp/24 S, Strandskade 1.å./1 S, Alm.Ryle 5 S, 1 R, Sandløber 5 S, 4 N, Svartbag ad/2 S, Sildemåge ad/4 S, Sølvmåge ad/140 S, 2.å./1 S, 1.å./42 S, usp/90 S, Stormmåge ad/31 S, 1.å./31 S, usp/10 S, Hættemåge ad/442 S, 1.å./9 S, usp/158 S, Stær 200 S.

<u>Mågetælling?</u>	<u>Art/alder</u>	<u>ad.</u>	<u>2.å.</u>	<u>1.å.</u>	<u>usp.</u>	<u>total</u>
13.20 - 13.45	Svartbag	15		7		22
	Sildemåge	2				2
	Sølvmåge	150	10	41		201
	Stormmåge	22		1		23
	Hættemåge	82		5		87

Kræene stressede runy imellem ca.en million turister..  
Flod.

Obs. fra tyrbak. 10.00 - 13.00  
Sang/pibesvane 10 S, Grågås 1 S, Musvåge 29 S, Fjeldvåge 2-3 R, Blå kørhøg hun-juv/3 R, Spurgenhøg han/2 S, nun/1 S, usp/9 S, Tårnfalk hun 1 + han 1 R, Falk sp/1 S (formodet Artenfalk), Huldue 2 S, Landsvale ad/2 S, Mørkpiber juv/1 S, Skovskade 6 S, Sortstr. Bynkerugl. Hun og nun i mosen...  
"STOR?"

Blåvand Fuglestation.  
Søndag den 16. Oktober 1977

Fortsættelse.....

Bemærkninger:

De 3 mennesker der kom i går er taldet i hak og indrettet sig under stationens måske tiltider småunderlige gang. Og jeg tror at denne, deres første dag ved Blåvand - alt andet end har skullet dem..

Blåvand Fuglestation viser sig i denne uge som et slags, for skoleelever, rekreasionsstilbud, selv om visse hoveder ikke kan holde sig i skinnet og gudsjelpe mig begynder at læse kemi???

Observatører:

Bahl og Boeg.

Gæster:

Ingeborg, 2xPeter, og Niels.. (alle disse, indkørte gymnasieelever, -i mved !)

undertegnede. B&B.

BB - ods.

OBS 0 3

Glem i rapporten. - <sup>18 P</sup> Lille flugestapper ved Rouløst.  
tel. ca. 17.00

Blåvand Fuglestation.

Mandag den 17. Oktober 1977

Veirforhold: 07.00 - 10.00: SE 1, 8/8, sigt: 50 m  
14.15 - 16.00: SE 1, 8/8, sigt: 1 km  
16.00 - 17.30: SE 1, 8/8, sigt: 1 km

Observationer: Mangler pga. perfid ringe sigt - 50 m.  
07.00 - 10.00

14.15 - 16.00: Gråstrupet lappedykker 1 R, Pibeand usp./25 S, 1 R, Strandhjejle 1 R, Dværnmåge ad./1 S, Bjerglærke 7 ind, Rødstrupet piber 1 S.

16.00 - 17.30: Krikand usp./8 S, Pibeand han/1 S, hun-juv./25 S, usp./1 S, Hvinand usp./11 S, Sortand han/1 R, hun/1 R, Svartbag ad./11 S, 1 N, 2.å./2 S, 1.å./3 S, Sølvmåge ad./36 S, 12 N, 2.å./1 S, 1.å./6 S, 3 N, Stormmåge ad./1 S, 3 N, Hættemåge ad./15 S, 3 N, 1.å./12 S, usp./8 S, Strandskade 1 N, Strandhjejle 1 S, Alm. ryle 4 S, Bjerglærke 2 S, Lærke sp. 6 S, Vindrossel 1 S, 40 ind, Fuglekonge 1 ind, Stær 3 S.  
Spættet sæl 1 R.

Måger & Terner: Optalt så snart vejret tillod det.  
14.15 - 16.00

Art/alder.	ad.	2.å.	1.å.	usp.	total.
Svartbag	5	1	3		9
Sildemåge					0
Sølvmåge	148	3	14		165
Stormmåge	11		1		12
Hættemåge	15		5		20

Ebbe/Flod. Passive indenfor pælerækken.

Bemærkninger: I eftermiddag ankom HF-kursist Faldborg til stationen - skoletrætheden lyste ham allerede langt ud af øjne.  
Han bedyrede at morgendagen efter hans mening hovedsagelig skulle bruges til rengøring. Forhåbentlig falder han til ro i løbet af et par dage.  
Desuden ankom endnu en af observatørens utallige venner - han sagde han hed Peter Lind. Jeg har stærkt på fornemmeren, at med en så overfyldt station, vil vi alle udvise crowding-symptomer i løbet af en uges tid.

Observatør: Niels Bahl Andersen (hvem ellers ?)

Gratist: Henrik Boeg.

Gæster: Ingeborg, Niels, Peter, Peter, - og i allerhøjeste grad John Faldborg Andersen.

Kjærlige Hilsener

Bahl & Boeg.

Blåvand Fuglestation  
Tirsdag den 18.10 1977

Vejrforhold

: 0700-1000: S 0-1, 8/8, tåge, sigt: ca. 3-4km.  
1600-1730: S 1-2, 8/8, let dis, sigt: ca. 5 km.

Observationer  
0700 - 1000

: Lom sp. 54 S + 1 N, Brangås 1 S, Kortnæbsgås 9 S, Gravand 1 S, Krikand hun/1 S, usp./5 S, Pipeand hun/14 S, usp./17 S, Toppet Lappedykker 1 R, Anas sp. 20 N, Taffeland 1 S, Troldand han/1 S, hun/1 R, Trold/Taffel 13 S, Hvinand hun/juv. 1 S, Havlit 1 S-R, Fløjlsand han/3 S, Sortand han/36 S + 1 N, hun/14 S, usp./56 S + 26 N, Ederfugl han ad./3 S, hun/juv. 16 S + 1 S-R, juv./1 N, Tp. Skallesluger han/6 S, hun/8 S, usp./3 S, Strandskade 2 N + 2 N-R, Strandhjejle 2 S, ~~Spove~~ Spove 6 S, Ll. Købersneppe 1 R, Alm. Ryle juv./2 S, usp./2 S + 2 S-R, Sandløber 50 R, Mellenkjove 2.å/1 S (m. hale!!), Dværgmåge ad./1 R, Ride ad./2 R, Hættemåge ad./7 S + 1 N, usp./11 S, Havterne 1.å/1 S + 1 N (samme?), Lomvie 6 S, Lærke sp. 15 S, Sanglærke 44 S + 27 ind, Bjerglærke 13 R, Sjagger 2 S + 6 N, Allike 1 ind, S/Vindrossel 75 S + 20 ind, Vindrossel 50 S + 60 ind, Engpiber 120 S, Skarpiber 1 R, Finke sp. 40 S, Stær 45 S, Ll. Kørsnøb 5 S, Solsort 4 S, Rørspurv 1 S, Laplandsverling 1 S + 1 ind....

1600 - 1730

: Sortand han/15 S, hun/9 S, Ederfugl han ad./1 S + 26 N, hunjuv./5 S + 8 N, Toppet Skallesluger hun/6 S-R, Strandskade juv./1 S + 3 R, usp./3 S, Strandhjejle 3 S, Alm. Ryle 4 S + 3 R, Sandløber 3 S, Svartbag ad./2 S, 2.å/1 S, Sølvmåge 1.å/1 S, Stormmåge ad./1 S, 1.å/1 S, Hættemåge ad./21 S, 1.å/5 S, Alcidae sp. 1 N-R.

Mågetælling  
1000 - ....

: Ingen optælling....

Rastende Fugle

: Blå Kørhøg 2 hun/juv., Sortstrubet Bynkefugl han/1, hun/1, juv./1, Lapverling 1 v. Ishuset kl. 1530, Rødstjert 1 han, og masser af drosler, men ingen optælling.....

Gæster

: Ingeborg, Peter, Niels, og Peter Lind ankom idag, desuden Faldborg..

Gratist

: Henrik Boheme

Observatør

: Bahl

Bemrk.

: En mindre oprydning gjorde at vi måtte fejre lortet med at drikke alle bahis pils, således at han, smart som han er, kan tjene lidt på dem så han kan blive her lidt længere.

rapportskriver faldborg

Blåvand Fuglestation.

Onsdag den 19. Oktober 1977

Vejrforhold: 07.00 - 17.30: SE 1-2, 8/8, sigt: 50 m

Observationer: NUL PUTTE.

Bemærkninger:

Vi har idag gennemført en total Hjelmsgaard (Ovenstående bør udtales med behørig Haslev-accent.) Grundlaget for denne skændige handling var den urimeligt ringe sigt, hidrørende fra den mildest talt heavy'e grødtåge moder natur på underfuld vis havde anbragt over Danmarks vang og vænge samt et pænt stykke af det nærliggende Vesterhav. Derfor benyttede vi dagen til at sove, fise, prutte, æde, drikke og Faldborg skrev en dagsrapport. Han takkes herved for sin indsats. En mindre ekskursion til strandens opskyld resulterede i en del mikro-stykker - så små, at de kun kunne tilfredsstille folk fra den østlige del af Valby Bakke. En endnu mindre ekskursion til Møsen resulterede i en Blå kørhøg hun-juv/1 R kl. 13.00, det var til gengæld den eneste fugl vi så den dag. Stephan Pihl og Peter Lyngxsehllldd holder til inde hos Erik - de møder trofast op på Hukket hver morgen og bander i sandrægtighed over det her forbandede, røvsyge, magen-til-lordt-skal-man-lede-~~■■■■~~-længe-efter-vejr, som vi andre forøvrigt også er ved at blive **TEMLIG TRATTE** af. Iøvrigt vælter Blåvand med prominente fuglekiggere som alle~~ne~~ føler sig en smule til grin pga. vejret. Det eneste lyspunkt er at Kjeld Hansens studielejr har fundet en Prærieløber ved Vest Stadil Fjord - den må vi op og se på et eller andet tidspunkt, hvis vi ellers kan finde en eller anden som gider køre os derop. (På grund af tågen er vi forfaldet til den rene og skære hitlidelighed - vorher' bevar's.) Bahl sidder og får tiden til at gå med at regne ud, hvordan han skal få de 450 kr. Dyck sendte ham, til at slå til så længe som muligt. Han bemærkede med et erkendelsens smil, at sårn en efterårsferie unægteligt tærede kraftigt på reserverne, men da han alligevel ikke var i besiddelse af en sådan, kunne det faneme være aldeles ligemeget. Det ender s'gu med at hans stakkels gratist er i stand til at blive længere på stationen, fordi han selv betaler gildet. Iøvrigt finder vi det ganske forkasteligt, at de stakkels, små, i forvejen overbebyrdede fuglekiggere i Blåvand hver eneste dag skal sidde og vride deres betænte hjerner for at finde på nogle morsomme (mere eller mindre) bemærkninger til dagsrapporten. Utallige er de mennesker, ~~■■■■~~ hvis vid er gået til spilde her. Haves: Tåge Ønskes: Storm, Storm, Storm !!!

B & B (dog ikke Bardot)

Blåvand Fuglestation.  
Torsdag den 20. Oktober 1977.

Vejrforhold: 07.15 - 10.15: SE 4, 8/8, sigt 3 km.  
10.15 - 11.00: SE 4-5, 8/8, sigt 2 km.  
11.45 - 12.15: SE 4-5, 8/8, sigt 2-3 km.  
15.45 - 17.15: SE 3, 7/8, sigt 5 km.

Observationer:

07.15 - 10.15

Lom sp/59, 1 N, Toppet lappedykker 4 S, Grågås 2 S-N, Kortnæbetgås 7 S, Gråand han/2 S, hun-juv/8 S, Knarand han/1 S-R, hun-juv/1 S, Pibeand han/8 S, hun-juv/15 S, usp/32 S, Spidsand han/6 S, hun-juv/4 S, usp/2 S, Skeand han/1 S, hun-juv/6 S, Taffeland han/2 S, hun-juv/2 S, usp/51 S, Trældand han/2 S, hun-juv/5 S, usp/8 S, Bjergand han/5 S, hun-juv/1 S, Aythya sp/14 S, Hvinand han/12 S, hun-juv/26 S, 1 N, Havlit han/2 S, hun-juv/1 S, Fløjlsand hun/1 S, Sortand han/103 S, 4 R, hun/21 S, usp/70 S, 80 N, Ederfugl han/57 S, 58 N, hun-juv/66 S, 12 N, usp/10 N, Toppet skallesluger Han/5 S, hun-juv/15 S, Skallesluger/ sp/ 7 S, 2 N, And sp/2 S, Dverg-falk hun-juv/1 SW, Strandskade 1 Z, 1 N, Stor præstekrave 1 S, Stenvender 1 S, Alm.ryle 13 S, Sandløber 6 S, 2 N, 60 R, Sildemåge 1.å./2 S, Sølvmåge ad/13 S, 1 N, 2.å./1 N, 1.å./2 S, 3 N, usp/30 N, Stormmåge ad/8 S, 1.å./3 S, Hættemåge ad/196 S, 8 N, 1.å./20 S, usp/20 S, Ride ad/11 S, 1.å./7 S, Dvergmåge ad/6 N, 1.å./1 S, Havterne 1.å./1 S, Alk 3 S, Lomvie 5 S, Alk/Lomvie 144 S, Lunde 1 S-N, Alcidae sp/1 S, Skærpiber 1 R, lille korsnæb 10 S, Lapværing 3 S.

15.45 - 17.15:

Lom sp/ 1 R, Pibeand hun-juv/12 S, Hvinand han/1 N, Havlit han/1 S, (FED), Sortand han/1 S, usp/15 S, Ederfugl han/29 S, 65 N, hun-juv/1 N, usp/46 N, Strandskade 1 N, 1 S, Almindelig ryle 1 S, Sandløber 1.å./2 N, usp/3 S, 1 N, 9 R, Svartbag ad/8 S, 1.å./10 S, usp/40 S, Sølvmåge ad/51 S, 3 N, 2.å./5 S, 1.å./21 S, usp/83 S, Stormmåge ad/14 S, 1.å./1 S, usp/3 S, Hættemåge ad/60 S, 5 N, 1.å./8 S, usp/20 S, Dvergmåge 2.å./3 S, Sanglærke 4 ind, Stær 2 ind.

Mågetælling:

10.15 - 10.30

Art/alder	ad.	2.å.	1.å.	usp.	total
Svartbag	4	1	2		7
Sildemåge			1		1
Sølvmåge	99	3	10	70	182
Stormmåge	15				15
Hættemåge	24		1		25

Passive inden for pælerækken.

Obs fra stranden:

10.15 - 11.00

Lom sp/6 S, Gråand hun/1 S, Knarand han/1 S, (lettede og fløj), Krikand hun-juv/1 S, Pibeand 4 S, fløjlsand han/1 S, Sortand han/8 S, hun-/11 S, usp/16 S, Ederfugl hun-juv/1 S, Toppet skallesluger hun-juv/14 S, Islandsk ryle 1 S, Alm.ryle 2 S, Sandløber 6 S, 40 S-R, Alm. - Kjøve mørk/1 S, Alk/lomvie 36 S, Havterne 1.å./1 S. Fjorderne 1.å./1 S.

- jeg vil på nuværende tidspunkt fortælle at rapporten fortsætter -

Blåvand Fuglestation.  
Torsdag den 20. Oktober 1977.

Fortsettelse.....

Obs fra Stranden: Gråand han/2 S, hun-juv/1 S, Hvinand hun-juv/3 S, Sert-  
11.45 - 12.15 and han/2 S, hun-juv/1 S, usp/8 S, Ederfugl han/2 S,  
hun-juv/1 S, Strandskade juv/4 R, Lille Kobbersneppe  
1 R-S, Ride ad/2 R, .l.å./1 R, Skærpiber 1 S.

Bemærkninger: Dagens chok - på aften obsen dukkede kæld Hansens  
studielejr op og kom med hen på stationen, og fik og  
vide om stationens drift.

Det er SKIDE irriterende at man ved hver dagsrapport  
først skal sidde i et kvarter for at få maskinen her  
til at skrive.

I dag var Peter Lind og Niels P. På deres første morgen  
obs. man må jo også somme tider priveritere mellem  
Obser, søvn og øldrikkeri.

Gæster: = 2 x Peter, Niels, Ingeborg samt ,og ikke mindst Jhen  
Faldborg.

Observatører: Gratist Henrik og Oniservatør Bahl.

H og N - B.

Blåvand Fuglestation.

Fredag den 21. Oktober 1977

Vejrforhold:

07.15 - 10.15: SE 3-4, 2/8, sigt: 5-10 km  
 10.15 - 10.30: SE 3-4, 2/8, sigt: 5-10 km  
 16.15 - 17.10: SE 0-1, 4/8, sigt: 2 km

Observationer:

07.15 - 10.15

Lom sp. 6 S, Toppet lappedykker 4 S, 3 S-R, 1 R, Gråstr. lappedykker 2 S, Sule ad./1 S, 1 N, Sangsvane 19 S, Pibesvane 1 S, Anser sp. 72 S, Gråand hun-juv./3 S, Pibeand han/1 S, hun-juv/2 S, usp./15 S, Taffeland han/1 S, Hvinand han/9 S, hun-juv/12 S, usp./4 S, Havlit han/1 S, Fløjlsand han/9 S, 2 N, hun-juv/1 N, Sortand han/169 S, 4 N, 2 R, hun/92 S, usp./69 S, 18 N, Ederfugl han/91 S, 116 N, hun-juv/37 S, 32 N, usp./50 S, Toppet skallesluger han/2 S, hun-juv/6 S, Skallesluger sp. 16 S, Spurvehøg hun/1 S, usp./4 S, Blå kørhøg hun-juv/1 SW, 4 R, Dvergfalk usp./3 S, Strandskade 1.å./1 S, usp./2 S, Alm. ryle 8 S, Sandløber 60 R, Alm. kjøve ad. mørk/1 N, Hættemåge ad./46 S, 1.å./1 S, usp./55 S, Dvergmåge ad./5 S, 2 N, 2.å./2 N, 1.å./2 S, Ride ad./12 S, 1.å./3 S, 1 N, Havterne 1.å./2 S, Hav/Fjordterne 2 S, 1 N, Alk 19 S, 1 S-R, Lomvie 3 S, Alkfugl sp. (Alk/Lomvie) 130 S, 7 S-R, 1 N-R, 3 N, Huldue 1 S, Hedelærke 1 S, Sanglærke 80 S, Bjerglærke 62 S, 12 R, Lærke sp. 44 S, Landsvale 1.å./1 S, Gråkrage 6 S, Råge 3 S, 11 ind, allike 112 S, 38 ind, Huskade 3 trækforsøg, Musvit 24 S, Blåmejse 38 S, Misteldrossel 2 S, Sjagger 1 S, Vindrossel 14 S, Engpiber 1335 S, Skærpiber 3 S, Bjergvipstjert 2 S, Stor tornskade 1 S, Stær 1700 S, Grønirisk 30 S, Stillits 7 S, Grønsisken 11 S, Tornirisk 129 S, Irisk sp. 58 S, Ll. korsnab 93 S, Kvækerfinke 100 S, Finke sp. (Bog/Kvæker) 5265 S, Gulspurv 30 S, Rørspurv 26 S, Laplandsverling 2 S, Snespurv han/2 S, usp./8 S-R.

Mågetælling:  
 10.15 - 10.30

Art/alder.	ad.	2.å.	1.å.	usp.	total.
Svartbag	2				2
Sølvmåge	18	2	12	50	82
Stormmåge	6		3	20	29
Hættemåge	3		1		4

Flod/Ebbe. De fleste måger skrent bort af turister.

Vest Stadil Fjord:  
 16.15 - 17.10

Fiskehejre 2, Pibesvane 50, Svane sp. (Pibe) 100, Kortnbt. gås hørt - ikke set pga. disen, Gravand 4, Gråand 100, Krikand 30, Pibeand 210, Spidsand 10, Anas sp. 500, Blå kørhøg hun-juv/1, Vibe 100, Strandhøjle 5, Prærieløber 1, Blishøne 300, Vindrossel 10, Stær 250, Bomlærke 60.

Bemærkninger:

Aftenobsen blev strøget til fordel for en vaskeægte hit-tur (krydstogt) til Vest Stadil, hvor sigten var så ringe, at man stort set kun kunne se, denne her kedelige, lille Prærieløber - selv bevidstheden om, at den var sjælden, gjorde ikke sagen stort bedre. Mødte Hyds på udturen. Falborg samt de andre rejste idag.

Niels & Henrik.

Blåvand Fuglestation.

Lørdag den 22. Oktober 1977.

Vejrforhold:

07.15 - 08.15: SE 3, 6/8, sigt: 3 km  
08.15 - 09.15: SE 2-3, 4/8, sigt: 2 km  
09.15 - 10.15: SSE 2-3, 1/8, sigt: 3 km  
10.45 - 11.00: SSE 1-2, 1/8, sigt: 3 km  
15.45 - 17.15: SSE 1-2, 5/8, sigt: 3 km

Observationer:  
07.15 - 10.15

Lom sp. 20 S, Toppet lappedykker 6 S, 1 R, Gråstrupet lappedykker 1 S, 1 S-N, Sule ad./1 S, Storskarv 3 N, Pibesvane ad./11 S, 1.å./5 S, Knortegås mørkbuget, 1.å./2 S, Gråand hun-juv/1 S, Pibeand hun/1 S, usp./25 S, Taffeland han/2 S, Troldand usp./8 S, Hvinand han/5 S, 1 S-R, hun-juv/12 S, Havlit han/2 S, hun-juv/2 S, Fløjlsand hun/1 S, usp./2 S, Sortand han/332 S, 1 N, hun/194 S, usp./120 S, 9 N, Ederfugl han/150 S, 25 N, hun-juv/54 S, 14 N, toppet skallesluger han/8 S, hun-juv/66 S, Dvergfalk usp./1 S, Stor præstekrave 1 R, Alm. ryle 5 R, 7 S, Sandløber 60 R, Stormmåge ad./60 S, 3 N, 1.å./19 S, Sorthovedet måge 1 R? (se bemærkninger !!), Dvergmåge ad./2 S, 5 R, 2.å./2 S, 2 R, 1.å./5 R, Hættemåge ad./153 S, 2 N, 1.å./29 S, usp./72 S, Ride ad./14 S, 1.å./9 S, Havterne 1.å./1 S, Alk 10 S, 2 N-R-S-R, Lemvie 5 S, Alkefugl sp. (Alk/Lemvie) 31 S, 1 N, Sanglærke 18 S, 5 ind, Lærke sp. 40 S, 3 ind, Sort/Gråkrage 2 S, Råge 4 S, Allike 38 S, Blåmejse 5 S, Engpiber 236 S, Skærpiber 4 S, 1 R, Bjergvipstjert 1 S, Ll. korsnæb 70 S, Stær 3330 S, Grønirisk 5 S, Grønsisken 30 S, Bjergirisk 5 S, Bog/Kvækerfinke 170 S, Gulspurv 7 S, Rørspurv 8 S, Snespurv 13 R,

15.45 - 17.15:

Lom sp. 5 R, Toppet lappedykker 2 R, Fiskehejre 1.å./1 S, Pibeand hun-juv/4 S, Havlit hun-juv/1 S, Sortand han/7 S, hun/1 N, 5 S, Ederfugl hun-juv/1 S, usp./45 S, Hvidklire 2 S, Alm. ryle 4 S, 1 R, Sandløber 40 R, Svartbag ad./5 S, 1.å./4 S, Sildemåge ad./4 S, 1.å./1 S, Sølvmåge ad./131 S, 2.å./3 S, 1.å./66 S, usp./150 S, Stormmåge ad./60 S, 2 N, 1.å./7 S, usp./20 S, Hættemåge ad./61 S, 1.å./7 S, usp./34 S, Ride ad./7 S, Splitterne ad./1 R, Lærke sp. 7 ind.

Måger & Terner:

Ingen - skremt bort af turister o.a. pak.

Fyrhaven:

10.45 - 11.00

Hedelærke 1 S, Husrødstjert han/1 R, Laplandsværpling 4 S

Bemærkninger:

Som anført længere oppe har jeg lovet at fortælle noget om denne herens måge, - Det startede med at Stefan udbrød: "sikke en günter den hættemåge har". Og lidt efter var han overbevist på det var en ~~MM~~. jeg selv (Bahl), så den kun i et par sekunder, - men fik et temligt godt indtryk af vingetegningerne og kunne godtag, (efter min egen overbevisning) den. Men det kritiske er, - at da den landede, og ville finde den, kunne vi ikke....  
De kemde tegn der sås var: Fedt næb, Stor "Hættemåge", "komma-formet øretegning, Sortforvinge og så heller ikke mer, Det korte og det lange, - for ussikker til at gnerkendes men - rigmelig Sorthovedet måge.....

Bahl og HENrik...

Blåvand Fuglestation.

Søndag den 23. Oktober 1977.

Vejrforhold: 07.15 - 10.15: SSE 1-2, 8/8, sigt: 50 m, byger  
10.15 - 11.00: S e-1, 8/8, sigt: 500 m, regn  
15.30 - 17.00: SW 1-2, 3/8, sigt: 5 km

Observationer: Morgenobsen opgivet pga. TÅGE !!!  
07.15 - 10.15

15.30 - 17.00  
Tøppet lappedykker 1 S, 1 R, Sørtand han/13 S, 2 N, hun/1 S, 1 N, usp./8 S, Ederfugl han, ad./3 S, 2 N, Skallesluger sp. hun-juv/3 S, Stor præstekrave 4 R, Alm. ryle 12 R, Sandløber 30 R, Svartbag ad./12 S, 2.å./1 S, 1.å./3 S, Sildemåge ad./7 S, 1.å./1 S, Sølvmåge ad./253 S, 2.å./17 S, 1.å./124 S, usp./458 S, Stormmåge ad./76 S, 2 N, 1.å./16 S, usp./16 S, Hættemåge ad./9 S, Dvergmåge usp./4 S (2.å. eller ad. ()), Ride ad./5 S, Splitterne ad./1 R.

Mågetælling: 10.15 - 11.00

Art/alder.	ad.	2.å.	1.å.	usp.	total.
Svartbag	6		2		8
Sølvmåge	94	2	5		101
Stormmåge	14		1		15
Hættemåge	4				4
Dvergmåge	3		1		4

Flod. Stående spredt op langs Nord-hukket.  
Passive.

Fyrfald: Broget fluesnapper juv./1 død, fundet af Peter Lyngs

Småobs: Sang/Vindrossel 130, Sølsort 2, Husrødsjert han/1, Munk han/1, hun/1, Gærdesmutte 1, Fuglekonge 4, Kørnebider 2 SE.

Rastende i haven kl. 14.30.

Bemærkninger: Bahl og mig har delt dagsrapporterne imellem os - jeg tog de ulige datoer, og Bahl de lige. Sidstnævnte følte sig dog en smule snydt, da han efter nogen tid fandt ud af, at vi havde haft tåge hveranden dag, og at det ikke var dem, han havde fået.

Obs-slave: Henrik Boeg.

Obs-pamper: Niels Bahl Andersen.

Niels-Henrik

Blåvand Fuglestation.  
Mandag den 24. Oktober 1977.

Vejrforhold: 07.15 - 10.15: SSW 3-4, 4/8, Sigt Uendeligt.  
10.15 - 10.30: SW 4, 2/8, Sigt Uendelig.  
15.30 - 17.00: SSW 5, 7/8, Sigt 10 km.

Observationer:

07.15 - 10.15

Lom sp/31 S, 1 R, Toppet lappedykker 2 S, Gråstrubet - lappedykker 4 S, 1 R, Sule ad/3 S, 2.å./1 S, Skarv 1.å./2 S, Stormsvale sp/1 S, Pibeand 15 N, Bjergand hun-juv/1 S, Havlit han/1 S, hun-juv/7 S, Fløjlsand han/7 S, hun-juv/3 S, Sortand han/241 S, 66 N, hun/168 S, 38 N, usp/221 S, 480 N, Ederfugl han/35 S, 85 N, hun-juv/20 S, 31 N, Toppet skalllesluger hun-juv/10 S, usp/1 S, L N, Spurgehøg hun-juv/1 S, Dværgfalk hun-juv/1 S, Ster Præstekrave 2 R, Almindelig Ryle 4 S, 7 R, Sandløber 4 S, 85 R, Vader sp/3 S, Stormmåge ad/64 S, 1 N, 1.å./28 S, Ride ad/144 S, 1.å./26 S, Hættemåge ad/29 S, 2 N, 1.å./4 S, Dværnmåge ad/1 S, Storkjøre ? 1 N, Alk 13 S, Alcidae sp/119 S, 2 N, Engpiber 3 S, Skærpiber 1 R, Bjerglærke 8 S, Lærke sp/7 S, Allike 100 S, / de 55 kom ind udefra á hav, Råge ad/1 S, Stær 100 S, Bjergirisk 5 S, Lille korsneb 15 S, Rørspurv 1 S.

15.30 - 17.00:

Lom sp/1 S, Toppet lappedreng 2 R, Sule 1.å./ 1 R, Bjergand hun-juv/1 S, Fløjlsand hun-juv/1 S, Sortand, han/16 S, 1 N, hun/11 S, usp/7 S, 5 N, Ederfugl han/ 1 S, hun-juv/5 S, Alm.ryle 2 S, Sandløber 10 R, Vader sp/10 S, Svartbag ad/9 S, 2.å./1 S, Sildemåge ad/1 S, Sølvmåge ad/ 51 S, 2.å./5 S, 1.å./9 S, usp/50 S, Stormmåge ad/29 S, 1.å./3 S, Ride ad/10 S, 1.å./4 S, Hættemåge ad/10 S, Dværnmåge, mindst.- ad/7 R, 2.å./4 R, 1.å./2 R, Splitterne ad/1 R, Alk 3 S, Lomvie 1 S, Alcidae sp. 1 S, Bjerglærke 20 S-R-S.

Mågetælling:

10.15 - 10.30

Art/alder	ad.	2.å.	1.å.	usp.	total.
Svartbag	13		5		18
Sildemåge	1				1
Sølvmåge	503	20	70		593
Stormmåge	71		4		75
Hættemåge	65		2		67
Ride	12				12

Alle passive på stranden og 1. revle. EGBE/FLOD

Bemærkninger:

I dag - et ømt farvel til Pede lyngs som rejste til den østlige side af storebælt, - og et goddag til Ole Thorup fra Vejle. Blåvand - stedet hvor folk kommer og går.

Bemærkning 2:

Havet - stille vejr, Ønskes - STORM....  
Vi er begyndt at blive utølmelige, og det også fuglene f.ø.k. en Stormsvale som ikke kunne vendte med at gense Blåvand før en storm....

Obs og Gæster

Henrik, Bahl, og Ole

Blåvand Fuglestation.

Tirsdag den 25. Oktober 1977

Vejrforhold:

07.15 - 08.45: SW 3-4, 8/8, sigt: 5 km  
08.45 - 10.15: SW 2-3, 8/8, sigt: 5 km  
10.15 - 10.35: SW 3, 2/8, sigt: 20 km  
13.30 - 14.30: WNW 2-3, 5/8, 15 km  
Hen på eftermiddagen: Lækkert

Observationer:

07.15 - 10.15

Lom sp. 71 S, 3 N, Toppet lappedykker 3 S, Gråstru-  
pet lappedykker 11 S, Nordisk lappedykker 2 S,  
Sørthalsøt lappedykker 2 S, Sule ad./2 S, 2.å./1 S,  
1.å./1 S, Krikand usp./8 S, Anas sp. 2 S, Trældand  
usp./7 S, Bjergand han/1 S, hun/5 S, Aythya sp. 1 S,  
Hvinand hun/4 S, Havlit han/1 S, Fløjlsand han/4 S,  
Sortand han/149 S, 14 N, hun/46 S, 4 N, usp./91 S,  
110 N, Ederfugl han/42 S, 5 N, hun/32 S, 2 N, Toppet  
skallesluger hun-juv/8 S, 1 N, Dvergfalk hun-juv/1 S,  
Sortgrå ryle 1 S, 1 S-R, Alm. ryle 13 S, Sandløber  
50 R, Stormmåge ad./51 S, 3 N, 1.å./10 S, 1 N,  
Dvergmåge ad./12 S, 1.å./1 S, Hattmåge ad./38 S, 3 N  
1.å./4 S, 1 N, Ride ad./94 S, 1.å./7 S, Alk. 3 S,  
1 S-R, 8 N, Lemvie 1 S, Alkefugl sp. (Alk/lemvie)  
43 S, 2 S-R, Grå/Sortkrage 11 S, Allike 34 S, Skær-  
piber 1 R, Stør lloo S, Bjergirisk 10 S, Rørspurv 3 S

Måger & Terner:

10.15 - 10.35

Art/alder.	ad.	2.å.	1.å.	usp.	total.
Svartbag	26		4		30
Sildemåge	1				1
Sølvmåge	237	7	17		261
Stormmåge	57		2		59
Hattmåge	17		2		19
Ride	10				10

Ebbe/Flod. Passive indenfor pælerækken.

Vest Stadil Fjord:

13.30 - 14.30

Toppet lappedykker 5, Fiskehejre 4, Flamingo sp 1,  
Sangsvane 30, Pibesvane 820, Grågås 10, Gravand 6,  
Gråand 50, Krikand 50, Pibeand 2200, Fjeldvåge 1,  
Vibe 510, Strandhejle 6, Hejle 1500, Dobbeltbek-  
kasin 1, Alm. Ryle 500, Prærieløber 1, Svartbag  
120, Sølvmåge 550, Vindrossel 60, Bjerglærke 2,  
Engpiber 10, Skærpiber 1, Bjergirisk 20.

Tipperne:

Hen på eftermiddagen

Chileflamingo 1, Sort svane 1, Bramgås 7, Blå  
kærhøg han/1, hun-juv/3, Pibesvane, Grågås, Grå-  
and, Pibeand, Spidsand, osv. osv.

Bemærkninger:

Havde besøg af Ole Thorup & [redacted] hans bil, vi benytte-  
de lejligheden, til at tage til Vest Stadil og Tib-  
berne, se lidt Flamingo'er, lidt Sorte svaner, og  
sludre lidt med Tipper-folkene (Jens Gregersen &  
Jesper Madsen.)  
Derfor ingen aftenobs.

Observatører:

Henrik & Niels

Bahl & Boeg.

Blåvand Fuglestation.

Onsdag den 26. Oktober 1977

Vejrforhold: 0730 - 1030: SW 4, 8/8, sigt: uendelig  
1030 - 1050: SW 4, 8/8, sigt: uendelig  
1530 - 1700: SW 2-3, 8/8, sigt: 10 km

Observationer:  
0730 - 1030 Rødstrupet lom 1 R, Lom sp. 67 S, 3 N, Toppet lappedykker 1 S, 1 R, Gråstrupet lappedykker 1 S, Sort-halset/Nordisk lappedykker 2 S, Lappedykker sp. 2 S, Sule ad./2 N, 1 S-N, 2.å./1 N, Gråand 2 S, Krikand 2 S, Pibeand hun-juv/20 S, usp./5 S, Hvinand hun-juv/1 S, Havlit han/1 S, Fløjlsand han/7 S, hun/1 S, usp./1 S, Sortand han/68 S, 2 N, hun/49 S, 1 N, 1 N-R, usp./340 S, 149 N, Ederfugl han/43 S, 3 N, hun/juv/22 S, 2 R, St. skallesluger hun-juv/1 S, Toppet skallesluger han/4 S, hun-juv/6 S, usp./1 N, Ll. kobbersnepe 2 S, Alm. ryle 3 S, Sandløber 30 S, 59 R, Stormmåge ad./28 S, 1.å./4 S, Dvergmåge ad./4 S, 1.å./3 S, Hættemåge ad./17 S, 1.å./6 S, usp./5 S, Ride ad./9 S, 1.å./4 S, Alk 10 S, Lomvie 1 S, Alkefugl sp. (Alk/Lomvie) 137 S, 34 N, Mosehornugle 1 S ca. 1 km ude!, Sanglærke 3 ind, Skærpiber 1 S, Stillits 2 S. SÅL 2 R.

1530 - 1700: Lom sp. 2 S, Toppet lappedykker 1 N, Troldand hun/1 S, Sortand han/15 S, 4 N, hun/13 S, 3 N, usp./35 S, 23 N, Strandskade 1.å./2 S, Sølvmåge usp./15 S, Stormmåge ad/31 S, 1.å./4 S, Dvergmåge ad/1 S, 5 R-S, 2.å./1 S, 1.å./3 S, Hættemåge ad./52 S, 1.å./7 S, Lomvie 1 N, Alkefugl sp. (Alk/Lomvie) 7 N, Skærpiber 1 R.

Magetælling:  
1030 - 1050

Art/alder.	ad.	2.å.	1.å.	usp.	total.
Sværtbag	1	1	4		6
Sølvmåge	72	5	11		88
Stormmåge	26		2		28
Hættemåge	3				3

Ebbe/Flød. Højvandet, forstyrrede, stående på (forsøgsvis) Syd-Hukket.

Bemærkninger:  
Jeg sov længe idag, mens Bahl og Ole Thorup var på morgenobs, men det er faneme også første gang i den måned, jeg har været her. Til gengæld lovede jeg at tage aftenøbsen - den er der efterhånden ikke meget fis ve'.  
Iøvrigt ku' vi allesammen efterhånden godt tænke os at se bare en enkelt lille Gråmåge nede å æ huk. (Men det skal tilsyneladende ikke være så)  
Ole kender en bunke vanvittige biologi-seminarister i et sommerhus nede i Blåvand - de skal også på morgenobs, så vi bliver et betragteligt antal mennesker på Hukket imorgen. ■■■ Muligvis kan det give anledning til en mindre happening i forbindelse med vores kære venner fra Den Danske Hær.?

BeBoere: Bahl (obs), Henrik (gratist), ■■■ Ole (gæst).  
Ole er ikke fra Esbjerg, men fra Jellinge !!!

Blåvand Fuglestation.

Torsdag den 27. Oktober 1977

Vejrforhold: 07.30 - 10.30: SW 2-3, 8/8, sigt: 3 km  
10.30 - 10.50: SSW 4, 8/8, sigt: 5 km  
13.00 - 14.15: SSW 3, 8/8, sigt: 5 km  
15.30 - 17.00: SSW 4-5, 8/8, sigt: 1 km

Observationer:  
07.30 - 10.30 Lom sp. 17 S, Nørdisk lappedykker 2 S, Søsthalset lappedykker 1 S, Mallebuk 1 N, Sule ad./1 S, Hvinand hun/1 S, Havlit han/1 S, hun-juv/2 S, Søstend han/68 S, 5 S-R, 1 N, hun/42 S, 3 S-R, usp./83 S, 49 N, Ederfugl han/1 S, 23 N, hun-juv/1 S, 2 N, Dvergfalk hun-juv/1 ud-ind, Strandhjejle 2 S, Sortgrå ryle 4 R, Sandløber 4 S, 3 N, 13 R, Stormmåge ad./72 S, 1.å./1 S, Dvergmåge ad./1 S, 2 R, 2.å./1 R, 1.å./2 R, Hættemåge ad./40 S, 1 N, 1.å./5 S, Ride ad./21 S, 1 N, 1.å./1 S, Alk 2 S, Alkefugl sp. (Alk/Lomvie) 12 S, 8 S-R, 2 N, Skærpiber 1 R, Rørsurv 1 S,

15.30 - 17.00: Lom sp. 4 S, Gråstrupet lappedykker 2 S, Taffeland usp./22 S, Bjergand hun-juv/2 S, Hvinand han/1 S, hun/2 S, Søstend han/11 S, hun/11 S, usp./40 S, 1 N, Ederfugl han/2 S, Sandløber 31 R, Stormmåge ad./26 S, 1.å./1 S, Dvergmåge ad./1 S, 2.å./1 S, 1.å./2 S, Hættemåge ad./30 S, Ride ad./2 S, Bjerglærke 8 R, SKL 2 R

Mågetælling:  
10.30 - 10.50

Art/alder.	ad.	2.å.	1.å.	usp.	total.
Svartbag	11	1	2		14
Sølvmåge	144	4	10	20	178
Stormmåge	41				41
Hættemåge	29		1		30
Dvergmåge	7	3	5	9(ad/2.å.)	24

Ebbe/Flod. Enkelte Dvergmåger fouragerende, ellers gennemgående passivitet.

Faflsø:  
13.00 - 14.15 Fiskehejre 5, L. lappedykker 1, Grågås 2, Kortnbt. gås 300, Gravand 2, Gråand 124, Krikand 27, Knarand hun/1, Pibeand han/1, hun/2, Spidsand 16, Skeand hun/1, Troldand 4, St. skallesluger hun-juv/2, Spurvehøg 1, Blå kærhøg hun-juv/1, Tårnfalk 2, Agerhøne 11, Vibe 2, Hjejle 1200, Dobbeltbekkasin 2, Mudderklire 1, Alm. ryle 1, Blishøne 90, St. tornskade 1, Rørsurv 2.

Småobs: Hukket: Kortnbt. gås 1 S kl. 11.00

Bemærkninger: Idag var sidste morgenobs med Stephan, imorgen drager han hjem til Hashlev.  
Iøvrigt bedes den opmærksomme læser bemærke, at vi faktisk har været på aftenobs idag

Bemærkninger II: Aftenobs: + Dvergmåge usp./10 R ud for Sydstranden.

Gæst: Ole Thorup (fra Jellinge - ikke Esbjerg.)

Gratist: Henrik Boeg (absolut ikke fra Esbjerg)

Observatør: Niels Bahl Andersen (fra Ll. Fnadderløse Overdrev)

Blåvand Fuglestation.

Fredag den 28. Oktober 1977

Vejrforhold:

07.30 - 10.30: SSW 3, 8/8, sigt: 5 km, byger  
10.30 - 10.55: SW 2, 7/8, sigt: 10 km  
15.30 - 17.00: SW 5, 1/8, sigt: uendelig

Observationer:  
07.30 - 10.30

Lom sp. 15 S, 4 N, Toppet lappedykker 1 S, Gråstrupet lappedykker 3 S, Sule ad./1 S, Knortegås mørkebuget, ad./1 S, Gravand 4 S, Gråand hun-juv/1 S, Hvinand han/1 S, hun-juv/4 S, Havlit han/3 S, hun-juv/3 S, Fløjlsand han/4 S, Sortand han/54 S, 5 N, hun/55 S, 1 N, usp./63 S, 23 N, Ederfugl han/11 S, 13 N, hun-juv/14 S, 2 N, Dværgfalk hun-juv/1 S, 2 ud, Strandskade 1.å./1 N-R, Hjejle 3 S, Sortgrå ryle 2 S, Sandløber 49 R, Sildemåge ad./1 S, 1 S-R, Stormmåge ad./38 S, Dværgmåge ad./4 S, 39 R, 1.å./2 S, 4 R, Hættemåge ad./52 S, 1.å./4 S, Ride ad./34 S, 6 R, 1.å./3 S, 1 S-R, 1 R, Alkefugl sp. (Alk/Lomvie) 6 S, Gråkrage 17 ud-N, Skerpiber 1 R, Stær 40 N, 450 ud, Ll. korsnæb 5 S.

15.30 - 17.00

Rødstrupet lom 1 R, Lom sp. 2 S, 1 S-R, Nørdisk/Sorthalset lappedykker 1 S, Sortand han/5 S, hun/12 S, usp./12 S, Sortgrå ryle 1 S, Sølvmåge usp./100 S, Stormmåge ad./8 S, Dværgmåge ad./4 S, 9 R, 1.å./1 S, 3 R, Hættemåge ad./75 S, 1.å./4 S, Ride ad./13 S, 1.å./1 S, usp./5 S, 3 N, Mellemklove ad./1 S, Alkefugl sp. (alk/Lomvie) 1 N.

Mågetælling:

10.30 - 10.55

Art/alder.	ad.	2.å.	1.å.	usp.	total.
Svartbag	13	1	11		25
Sølvmåge	339	18	36		393
Stormmåge	62		2		64
Hættemåge	41		1		42
Ride	3		1		4
Dværgmåge	5				5

Ebbe/Flod. Passive i en flok ud for Syd-Hukket.

Småobs:

Ringdrossel han/1 R ved Blåvand Radio kl. 12.00

Bemærkninger:

VIGTIGT: Fra dags dato henregnes Dværgmåge 2.å. til ad., såledesvarten kun optælles i to aldersgrupper (ad. & 1.å.). At bestemme 2.-års fugle på nuværende er både for usikkert og for besværligt, for ikke at sige umuligt på større afstande.

Beboere:

Observatør: Bahl, Gratist: Mig, Gæst: Ole

Bemærk at Ole stadig hårdnakket påstår, at han ikke er fra Esbjerg, men fra Jellinge - det pjat skal vi nok få pillet ud af ham.

Bahl & Alle hans venner.

Blåvand Fuglestation.  
Lørdag den 29. Oktober 1977.

Vejrforhold: 07.30 - 10.30: W 3-4, 5/8, Sigt 5 km.  
10.30 - 11.00: W 2, 0/8, Sigt 10 km.  
12.15 - 15.30: WsW 3, 0/8, Sigt 10-20 km.

Observationer: Lom sp/41 S, 1 N, Gråstrubet lappedykker 7 S, Sort -  
07.30 - 10.30 halset lappedykker 1 S, Nørdisk/Sorthalset lappedykker  
1 S, Malleuk 15 S, Grågås 4 S, Gråand han/3 S, hun-  
juv/1 S, Pibeand han/7 S, hun-juv/21 S, Bjergand hun-  
juv/3 S, havlit han/12 S, hun-juv/4 S, Fløjlsand han/  
3 S, Sortand han/81 S, 7 N, hun/49 S, 5 N, usp/34 S,  
8 N, Ederfugl han/1 S, hun-juv/13 S, Toppet skallesluger  
han/2 S, hun-juv/8 S, Skallesluger sp/5 S, Spurgehøg  
1 S, Sandløber juv/37 R, Vader sp/1 S, Stormmåge ad/47  
S, 1.å./7 S, Hættemåge ad/34 S, 1.å./3 S, Ride ad/372 S  
1.å./48 S, usp/132 S, Dvergmåge 1.å./1 S, Alk 2 S, Lem-  
vie 9 S, Alcidae sp/124 S, - Sanglærke 5 S, Skarpiber  
1 S, Bjerglærke 18 S, Lærkesp/16 S, Sortkrage 3 S, All-  
like 37 S. 10 N, Tornirsk 4 N, Stillids 2 S, Lillekorsn.  
10 S, Snespurv 20 S, Lapværting 1 S, Rørspurv 3 S, Gyl-  
spurv 1 S.

<u>Mågetælling:</u>	<u>Art/alder</u>	<u>ad.</u>	<u>2.å.</u>	<u>1.å.</u>	<u>usp.</u>	<u>total</u>
10.30 - 11.00	Svartbag	5		1		6
	Sølvmåge	172	9	10		191
	Stormmåge	14		1		15
	Hættemåge	35		2		37

Mågerne stod allesammen på stranden, men fløttede sig hele tiden op og ned af stranden p.g.a. flere hundrede tyskere som ikke ville lade dem stå i fred.....

Skallingen: Gravand 75, Fiskehejre 13, Krikand 67, Pibeand 14,  
12.15 - 15.30 Spurgehøg han/2, hun/1, Klyde 110, Hjejle 160, Rødben  
10, Alm.Ryle 100, Kragemix (90% Allike) 100, Stær 150,  
Bjerglærke 7, Sjagger 25, Vindrossel ca 30, (en afli-  
vet), Bjergirisk 40, Husrødstjert 1 hun, Rørspurv 1.

Bemærkninger: Der blev desværre ingen aftenobs. - de er skú osse ved at blié temlig kedelige.....

Bahl og Boeg.

Blåvand Fuglestation.  
Søndag den 30. Oktober 1977.

Vejrforhold: 07.30 - 10.30: ~~XXX~~ SSW 4-5, 7/8, Sigt 1 km.  
10.30 - 11.00: S 4-5, 8/8, Sigt 5 km.  
15.15 - 16.45: S 5-6, 0/8, Sigt 5 km.

Observationer:  
07.30 - 10.30 Lom sp/14 S, Gråstrubet lappedykker 1 S, 1 R, Sule 4.å./1 S, Fiskehejre 1 S, Grågås 3 S, Pibeand hun-juv/2 S, Havlit han/1 S, hun-juv/2 S, Fløjlsand han/2 S, usp/15 S, Sortand han/75 S, 7 N, hun/72 S, 1 N, usp/78 S, 2 N, Ederfugl han/16 S, 48 N, hun-juv/19 S, 19 N, Toppet Skallesluger han/2 S, hun-juv/10 S, Blåkærhøg hun-juv/1 R, Spurgehøg hun-juv/1 Trækfors. usp/4 S, Stor præstekrave 1 S, Sildemåge 1.å./1 S, Stormmåge ad/69 S, 1.å./1 S, Ride ad/43 S, 1.å./7 S, Hættemåge ad/28 S, 1.å./1 S, Dvergmåge ad/1 S, 2.å./1 S, 1.å./1 S, Alk/1 S, Lomvie 5 S, Alcidae sp/10 S, Skærpiber 1 S, 1R, Lærke sp/1, Stær 10 S, Sang/vindrossel 3 ind, Lille korsnæb 10 N, Bjergirisk 10 S, Rørspurv 1, Lapværling 1 S,

15.15 - 16.45: Lom sp/2 S, Spidsand han/1 S, hun-juv/1 S, Gråand han/1 S, Pibeand usp/3 S, Hvinand han/3 S, hun-juv/2 S, Sortand han/21 S, hun/21 S, usp/2 S, Ederfugl han/1 S, 23 N, hun-juv/1 S, 1 R, 5 N, Almindelig Ryle 1 S, 7 R, Sandløber 2 S, 39 R, Svartbag ad/1 S, 1.å./3 S, Sølvmåge ad/94 S, 2.å./4 S, 1.å./12 S, Stormmåge ad/13 S, 1.å./3 S, Hættemåge ad/69 S, 1.å./1 S, Ride ad/5 S, Dvergmåge ad/2 S, 2.å./1 S, Skærpiber 1 R, Lærke sp/3 ind, Sjagger 2 trækfors.

<u>Mågetælling:</u>	<u>Art/alder</u>	<u>ad.</u>	<u>2.å.</u>	<u>1.å.</u>	<u>usp.</u>	<u>total</u>
10.30 - 11.00	Svartbag	5				5
	Sølvmåge	237	9	14		260
	Stormmåge	44	1			45
	Hættemåge	50				50

De fleste passive på stranden ÷ forstyrrelser

Bemærkninger: Nu er vi snart ved at blive røv-trøtte af denne pessevind, vi vil há storm.....

Bemærkning 2: I dag havde jeg den ære at hukke hovedet af en olieret lomvie - derved kunne jeg få udløsning for mine eiterhånden mange indetrængte agresioner, og kunne endda også få lomvie som ny "ædeart" - (man må jo være alsidig).

Bahl !

Henrik og mig.

Blåvand Fuglestation.  
Mandag den 31. Oktober 1977.

Vejrforhold: 07.35 - 10.30: S-SSE 7, 8/8, sigt 2 km.  
10.30 - 11.00: vejr som obs.  
15.15 - 16.45: SSE 7-8, 8/8, sigt 1 km.

Observationer: Lom sp/10 S, Gråstrubet lappedykker 1 R, Gråand han/1 S, Krikand usp/36 S, Pibeand hun-juv/8 S, Troldand usp/8 S, Havlit han/4 S, hun-juv/1 S, Hvinand han/4 S, hun-juv/26 S, Sortand han/50 S, 2 N, hun/94 S, usp/20 S, 2 Ederfugl han/14 S, hun-juv/16 S, 1 S-R, Toppet skallesluger hun-juv/4 S, usp/1 S, Skallesluger sp/1 S-N, Almindelig Ryle 1 S, Sandløber 1 S, Skovsneppe 1 S-R, Stormmåge ad/69 S, 1.å./7 S, Hættemåge ad/66 S, 1.å./9 S, Dværgmåge ad/16 S, 1.å./4 S, Alk 4 S, Lomvie 8 S, Alcidae sp/28 S, 7 S-R, Allike 20 S, Stær 4265 S.

15.15 - 16.45: Lom sp/2 S, Havlit han/3 S, 1 N, Bjergand han/1 S, hun/1 S, Sortand han/13 S, 1 N, hun/8 S, 1 N, usp/16 S, Ederfugl hun-juv/1 R (olieindfnødret), Toppet skallesluger hun-juv/1 R (også indfnødret), Strandskade 1.å./1 R, Stor præstekrave 1 R, alm.Ryle 1 R, Sandløber 20 R, Sortgrå ryle 1 R, Sildemåge ad/1 R, Stormmåge ad/19 S, 1.å./2 S, Hættemåge ad/7 S, Ride ad/1 S, Dværgmåge mindst - ad/11 R, 1.å./6 R, Stær 18 ind.

<u>Mågetælling:</u>	<u>Art/alder</u>	<u>ad.</u>	<u>2.å.</u>	<u>1.å.</u>	<u>usp.</u>	<u>total</u>
10.30 - 11.00	Svartbag	12	1	8	10	21
	Sølvmåge	269	11	27	10	317
	Stormmåge	53		3		56
	Hættemåge	42		4		46

Passive, meget spredt, lavvande.

Vigtigt: Fra dags dato bliver alle 2. års Dværgmåger, kaldt for adulte da de kan være meget svære at skelne på afstand.....

Bemærkninger: Nu er de satans "kongelige ildsprydere" ved at gå mig grundigt på nerverne, - først da jeg havde siddet i bunkerens i et kvarter, hørte jeg en jeep, og gemte mig meget hurtigt, og der sad jeg og bed tænder i 10 minutter inden han forsvandt igen. - Men 10 minutter efter kom en jeep med en kommandant fra nord uden jeg kunne se eller høre ham, jeg var oppe og skændes med ham i 5 minutter men kunne på ingen måde få ham i forlegenhed og måtte vige, da jeg var kommet ud, hvor jeg ikke kunne stå p.g.a. vinden, gik jeg op til den menige der var på vagt, og prøvede at overbevise ham - men hans inttælligenskvotient var helt sikkert under 50, og stod 5 minutter og snakkede til et "bret". - forgæves... - så var den eneste udvej at udføre en "Snigmanøvre" som vi efterhånden er blevet gode til. Det tog 10 minutter, så det var sammenlagt en halv time der røg ud af morgen obsen.....  
En ting der vil være sjov at nævne her, var at vagten fortalte: - og sagde, at kommandanten havde sagt til ham at der sad nogle unge bøller og drak øl nede i bunkerens, (det var os)! Soldaten spurgte om han måtte-

Fortsætter-

Blåvand Fuglestation,  
Mandag den 31. Oktober 1977

fortsættelse.....

bruge næverne hvis vi var vanskelige, og kommandanten  
havde dertil sagt: "endelig, Ja enlig"!!.....  
Min egen personlige morale - 4

JEG VIL IKKE VÆRE SOLDAT....(så hellere nægter)

kan det forstås ?

Observatør: Bahl.

Gratist: Henrik

Bahl og før snart sidste gang Henrik.

Blåvand Fuglestation.  
Tirsdag den 1. November 1977.

Vejrforhold: 07.45 - 10.45: WSW 3, 5/8, sigt 10 km.  
10.45 - 10.50: W 4-5, 3/8, sigt uendelig.  
15.15 - 16.45: SW 4. 2/8, sigt uendelig.

Observationer: Lomp sp/58 S, 1 N, Toppetlappedykker 1 S, Gråstrubet - lappedykker 4 S, Nordisk lappedykker 1 S, Sorthalset - lappedykker 1 S, Nordisk/Sorthalset lappedykker 4 S, Lille lappedykker 1 S, Lappedykker sp 1 S, Mallemuk 1 S, Sule ad/3 S, 2.å./2 S, Gravand ad/16 S, Hvinand han/4 S, hun-juv/18 S, Havlit han/3 S, hun-juv/2 S, Fløjlsand han/3 S, Sortand han/189 S, 3 N, hun/156 S, usp/109 S, 9 N, Ederfugl han/34 S, 1 N, hun-juv/65 S, 3 N, Toppet-skallesluger han/1 S, hun-juv/2 S, Spurgehøg han/1 S, usp/8 S, Strandskade 1.å./1 S, Sortgrå ryle 1 S, Sandløber 9 S, Vader sp/1 S, Sildmåge ad/4 S, 1.å./1 S, Stormmåge ad/119 S, 1.å./11 S, Hættemåge ad/22 S, Ride ad/22 S, 1.å./7 S, Dvergmåge ad/22 S, 1.å./1 S (det er et tilfælde at antallet for gamle af disse 3 måger er ens, ikke en fejl...), Alk 1 S, Alcidae sp/68 S, Mellenkjove ad 1 S, kjove sp/1 S, Engpiber 2 S, Skærpiber 1 R, Lærke sp/86 S, Sanglærke 1 S, Råge ad/1 S, 1.å./1 S, usp/6 S, Gråkrage 19 S, Allike 3 S, Stær 1 ind, Bjergirisk 1 N, Grønirisk 5 N, Stillids 2 N, Snespurv hun-juv/2 S.

15.15 - 16.45: Lom sp/2 S, Gravand ad/7 S, 1.å./1 S, Hvinand han/1 S, hun-juv/2 S, Sortand han/9 S, 1 N, hun-juv/8 S, 1 N, usp/14 S, 1 N, Ederfugl han/1 S, 1 N, hun-juv/8 S, 2 N, Toppet skalllesluger hun-juv/4 S, Strandskade 1.å./2 R, Sandløber 40 R, Stormmåge ad/4 S, 1.å./3 S, Ride ad/40 S, 1.å./1 S, Dvergmåge ad/2 S, engpiber 2 ind, Sortkrage 1 R.

<u>Måtælling:</u>	<u>Art/alder</u>	<u>ad.</u>	<u>2.å.</u>	<u>1.å.</u>	<u>usp.</u>	<u>total</u>
10.45 - 10.50	Svartbag					
	Sølvmåge		men så kom Overlund på moped,			
	Stormmåge		den KLOVN!!!			
	Hættemåge					

intil denne hændelse stod ca. 3000 Sølvmåger i opskyllet som bestod af tusinvis af søstjerner (der imellem fandt jeg mit intil nu største stykke rav)

Bemærkninger: Dagen idag var dagen hvor Henrik Beog forlod stationen med tåre i øjnene (stationens sidste gratist), En varmt tak skal han ha for at hjælpe med observé. (så jeg blot "en gang imellem kunne sove længe")

FARVEL HENRIK 8

BAHL.

Blåvand Fuglestation.  
Onsdag den 2. November 1977.

Vejrforhold: 07.30 - 09.30: S 5-6, 4/8, sigt god (10 KM.)  
09.45 - 10.00: det samme som ovenfor.

Observationer: Lom sp/36 S, Sule ad/1 S, Hvinand han/2 S, hun-juv/4 S, usp/7 S, Havlit han/1 S, Fløjlsand han/2 S, hun-juv/2 S, Sertand han/50 S, hun/39 S, usp/48 S, 5 N, Ederfugl han/5 S, 2 N, hun-juv/6 S, 3 N, Toppet skallesluger han/2 S, hun-juv/18 S, usp/21 S, Spurgehøg han/2 S, hun-juv/1 S, usp/3 S, Dvergfalk hun-juv/1 S, Sortgrå ryle 1 S, Vader sp/2 S, Stormmåge ad/49 S, 1.å./4 S, Hættemåge ad/1 S, usp/7 S, Ride ad/17 S, 1.å./1 S, Dvergmåge ad/8 S, 1.å./3 S, + 6 usp R, Alk 5 S, lomvie 1 S, Alcidae sp/70 S, Sanglærke 14 S, Lærke sp/27 S, Allike 20 S, ~~Stiitix~~ Stør 1075 S, hvindrossel 145 S, Sjagger 10 trækf. Stillids 2 S, Lapværting 1 S, + nogle engpibere og bogfinker var ude og titte på vejret.  
(Det var meget sløvt, og efter kl 09.30 kom der ikke en fjerd, så der stoppede øbsen....)

<u>Mågetælling:</u>	<u>Art/alder</u>	<u>ad.</u>	<u>2.å.</u>	<u>1.å.</u>	<u>usp.</u>	<u>total</u>
09.45 - 10.00	Svartbag	115	3	15		133
	Sølvmåge	85%	5%	10%	4000%	4000
	Stormmåge	57		3		60
	Hættemåge	25		1		26

mågerne dækkede faktisk hele stranden og var alle passive og ikke forstyrrede...

Bemærkninger: Så er jeg mutters alene igen og alt er fredeligt, og her er røv-røv-røvkedeligt.....

BAHL.

Blåvand Fuglestation.  
Torsdag den 3. November 1977.

Vejrforhold: 08.45 - 10.45: SW 5, 5/8, sigt 10 km.  
11.00 - 11.15: WSW 4-5 2/8, sigt fed nok.  
14.10 - 14.15: WSW 4, 0/8, sigt fed nok.

Observationer:  
08.45 - 10.45  
Lem sp/48 S, Toppet lappedykker 2, Gråstrubet lappedykker 5 S, Nordisk lappedykker 2 S, Nordisk/Sørthalset lappedykker 3 S, Sule ad/1 N, Gråand han/1 S, Krikand 4 S, Taffeland han/3 S, Bjergand hun/4 S, Havlit han/2 S, hun-juv/8 S, Hvinand han/6 S, hun-juv/1 S, Sortand han/15 S, 2 N, hun/56 S, usp/229 S, Ederfugl han/12 S, hun-juv/45 S, Toppet skallesluger han/1 S, hun-juv/5 S, juv/2 S, Alm.Ryle 1 S, Vader sp/1 S, Stormmåge ad/49 S, l.å./15 S, usp/19 S, Ride ad/1 S, Hættemåge ad/23 S, l.å./21 S, usp/17 S, Dvergmåge ad/20 S, l.å./7 S, Alcidae sp/24 S, Star 200 N.

<u>Mågeetalling:</u>	<u>Art/alder</u>	<u>ad.</u>	<u>2.å.</u>	<u>1.å.</u>	<u>usp.</u>	<u>total</u>
11.00 - 11.15	Svætbag	50	3	15		68
	Sølvmåge	100	20	5	3000	3125
	Stormmåge	70		2		72
	Hættemåge	7				7

Alle var skræmt op af ravsamlere og fløj uafbrudt frem og tilbage.

Småtebs: Kl. 14.10 ved stationen kom en Vandrefalk (uspec), den fløj lavt over stationen og fortsatte ud på sydstranden hvor den jagede alle måger op og fortsatte ud over a haw, djævlige snøg.

Bemærkninger: Overhovedet ingen da jeg er bag efter med rap. og skal skynde mig.....  
Bahl.....

ZONK !

Blåvand Fuglestation  
Fredag den 4. November 1977.

Vejrforhold: 07.45 - 10.45: SW 6-7, 7/8, sigt 2 km.  
10.45 - 11.00: det samme.  
14.30 - 15.00: SW 6-7, 0/8, sigt 10 km.  
15.30 - 16.00: SW 7, 8/8, sigt 2 km, regn.

Observationer: Lom sp/22 S, 1 N, Toppet lappedykker 1 S, Gråstrubet -  
07.45 - 10.45 lappedykker 3 S, Nordisk lappedykker 1 S, Mallek 1 S,  
Skråbe sp/3 S, Sule ad/4 S, Pibeand hun-juv/3 S, Taffe-  
land hun-juv/1 S, Bjergand usp/5 S, Hvalit han/1 S,  
Sortand han/17 S, 1 N, hun/10 S, usp/57 S, 16 N, Toppet  
skallesluger hun-juv/4 S, 1 N, Sortgrå ryle 1 S, Sandl-  
øber ca. 110 R, Storkjove 1 S, Kjove sp/1 S, (mellem ?,  
Stormmåge ad/13 S, 1.å./1 S, Ride ad/85 S, 1.å./3 S,  
usp/331 S, Hættemåge ad/6 S, Dværgråge ad/17 S, 1.å./4  
S, Alk 1 S, Alcidea sp/32 S, (Søkonke ?) 1 S, Skærpiber  
1 R.

<u>Mågetælling:</u>	<u>Art/alder</u>	<u>ad.</u>	<u>2.å.</u>	<u>1.å.</u>	<u>usp.</u>	<u>total</u>
10.45 - 11.00	Svartbag	2	1	1		4
	Sølvmåge	150	15	30		195
	Stormmåge	6				6
	Hættemåge	1				1

Det var alt, resten var blæst væk, alle passive.....

Stranden: Sortgrå ryle 3 R, Tohrshane 1 R, Sanløber 125 R.  
14.30 - 15.00 ~~xxxxxxxxxxxx~~

Faalsø: Fiskehejre 1, Kortnæbetgås 25, Gråand 100, Krikand 100  
15.30 - 16.00 Pibeand 25, Hvinand han/1, Musvåge 2, Spurgehøg 1, Tårn  
falk 1 + 1, Blishøne 150, Hjejle 300.

Bemærkninger: I dag mødte jeg Ole Hansen 1 bunkeren - han havde taget  
en lille ferie og bor nu hos overlund.  
Senere på dagen kom John Frikke og en ven (kan ikke hu-  
ske hvad han hedder), Og pludselig kom 3 Svenkere valten  
ind og fortalte at der stod en brednæbat svimsnippe,  
på stranden, - vi slog til og gik med, og rigtigt nok  
der var den - og hvilken sød lille fyr! Overhovedet  
ikke sky (foto på 1 m.), den var helt ren i vinterdragt-  
en, og gik rundt ved lagunen og svømmede af og til i  
samme. Det her var en af de hits som Henrik havde gået  
og sukket efter i 3 måneder, - og ja, traditionen tro,  
han er lige taget hjem og så sker det.....

Bahl (stadig i live)

Blåvand Fuglestation  
Lørdag den 5. November 1977.

Vejrforhold: 07.45 - 10.45: W 5, 8/8 - 0/8, sigt 10 km.  
11.00 - 11.15: det samme blot skyfrit.

Observationer:

0745-1045

Lom sp/39 S, 1 N, Toppet lappedykker 9 S, Gråstrubet lappedykker 1 S, Nordisk lappedykker 1 S, Sorthalset lappedykker 1 S, Lappedykker sp/1 S, Mallemuk 1 S, Lille stormsvale 2 S, Sule ad/1 N, Svane sp/10 S, Pibeand han/1 S, hun-juv/19 S, Krikand usp/10 S, Anas sp/17 S, Hvalit han/3 S, Fløjlsand 8 S, Sortand han/25 S, 3 N, hun/42 S, 1 N, usp/175 S, 88 N, Ederfugl hun-juv/5 S, 5 N, Toppet skallesluger hun-juv/2 S, usp/2 S, Spurgehøg han/1 S, Strandskade l.å./2 S, Købbersneppe ? 30 S, Sortgrå ryle 2 S, Alm.ryle 1 S, Sandløber 9 S, ca. 100 R, Gråmåge l.å./1 S, Stormmåge ad/19 S, l.å./3 S, Ride ad/30 S, l.å./8 S (denne fordeling er ikke rigtig) usp/311 S, 17 N, Høttmåge ad/16 S, l.å./7 S, Dvergmåge ad/9 S, l.å./2 S, Alcidae sp/2 S, Engpib 1 S, Bjerglærke 8 WSW, Lærke sp/4 S, Star 8 S, Råge l.å./1 N, Krage 4 S, Stillids 2 S.

Måger: Ingen optælling p.g.a. turister og andet pak.....

Rast på strand:

11.00 - 11.15

Strandskade l.å./3, Rødben 1, Sortgrå ryle 2, Alm.ryle 6, Sandløber ca. 120, Thorshane 1, (den fra igår!),  
Samt en ca. 3000 Sortønder ud for syd-stranden.  
- og så var der også en ca. 2000 Sølvmåger medens obsen stod på.....

Bemærkninger:

I dag var der både fugle og Ornitte på stranden, - blandt andet Orla som fik Thorsen som nyt kryds..... ellers var Ole H, John Frik, hans venner, og ca. 12 Svenskere på stranden den morgen...  
Og så var der en ting som var temlig kedelig, det var at en hund var lige ved at æde Thorsen, den ville sku overhovedet ikke flytte sit luxus-legeme, - den hund skulde skydes..

Bemærkning 2:

- Ja jeg ved godt at carbonpapiret er blå, men der er ikke noget at gøre ved det.

Bemærkning 3:

Læg også mærke til Gråmågen og de små... - det er også nogle af de fugle som Henrik havde sukket efter i et par måneder.....

Observatør:

Bahl.

  
Kilroy sign.

Blåvand Fuglestation  
Søndag den 6. November 1977.

Vejrforhold: 07.45 - 09.30: SSW 5-6, 8/8, sigt 1 km. regn.  
11.00 - 12.00: S 4, 8/8, sigt ~~1~~ 1 km. regn.

Observationer: 07.45 - 09.30  
Lemsp/ 12 S, Gråstrubet lappedykker 2 S, lappedykker sp/  
1 S, Bjergand usp/25 S, Havlit han/1 S, hun-juv/1 S, Sert  
and usp/226 S, 1 N, Ederfugl han/4 S, hun-juv/9 S, Ster  
skallesluger hun-juv/3 S, Sandløber 3 S, Stormmåge ad/1 S  
Ride ad/1 S, 1.å./2 N, Hættemåge ad/2 S, 1.å./1 S, Dværg-  
måge ad/10 S, Alcidae sp/10 S, Skærpiber 2 R, Engpip 16 S  
Bjergvipper 1 S.

En meget sløv morgenobs. da kl. blev 9.30 blev det før  
meget (før lidt) så jeg skred....

<u>Måger:</u>	<u>Art/alder</u>	<u>ad.</u>	<u>2.å.</u>	<u>1.å.</u>	<u>usp.</u>	<u>total</u>
11.00 - 12.00	Svartbag	12	1	7		20
	Sølvmåge				2000	2000
	Stormmåge	67		1		68
	Hættemåge	27		3		30
	Ride	1 (OLIE)				(1)

alle stod nydeligt på stranden ved lagunen og hyggede  
sig med at øde, pudse sig, sove, slås, løbe, gå, svømme,  
skrige og skændes, - kort sagt: alt var fryd og gammen..

Ellers på Strand: Sertand han/1 (død-olie), SS 1.å./4, Rødben 1, Sortgrå 3,  
samme tid, flod Alm.ryle 6, Sandløber 100, Alk 5 (død-olie), Lemvie 3  
(død-olie), Skærpip 2 R, Grønirisk 50 (også på strand).

Bemærkninger: Ole Hansen tog hjem til pligterne og jeg fik sovet det  
meste af dagen, absolut intet håndt.....  
kun en kommentar til de indsølede fugle: Bravo"Bravo":  
(hentydninger til en vis olieborplatform....)

Bahl.

Blåvand Fuglesttion.  
Mandag den 7. November 1977.

Vejrforhold: 07.45 - 10.45: SW 4, 7/8, sigt uend.  
11.00 - 11.15: det samme blot skyfrit.

Observationer: Løn sp/8 S, 1 N, Toppet lappedykker 1 S, Gråstrubet -  
07.45 - 10.45 lappedykker 2 S, Nordisk/Sørthalset lappedykker 1 S.  
Lappedykker sp 1 S, Hvinand han/1 S, hun-juv/3 S, Hav-  
lit han/1 S, Sortand/ han/22 S, 7 N, hun/9 S, 6 N, usp/  
50 S, 12 N, Ederfugkl hun-juv/9 S, Stør skallesluger  
hun-juv/2 S, Toppet skallesluger hun-juv/3 S, Spurge-  
høg han/2 S, hun-juv/1 S, usp/1 S, Alm.ryle 1 S, Vade  
sp/3 S, Stormmåge ad/17 S, l.å./1 S, Ride ad/5 S. l.å.  
/1 S, Hættemåge ad/25 S, l.å./20 S, Alk 4 S, Alcidae  
sp/2 S, Engpøber 18 S, Sanglærke 2 S, Sort/grå krage  
4 R, Allike 25 S, Stør 4880 S, Bog/Kvækerfinke 20S,  
Tornirisk 4 S, Stillids 6 S, Gulspurv 3 S, Snespurv  
6 S, 2 N, .

<u>Måger:</u>	<u>Art/alder</u>	<u>ad.</u>	<u>2å.</u>	<u>l.å.</u>	<u>usp.</u>	<u>total</u>
11.00 - 11.15	Svartbag	12		4		16
flod.	Sølvmåge	65	4	7	900	976
	Stormmåge	75		1		76
	Hættemåge	29		1		30

Passive på stranden - ingen først.

Bemærkninger: Jeg prøvede denne aften at gå ned på stranden og se  
hvad jeg eventuelt kunne gå glip af nu da jeg har  
droppet aftenobserverne.- Det blev til, 3 Hættemåge S,  
2 Sortand S (hun), 1 usp N, og en loo sølvmåger der  
skulle ned og sove på skallingen.

Observatør: Stadig Bahl - og det til 26. November.

Blåvand Fuglestation  
 Tirsdag den 8. November 1977.

Vejrforhold: 07.45 - 09.45: WSW 6-7, 3/8, sigt 20 km.  
 10.00 - 10.15: WSW 7, 3/8, sigt uend. fled.

Observationer: 07.45 - 09.45  
 Lom sp/29 S, Tp.lappedykker 1 S, Gråstr.lappedykker 4 S, Nordisk lappedykker 1 S, Alm.Skråbe 1 S-N, Sule ad/1 N, usp/1 S, Hvinand han/1 S, Havlit han/4 S, hun-juv/3 S, Sørtand han/19 S, 1 N, hun-juv/9 S, usp/943 S, 14 N, Ederfugl han/1 S, hun-juv/26 S, Tøppet skalle-sluger han/1 S, hun-juv/1 S, 1 N, Sandløber 18 S. ~~XXXXXXXX~~ Tøhrshane 1 S-R (se bemærk.), Storkjove 1 S, Kjove sp/1 S (mellem ?), Stormmåge ad/5 S. 1.å./1 S, Ride ad/22 S, 1.å./17 S, usp/3 S, Hættemåge ad/16 S, Dvergmåge ad/16 S, 1.å./3 S, Alk/3 S, Alcidae sp/10 S, Sjagger 14 R.

Måger: 10.00 - 10.15

Art/alder	ad.	2.å.	1.å.	usp.	total
<del>XX</del>					
Svartbag	3				3
Sølvmåge	49	3	5		57
Stormmåge	1				1
Hættemåge	3				3
iiii					

Alle passive, resten sikkert blæst væk.....

Bemærkninger: - til Thorsen, Jeg så en vader, Sandløber/tøhrs. komme men så blafrede den med vingerne, og lige der efter var den på vandet og jeg så den ikke mer. (det må ha været en tøhrs,...)

Observatør? Bahl - det er mig og jeg gider ikke skrive mer for så kommer der sikkert bare flere fejl, (jeg er ikke i så godt humør.....)

Bahl.

Blåvand Fuglestation.  
Onsdag d. 9 November 1977.

Vejrforhold: 07.45 - 10.45: SW 7, 3/8, sigt 10 km.  
10.45 - 11.00: WNW 7, 0/8, sigt uend. flod.

Observationer: 07.45 - 10.45  
Lem sp/1 S, Gråstrubet lappedykker 1 S, Tøppet lappedykker 2 S, Malleuk 9 S, Bjergand han/1 S, hun-juv/11 S, Hvinand han/1 S, hun-juv/3 S, Sertand han/6 S, hun/8 S, usp/144 S, 17 N, Ederfugl han/1 S, hun-juv/2 S, Spurgehøg 1 S, Stormmåge ad/1 S, Hættemåge ad/1 S, Ride ad/16 S, l.å./13 S, usp/399 S, Dværgrmåge ad/1 S, l.å./4 S, Alcidae sp/2 S, Strandsk 2 R, Bjergirisk 2 S

Måger: 10.45 - 11.00

Art/alder	ad.	2.å.	1.å.	usp.	total
Svartbag	5		2		7
Sølvmåge	65	1	2	370	438
Stormmåge	1				1
Hættemåge	1		1		2

alle var passive på stranden ÷ forstyrrelser.

Bemærkninger: Efter det mest kodyle lyn og tordenvejr vi længe har haft røg lyset (og en transformatorst.) og det betød også at mit vækkeur (som er elektrisk) ikke ville fungere, derfor kom jeg for silde op og først på stranden kl 9 stykker, der mødte jeg Peter Lyngs som havde obset i den første time (men ikke set noget).  
(hidtil beste undskyldning for at pjække,...)

Bahl.

Blåvand Fuglestation.  
Torsdag d. 10 November 1977.

Vejrforhold: 07.45 - 10.00: SW 3, 8/8, sigt uend. lidt regn.  
10.00 - 11.00: SW 3, 4/8, sigt uend.

Observationer:  
07.45 - 10.00 Løk sp/1 S, Gråand 24 S, 1 N, Skeand usp/1 S-N, Hav -  
lit han/2 S, Fløjlsand han/7 S, Sortand usp/56 S, 2085  
N, Ederfugl han/7 S, hun-juv/9 S, 1 N-R, han, juv/1 S,  
Tøppet skallesluger hun-juv/3 S, Stormmåge ad/27 S,  
~~XXXXXXXX~~ l.å/6 S, usp/12 S, Høttmåge ad/8 S, l.å./4 S  
usp/251 S, Alm.ryle 1 S, Sandløber 75 S-R, Engpiber  
39 S, Skærpiber 1 R, Stør 1170 S, Sanglærke 11 S, Sjag-  
ger 39 S, 2 N, Snespurv 8 S, Laplandsværting 2 S, 1 E.

<u>Måger:</u>	<u>Art/alder</u>	<u>ad.</u>	<u>2.å.</u>	<u>1.å.</u>	<u>usp.</u>	<u>total</u>
10.00 - 11.00	Svartbag	7	1	2		10
	Sølvmåge	433	9	19		461
	Stormmåge	96				96
	Høttmåge	38		1		39

Alle passive (delvis) på sydhukket, ÷ forstyrrelser,  
flod.

{sikkert forkert.

Bemærkninger: Jeg har af pålidelige kilder (Bent Jakopsen) fået  
at vide at der i disse dage er et kølesalt træk af  
Sjaggere over skoven, og at han har set flokke op  
til 2-300 på markerne hver han ber.  
Han siger også at der hidtil er skudt 80 Skovsnepper  
i skoven dette efterår, - hvilket må betegnes som  
værende mange.  
her er alt vel, og imorgen kommer vores ehhvervsprak-  
tikandt (sikkert forkert stavet).

Observat. Bahl, - Ja, jeg lever ~~XXXXX~~ endnu.

(men kan blot ikke stave så got.)

Bahl.

Blåvand Fugleflip.

Sovelønge og flippedag d. 11 November 1977.

Vejrforhold:

Det vejr der var er ikke værd at beskrive.  
som citeret, - it aint a Wether forn mann er beast.

Aktiviteter:

Jeg kan vel ligså godt gå til bekendelse med det samme, da jeg imerges vågnede, lattede min søvnige krop op så på vinduet, så jeg at vinduerne bugnede af trykke fra de kolosale regnmængder der pressede på. Dette betød at jeg ganske simpelthen sank dybt ned i dynerne, hyggede mig lidt og faldt senere i dyb, dyb, dyb søvn.

Jeg kom først på benene ved ti-tiden og der var det fint vejr og varmt, jeg tænkte på at drage til stranden og tælle måger, - men ak!, jeg fik godnok lettet røven fra stationens ellers så behagelige stole, og fik åbnet døren, som bandt, ville min kikkert sku itte mæ der ne. (og desuden ville havelågen ikke gå op). Men det korte og lange er at det ganske simpelt blev en 100 % Hjelmgård.

- bortset fra alt dette fik jeg da, ryddet op, besøgt Overlund (og smagt lidt af hans "hjemmedyrkede"), købt Kaffe og fik sagt velkommen til stationens ny ankomne erhvervspraktikant som kom hen a 5 tiden med sin far.

At komme i erhvervspraktik på Fuglestationen Blåvand må da kaldes en feed fidus, men han skal da osse lære lidt om kvores "erhverv". (som måske kan blive svært da han ikke drikker øl..)

Desuden ankom det nye hold fra det kongelige ildspry - dende, og de tog sig ca. sådan ud:

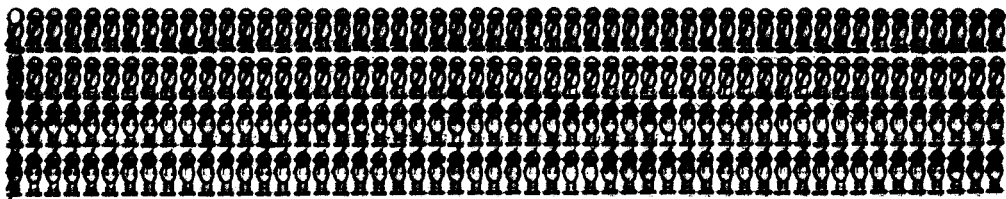

- ja så mange var der nok

Observatør:

Bahl - alt ude i Blåvand sidder en mand og flipper med sine pippef

Blåvand Fuglestation.  
Lørdag d. 12. November 1977.

Vejrforhold: 08.00 - 11.00 : W 10. 4/8, sigt 5 km. byger.  
13.30 - 15.00: SW 9 - 10,, 4/8, sigt 20 km. byger.

Observationer: 08.00 - 11.00 Malleuk 2 S, Hvinand han/3 S, Havlit han/12 S, hun-juv/7 S, Sertand 3900 S, Ederfugl han/1 S, hun-juv/28 S, han, juv/18 S, Ride ad/14 S, 2 N, l.å./4 S, 6 N, usp/4 S, Alcidae sp./4 S, Skærpiber 1 R.

Måger: INGEN STRAND = INGEN MÅGER.

Nordklit: 13.30 - 15.00 Lom sp/1 N, Malleuk 2 S, Havlit han/1 S, Hvinand han/7 S, hun-juv/1 S, Ederfugl hun-juv/20 S, Stor - kjeve 1 S, Ride ca, 30 S, Lapvær. 1.R.

Bemærkninger: I morges fik vi i bunkeren besøg af Orla som i går blev vidende til sin egen families forøgelse, en "lille kylie" af hankøn havde set dagens lys under lidt besværlige omstændigheder, men bortset fra dette var manden overstøbt og lykkelig.

Bemærkning 2 : allerede i morges, da vandet skulle stå lavest, lå det allerede og skvulpede omkring bunkeren. i løbet af "øbstiden" blev der ødt 2 meter af klitterne, og da vi kl. to kom ned til stranden lå bunkeren halvt ude i vandet og bølgerne og vandet sprøjtede op bag ved den første klitrække som der var røget 5 meter af.  
(det var ikke så megen fugl, men selve blæsevejret er sku fedt nok.)

Bahl og Jes.

Blåvand Fuglestation  
Søndag den 13. November 1977.

Vejrforhold: 08.15 - 11.00:: NW-W, 7-8, 5/8, sigt 20 km.  
14.30 - 16.00:: W, 9-10, 5/8, sigt 20 - 10 km.

Observationer: 08.15 - 11.00  
Toppet Lappedykker 1 N, Gråstrubet lappedykker 3 S,  
Stor stormsvale 2 S, Lille stormsvale 2 S, Sule ad/1 N  
Lysbuget knortegås 10 S, Gråand han/1 S, hun-juv/2 S,  
Krikand hun/1 S, Bjergand hun-juv/1 S, Havlit han/2 S,  
hun-juv/1 S, Hvinand han/11 S, hun-juv/14 S, usp/4 S,  
Fløjlsand han/1 S, Sørtand han/4 S, hun/1 S, usp/95 S,  
5 N, Ederfugl hun/2 S, Toppet skallesluger hun/3 S,  
usp/3 S, Alm.ryle 1 S, Søer kjeve 3 S, Mellem kjeve-  
ad/1 S, Ride ad/2 S, 1.å./4 S, usp/17 S, Alk 1 S,  
Sandløber 2 S, (glemt).

<u>Måger:</u>	<u>Art/alder</u>	<u>ad.</u>	<u>2.å.</u>	<u>1.å.</u>	<u>usp.</u>	<u>total</u>
11.00 - 11.15	Sølvmåge	35	2	6		43

det var ikke møj, men der var heller ingen steder de kunne stå. - ca 100 sølvmåger og svartbager rastede flyvende over sydstranden - flod.

Nordhuk.  
X 14.30 - 16.00  
Toppet lappedykker 2 N, Havlit han/2 S, Toppet skalle-  
sluger hun-juv/1 S, Sandløber 5 S, Gråmåge 1.å./5 S,  
Alcidae sp/1 S, Snespurv 1 S,

Småobs: på turen til morgen-obsen stod 4 Sørtgrå ryler på stranden.

Bemærkninger: Det var sku da meget godt med 5 gråmåger - men holdda-  
kæft hver er de grimme.  
Ingen skal sige at vi udnytter vore erhvervspraktikan-  
ter her, - de blir kun brugt til at Vaske op, rydde op  
, lave mad, Notere, tælle sammen, købe smøger, hento  
øl og meget meget mer.....

Bahl og Jes.

Blåvand Fuglestation  
Mandag d. 14. November 1977.

Vejrforhold: 08.00 - 11.00: SW 7, 3/8, sigt 10 km, regn.  
11.00 - 12.00: SW 7, 2/8, sigt 20 km,

Observationer: Lem sp/2 S, 1 N, Gråand han/5 S, ~~XXK~~ hun-juv/2 S, Krikand usp/6 S, Bjergand hun/2 S, Havlit han/4 S, hun-juv/1 S, Hvinand han/1 S, hun-juv/3 S, Sertand han/8 S, hun/1 S, usp/8 S (ikke rigtigt..) Teppet - skallesluger han/1 S, hun-juv/3 S, Stor skallesluger hun/1 S, Blåkerhøg hun-juv/1 R, Sterkiove 1 Sm Ride ad/4 S, Strandskade l.å./1 S, Gråmåge l.å./2 S, Alcidae sp/1 S, Skærpiber 1 S, Stor 200 S-N, Hvindrosel 2 S, Bjergirisk 9 S, Stillids 5 S, Snespurv 10 S. (længere oppe har jeg glemt, Skallesluger sp./6 S, 3 N-undskyld.)

Måger: Alle måger var skræmt op af ravsamlere, men jeg vil tro at der stod ca. 200 Sollerter og lee stormer.

11.00 - ?

Småobs: I morges stod der ialt 23 Selserte i stationens have, og senere på en indkøbstur til eksby så jeg i alt 175 selsorter i haverne og flokke på 25 der fløj rundt i byen, - jeg ved ikke hvad dette skyldes....en invation måske? (selvom jeg ikke har hørt om den slags.)

Bemærkninger: En temmelig doven morgenobs, hvor hverken sortander og måger blev noteret.

Observerator: Bahl.

Erhvervsprakt.: Jes.

Ellers: Peter Lyngs, Tau, Senja og Bent Jacobsen som alle render rundt i byen disse dage.

BAHL?

Blåvand Fuglestation  
Tisdag d. 15. November 1977.

Vejrforhold: 11.00 - 12.00: W 3-4, 2/8, sigt 10 km, 9 gr.  
13.00 - 15.50: det samme.

Observationer: Morgenobsen røg ud p.g.a. perfid sigt og regnvejr.

Stranden: z  
11.00 - 12.00 Nordisk/sørthalset lappedykker 1 N, Sertand 40 S, Strandskade ad/1 R, juv/1 R, Almindelig ryle 1 S, Sandløber 25 R, Engpiber 20 S, Skærpiber 2 R, Krager 4 ind, Sjagger 30 R, Gærdesmutte 1 R, Fuglekonge 5 R, Grønirisk 50 S, Stillids 25 R, Gulspurv 25 S, Lapværling 1 R,

Oksby:  
13.00 - 14.00 Sangsvane 37 S, Duehøg han/1 R, Spurgehøg han/1 S, hun-juv/6 S, Sørtrake 1 R, Husskade 5 R, Lapværling 1 (kun hørt).

Grønningen:  
14.20 - 15.50 Fiskeørn 1 S, Musvåge 1 S, Vintervåge 2 s? r?, Blå - kærhøg han/1 + hun-juv/2-jagende, Spurgehøg hun-juv/5 S, Fiskehejre 1, Skøvsnepe 1 R, Solsort 200.

Bemærkninger: Morgen-obs. blev ikke til meget, men der imod så Jes, da han var på Skallingen, en hel del. (Grønningen og skallingen var komplet oversvømmet på de lavest lig - ende dele.) - Fiskeørnen kredsede mellem musvågerne.

Husker de solsorterne fra igår, - vi har fundet ud af at der måtte i hele Oksby-Blåvand-Skallingen området ha været en 2000 stykker.

Jeg selv (bahl), så ikke en skid idag, da jeg vågnede var kl. 16.00.

Jes og en temmelig fraværende Bahl.

Blåvand Fuglestation.  
Onsdag d, 16. November 1977.

Vejrforhold: 08.15 - 10.30: NW 1, 2/8, sigt uend, 5 gr.  
10.30 - 11.00: Det samme blot lidt varmere.

Observationer:  
08.15 - 10.30  
Lem sp./9 S, 4R, Tøppet lappedykker 2 S, Gråstr. -  
lappedykker 1 S, Mallebuk 1 S, Bjergand hun-juv/1 S,  
Hvinand hun-juv/1 S, Havlit han/4 S, hun-juv/2 S,  
Fløjlsand han/10 S, hun-juv/2 S, usp/4 S, Sørand  
han/29 S, 6 N, hun-juv/10 S, usp/197 S, 86 N,  
Ederfugl han/21 S, hun-juv/49 S, Stor skallesluger  
hun-juv/11 S, Tøppet skallesluger hun-juv/1 S, Lill-  
eskallesluger hun-juv/1 S, Blåkerhøg han/1 R, Spurge-  
høg han/1 S, hun-juv/4 S, usp/3 S, Strandskade 1.å.  
/3 R, Sandløber 25 R, Stormmåge ad/110 S, 1.å./11 S,  
ad/4 N, Hættemåge ad/7 S, 1.å./5 S, usp/21 S, Eng-  
piber 13 S, 2 N, Krage sp/109 S, 20 R, Allike 20 S,  
Stor 245 S, 75 N, Gårdesmutte 1 R, Selsort hun-juv/  
1 ind, Bogfinke 10 S, Tornirisk 7 S, Bog/kvækerfink.  
11S, Sjagger 40 S, 2 N, Stillids 44 S, 6 ind, Grøn-  
irisk 8 S, Rørspurv 1 S, Lapværting 1 S, Gulspurv 1  
R, Snespurv 1 S, 5 S-R.

<u>Måger:</u>	<u>Art/alder</u>	<u>ad.</u>	<u>2.å.</u>	<u>1.å.</u>	<u>usp.</u>	<u>total</u>
10.30 - 11.00	Svartbag	1				1
	Sølvmåge	51			125	176
	Stormåge	95		1		96
	Hættemåge	8		1		9
	Dvergmaage		1			1

Alle passive på hukket og sydstranden ÷ fost.

Bemærkninger: (SMÅOSB) : da jeg i eftermiddags så at der var en  
masse fuglekonger i haven, smed jeg et net op og  
15 minutter efter sad der en Rødteppet Fuglekonge  
han. i nettet, ganske pæn. - jeg så også en Bomlærke  
flyve over.

Bemærkninger: Det var da en meget go dag.

Bah !

Blåvand Fuglestation

Torsdag den 17. November 1977.

Veirforhold: 08-15 - 10.30: NE 1, 2/8, sigt 5 km. 0 gr.  
10.30 - 11.00: det samme blot 10 gr.

Observationer: 08.15 - 10.30.

Lom sp/8 S, 3 R, Gråstrubet lappedykker 1 S, Hvin - and han/7 S, hun-juv/4 S, 2 N, Havlit han/1 S, hun-juv/2 S, Fløjlsand usp/8 S, Sortand han/2 S, usp/21 S, 73 N, Ederfugl han/32 S, 40 N, hun-juv/41 S, 70 N, usp/20 N, Blåkerhøg usp(modlys)/1 R, Urfugl ~~hun-juv~~/1 R, 1 anden klitrække, Strandskade 1.å./1 S, 2 R, Sandløber 2 S, 1.å./25 R, usp/40 R, Vibe 60 S, Sildemåge 1.å./1 S-R-S, Stormmåge ad/224 S, 1.å./70 S, Ride ad/1 S, 1.å./1 S, Engpiber Hættemåge ad/32 S, 1.å./9 S, Engpiber 2 S, 3 N, 2 ind, Krage 2 N, 31 S, Råge ad/1 N, 1.å./1 N, Allike 7 S, Stær 240 S, 43 ind, Silkehale ad/1 S, Sanglærke 8 S, Blåmejse 32 S, Sjagger 10 S, Selsort 7 S, vindrossel 1 S, Grønirisk 80 S, Bjergirisk 21 N, Gråsisken 20 S, Bogfinke 1 S, Kvækerfinke 2 S, Dompap 1 + 1 S, Bjerglærke 5 S, Snepyrv 2 S, 1 N,

<u>Mågetælling:</u>	<u>Art/alder</u>	<u>ad.</u>	<u>2.å.</u>	<u>1.å.</u>	<u>usp.</u>	<u>total</u>
10.30 - 11.00	Svartbag	10	2	6		18
	Sølvmåge				2840	2840
	Stormmåge	22				22
	Hættemåge	12				12

Da vi talte mågerne stod de passive lidt nord om hukket fordi deres ellers meget lakre opskyld var fyldt med ravsamlere, der imellem erik og Lyngs. Noget andet er at da vi obsede kom der en fiskeskutter 4 km ude og 75 % af alle måger fløj der ud det vil sige at der nok var ialt 8000 eller over.

Opskyld: bestod af Søstjerner (hovedsagligt) men også, Sandorme (30 cm.), Eremitkrebs, mange, Små orme, Stændkrabber, Skaller (af mange slags), små døde fisk der imellem : Stenbider 2, Fjæsing 4, Hornfisk 4, ulk 1, sild 3 og 1000 små og store rødspætter.

Bemærkninger: Der var mange små fisk i opskyldet, mange små drossler i luften (om natten), mange små ravstykker, og mange små pilx på bordet.

i nat var det frost ÷ 4 gr. og om morgenen var det ÷ 2 gr. (og rimfrost over det hele, meget lækkert vejr.

Bahl.

Blåvand Fuglestation  
Fredag den 18. November 1977.

Vejrforhold: 08.15 - 10.00: NE 0-1, 3/8, sigt 10 km. 3-10 gr.  
10.00 - 10.15: Næsten det samme.

↓ Observationer:  
08.15 - 10.00

↳ bort Jes 2/9-86  
Lom sp/88 S, Storlom sp/1 S-R-s, Gråstr.lappedykker  
1 S, Sule ad/1 N, Nordsk lappedykker 1 S, Krikand  
usp/1 S, Hvinand han/3 S, hun-juv/2 S, Havlit han/1 S  
hun-juv/7 S, Fløjsand han/4 S, Sørtand han/43 S,  
hun/11 S, usp/81 S, 44 N, Ederfugl han/29 S, lli N,  
hun-juv/73 S, 133 N, usp/7 S, Toppet skallesluger  
hun-juv/2 S, Lille skallesluger han/2 S, Vintermus -  
våge, vintervåge, låddenbenet musvåge, låddenbenet -  
våge, fjeldvåge, eller fjeldmståge (eller hvad hel-  
den nu heder...) 1 R, Strandakåde 1.å./1 R, Sandløber  
4 N, 40 R, Stormmåge ad/nej det kan ikke passe med  
over 1000 - hvoras erhvervspr. kan vist ikke rigtigt.  
Hættemåge ad/1 S, Gråkrage 5 N, Stør l15 ind, Blåme-  
jse 3 S, Tornirisk 4 N, Stillids 1 S, Snespurv 1 S.

Mågetælling:

10.00 - 10.15

Art/alder	ad.	2.å.	1.å.	usp.	total
Svartbag				40	40
Sølvmåge				400	400
Stormmåge				200 ?	200 ?

Der er ikke nævnt nogle bemærkninger til mågetællingen, - desuden kan jeg ganske simpelt ikke tro at der var 200 Stormmåger, (han kan hvist ikke bestemmes måger.

Bemærkninger:

Der blev ingen morgenobs for mig (jeg havde damebesøg - ! )  
så det var Jes der stod for det...

Obs og gæster:

Jes, anette (fra Esbjerg) og Bahl (det er mig)

B.

*Denne obs. skal tages med forbehold!*

*Storlt, mel!*

Blåavand Fuglestation  
Lørdag d. 19 November 1977.

Vejrforhold: 08.15 - 10.15: NW 4-5, 8/8, sigt 5 km.  
10.15 - 11.30: Det samme, blot skyfrit.

Observationer: Lom sp/15 S, 2 N, Anmus sp/15 S, Hvinand han/2 S,  
08.15 - 10.15 hun-juv/5 S, Sortand han/1 S, 3 S, hun/1 N, usp/87 S,  
66 N, Ederfugl han/14 S, hun-juv/8 S, han-juv/1 S,  
Toppet skallesluger han/2 S, hun-juv/1 S, Blåkerhøg  
hun-juv/1 sw, Strandskade 1.å./1 S, Gråmåge 1.å./3 N,  
Stormmåge ad/41 S, 1.å./1 S, (ikke not. eft. 09.15)  
Dværgrmåge ad/1 S, Skærpiber 1 S, Gråkrage 1 S, Sort  
Krage 1 N, Stær 15 S, 7 N, Stillids 5 S, Snespurv 20  
S,

<u>Mågetælling:</u>	<u>Art/Alder</u>	<u>ad.</u>	<u>2.års</u>	<u>1.års</u>	<u>usp.</u>	<u>total</u>
10.15 - 11.30	Svartbag	39	5	17		61
	Sølvmåge	123	15	33	8613	8784
	Stormmåge	7		2		9
	Hættemåge	1				1

Aktive over det hele, masser af forstyrende ravsøgere  
Opskyld: Nogenlunde det samme som igår. (men mere rav)

Bemærkninger: Erhvervspraktikanten forsvandt igår kl. 16.00, han  
skulle til Rold Skov, - håber at han fik noget ud  
af sit ophold.

Observatør: Bahl - på sidste uge.

Blåvand Fuglestation  
Søndag d. 20 November 1977.

Vejrforhold: 08.15 - 11.15: Aner det ikke.  
15.00 - 15.30: W 6, 2/8, sigt meget fed.

Observationer: en dyne

08.15 - 11.15

15.00 - 15.30: Strandskade 1.å./1 S, Storkjove 1 R-N, Dværgrmåge  
usp/8=10 R.

Mosen: Sjagger ca, 200 stk.

Bemærkninger: p. g. a. normal doven skab blev der ingen morgenobs  
eller mågetælling.  
kl 15.00 vågede jeg mig ned til a haw, hvor der bl.a.  
var en fin storkjove (særlig fotogen).

-----  
Bahl Blåvand Fuglestation  
Mandag d. 21. November 1977.

Vejrforhold: 08.15 - 10.15: NW 4, 8/8, sigt 10 km.  
10.30 - 11.00: NV /3, 3/8, sigt 10 km.

Observationer: Lom sp/9 S, 1 N, Sortand han/19 S, 6 N, hun/8 S, 2 N,  
usp/17 S, 17 N, Ederfugl han/1 S, 8 N, hun/10 S, 12 N  
08.15 - 10.15 , Storskallesluger han/2 S, hun-juv/8 S, 8 S, Strand-  
skade 1.å./2 R, Stor regnspeve 1 S, Spurgehøg 1 S,  
Gråmåge 1.å./1 N-S-N, Stormmåge ad/21 S, 1.å./2 S,  
Hættemåge ad/3 S, Ride ad/24 S, 1.å./10 S, usp/41 S,  
Dværgrmåge ad/3 S, Bjergvipstjert 1 R (skræmt op),  
Gråkrage 15 N, Allike 2 N, Sjagger ca. 1000 var ude  
og vende ve a haw, Snespurv 2 S.

<u>Mågetælling:</u>	<u>Art/alder</u>	<u>ad.</u>	<u>2.å.</u>	<u>1.å.</u>	<u>usp.</u>	<u>total</u>
10.30 - 11.00	Svartbag	120	10	50		180
	Sølvmåge				9000 ?	9000 ?
	Stormmåge	150		3		153
	Hættemåge	5				5

Alle aktive i opskyllet på forhukket og meget for-  
styrrede. (kun talt med bedste skøn...)

Bemærkninger: hele dagen, aften og nat <sup>blev</sup> brugt til intens opryd-  
ning selvom jeg ikke blev færdig og må fortsætte..

Bahl.

Blåvand Fuglestation  
Tirsdag den 22. November 1977.

Vejrforhold: 09.00 - 15.00: støv blandet med vand og sæbebobler  
(lidt sne kl 14.)

Observationer: Vand, sæbe, ~~vask~~ vaskemiddel, koste, fejebakker,  
09.00 - 15.00 blod, sved, tårer og meget meget mere...

Aktiviteter: Oprydning, oprydning, oprydning, oprydning, op -  
09.00 - 15.00 rydning og oprydning.....

Bemærkninger: hen á eftermiddagen kom Hans Meltofte.

Blåvand Fuglestation(ren)  
Onsdag den 23. November 1977

Vejrforhold: 08.30 - 10.30: NW 2-3, 6/8, sigt 5 km.  
10.30 - 11.15: NW 3, 4/8, sigt 10 km, flod.

Observationer: Lom sp/6 S, 4 N, Krikand 7 S, Havlit han/2 N, hun-  
08.30 - 10.30 juv/1 S, 1 N, usp/ca. 20 R, Sortand han/18 S, 2 N,  
hun/5 S, usp/285 S, 926 N, Ederfugl han/1 S, 22 N,  
hun-juv/11 S, 31 N, han og juv/1 S, usp/50 N,  
Strandskade 1.å./2 R, Sandløber 50 R, Alm. Kiove  
1.å./1 R-?, Stormmåge ad/27 S, 1.å./1 S. Ride ad/  
4 N, Sortkrage 2 R, Gråkrage 1 R, Gråsisken 5 N,  
Snespyrv 2 N,

Mågetælling:

	Art/alder	ad.	2.å.	1.å.	usp.	total
10.30 - 11.15	Svartbag	5	2	1		8
	Sølvmåge	503	13	32		548
	Stormmåge	190		1		191
	Hættemåge	1				1

mestendels passive på stranden bortset fra nogle  
Stormmåger og enkelte Sølvmåger i opskyllet fra  
i forgårds. Enkelte gange forstyrret af kjovent.  
flod - men intet opskyld nogen steder.

Bemærkninger: Næst-sidste morgenobs.

Meltofte og Bahl.

Blåvand Fuglestation

Torsdag d. 24. November 1977

Vejrforhold: 09.15 - 10.00: W 4-5, 4/8, sigt 10 - 15 km.  
10.00 - 10.30: NW 4, 4/8, sigt 10 km. byer (hagl)

Observationer: Lom sp/1 S, 1 N, Sandløber 60 R, Alm. Kiove mørk/  
1 N, Ride (jævnt nordliggående træk).

09.15 - 10.00

Mågetælling:

10.00 - 10.30

Art/alder	ad.	2.å.	1.å.	usp.	total
Svartbag	14		2		16
Sølvmåge	990	18	48	1500	2556
Stormmåge	55				55
Hættemåge	1				1

Lige så mange passive på stranden som aktive i vandkanten, nogle Sølvmåger svømmende.  
Opskyld: lidt nyt (mange måger åd små snegle).

Fyrfald:

Jeg har glemt at fortælle at der var en Lille - Lappedykker der faldt d. 18.

Skrotobs:

Stranden kl.12.30 - Gråmåge 1 N (1.å.)

Skallingen:

Gravand ca, 20, Rødben 7, Småfugl sp./5.

ca. 15.30

Slutbemærkning:

SÅ ER DET SKET...Nu skal du forlades kære Blåvand - ak ja, du har bragt mange lykkelige stunder og ingen skal sige at du i år har skuffet nogle. Det må kraftigt antydes at du er svær at forlade så det eneste der var at gøre var at, opleve den sidste solnedgang, æde et par økseboffer og drukne sin sorg i rødvin. Det kan heller ikke skjules at det er med tårer i øjnene jeg forlader dig imorgen og drager til den østlige side af Storebælt, - (hvad bliver Blåvand uden Fuglestation ??) -

Efter et så sentimentalt flip kan fristes til at sige - SÅ ER DEN SKID SLÅET....

For aller aller sidste gang.

Niels Bahl og Hans Meltøfte.

# BLÅVAND FUGLESTATION

1974 Forår

john faldborg



© DANSK ORNITHOLOGISK FORENING

Fælledvej 9, mezz. DK-2200 København N

Indledning:

Denne rapport fra Blåvand Fuglestation dækker perioden 1. januar - 31. maj 1974.

Observatørerne i de fem måneder har været Erik Overlund (1/1 - 31/5), Bent Møller Sørensen (1/1 - 23/3 - derefter gratis til 31/5) og Brian Gade Larsen (23/3 - 31/5).

Det daglige arbejde har bestået i 3 timers morgenobservation og 1½ times aftenobservation på Hukket.

Rastende Måger og Terner er optalt 3 timer efter solopgang hver dag, uanset tidevandsforhold og turister.

Desuden er der foretaget ringmærkning i hele perioden - i de første måneder med trådfælder, men senere med 3 net for til sidst at fange med 11 net fra ult. marts. Bagerst i rapporten er opstillet en liste over ringmærkede fugle ved Blåvand i foråret 1974.

Foruden de ved Blåvand iagttagne fugle (hvoraf ikke alle er med taget i denne rapport) er der i enkelte tilfælde medtaget iagttagelser fra andre lokaliteter.

Arter iagttaget andetsteds end ved Blåvand er benævnt med lokalitet.

Denne rapport blev til i Blåvand, juli 1977.

For

Erik Overlund,  
Brian Gade Larsen &  
Bent Møller Sørensen

John Faldborg,  
Humlevænget 29,  
4690 Haslev.

Erik Overlund takkes for en tilsyneladende kritisk gennemlæsning af rapporten kort før trykningen fandt sted.

Til BLÅVAND : Jeg elsker dig mindre end imorgen,  
men mere end igår....

Lom sp. (Gavia sp.):

Nedenstående kurve viser det totale antal trækkende lom-mer ved Blåvand, foråret 1974. Kurven til venstre viser sydtrækket, medens kurven til højre viser nordtrækket. Begge kurver er udregnet efter fugl/dag i 10(11)-dages perioder. Sydtrækket kulminerer ult. marts med 314 ex./dag, efter at kurven i januar og februar er steget jævnt. Nordtrækket kulminerer ved månedsskiftet apr./maj med 144 ex./dag for derefter at falde brat. På side 3 ses den procentvise fordeling af nord-(- - -) og sydtræk (——). Fugl /dag i 10(11)-dages perioder. Det ses, at sydtrækket dominerer til ult. marts/pr. april. En skæring finder sted med. april og nordtrækket er dominerende resten af perioden.

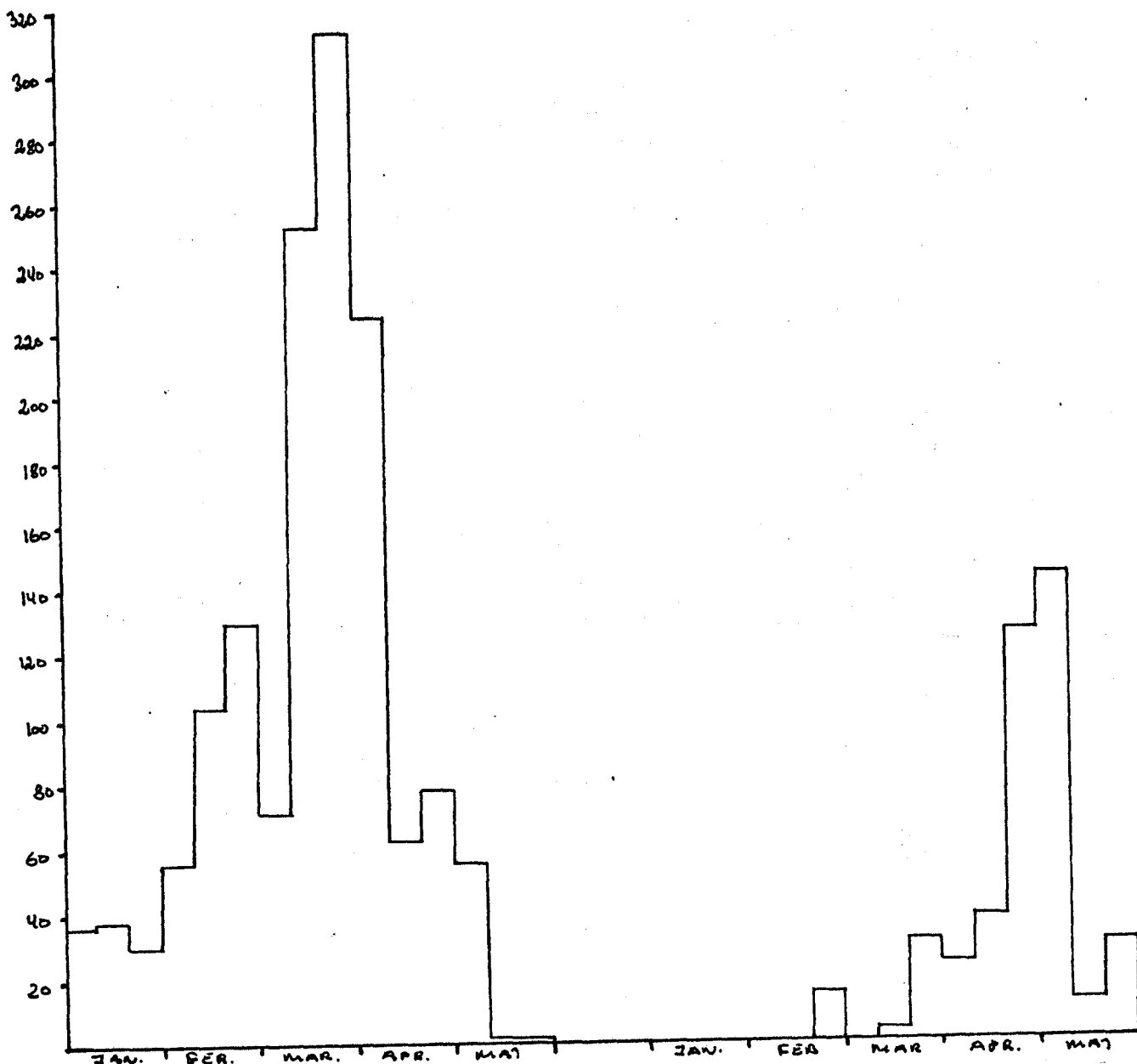

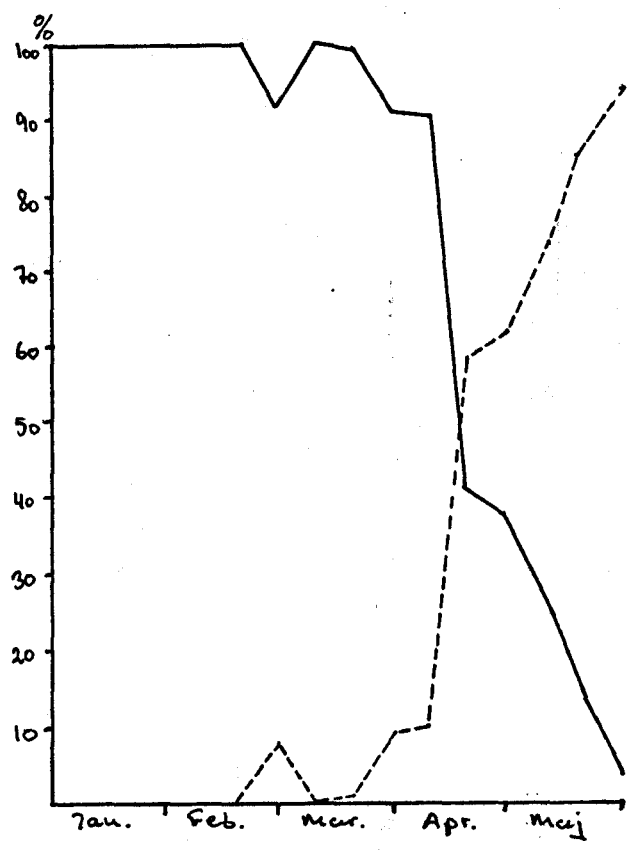

Islom (Gavia immer):

1 ex. trak mod syd den 25/4. Fuglen var i sommerdragt, og er den eneste iagttagelse ved Blåvand i foråret 1974.

Toppet Lappedykker (Podiceps cristatus):

Ialt 23 ex. fordelt med 6 i januar, 10 i februar, 2 i marts, 3 i april og 2 i maj måned.

Gråstrubet Lappedykker (Podiceps griseigena):

Et godt forår. Ialt 157 ex. fordelt med 59 i januar, 38 i februar, 39 i marts og 21 i april. De største dage var 8/1 med 27 ex. S, 28/2 med 32 ex. S og 2/3 med 29 ex. S. Alle 3 dage var vinden i sydøst med styrke 1-2.

Nordisk Lappedykker (Podiceps auritus):

Ialt 5 ex. fordelt således: 1 ex. S 8/1, 3 ex. S 28/2 og 1 ex. S 2/3. Bemærk at datoerne falder sammen med de store lappedykkerdage.

Sule (Morus bassanus):

Ialt 93 ex. fordelt med 2 i januar, 5 i februar, 2 i marts, 37 i april og 47 i maj. "Maj-fuglene" sås især ult. maj med 27/5 som største dag med 25 ex. mod nord. Iøvrigt er næsten alle fuglene set trække mod nord. Med aldersfordelingen forholder det sig således:

- |       |       |   |
|-------|-------|---|
| AD.   | : 66% | Af de 37 iagttagne Suler i april, sås de  |
| 4.ÅRS | : 3%  | 26 ex. trække mod nord på 1½ times aften- |
| 3.ÅRS | : 17% | observation den 26/4 i vind NE 3.         |
| 2.ÅRS | : 14% | Alle 93 ex. blev aldersbestemt.           |

Storskarv (Phalacrocorax carbo):

Ialt 15 ex. fordelt med 2 i januar, 4 i februar, 8 i marts og 1 i april. Ud af 10 aldersbestemte kun 1 juv..  
1/3 af fuglene trak mod nord.

Fiskehejre (Ardea cinerea):

Ialt 24 ex. fordelt med 1 i januar, 0 i februar, 14 i marts, 5 i april og 4 i maj. Hovedparten af fuglene trak mod nord.

Nathejre (Nycticorax nycticorax):

1 ad. trak mod nord den 19/5 på morgenobservationen.

Rørdrum (Botaurus stellaris):

2 ex. indtrækkende fra SW den 6/4.

Hvid Stork (Ciconia ciconia):

1 ex. kredsende over Blåvand By den 14/5.

Knopsvane (Cygnus olor):

Ialt 59 ex. fordelt med 37 i januar, 6 i februar, 8 i marts, 6 i april og 2 i maj. Af 51 aldersbestemte fugle var de 78% adulte. Alle fuglene trak mod syd.

Grågås (Anser anser):

Ialt 206 ex. fordelt med 3 i januar, 112 i februar, 84 i marts, 0 i april og 7 i maj. Så godt som alle trak nord.

Kortnæbbet Gås (Anser fabalis brachyrhynchus):

Ialt 336 ex. fordelt med 221 i januar, 46 i februar og 69 i april.

Snegås (Anser caerulescens):

1 ad. N 2/1 og 1 ad. S 30/1 - sandsynligvis samme fugl.

Mørkbuget Knortegås (Branta bernicla bernicla):

Ialt 2043 ex. fordelt med 197 i januar, 225 i februar, 1384 i marts, 232 i april og 5 i maj. Af de 2043 ex. trak kun 12% mod nord, og dá overvejende i marts/april. Den største dag var 17/3 med 17 N og 651 S i vind WSW 4-5, 6/8 og sigt 2-5 km.

Lysbuget Knortegås (Branta bernicla hrota):

Ialt 110 ex. fordelt med 3 i februar, 21 i marts, 85 i april og 1 maj.

Bramgås (Branta leucopsis):

23 i januar og 2 i februar.

Gås sp. (Anserinae sp.):

17 i april og 12 i maj måned.

Gravand (Tadorna tadorna):

Ialt 174 ex. set trækkende, fordelt med 51 i januar, 7 i februar, 49 i marts, 37 i april og 30 i maj. 1/3 af fuglene trak mod nord.

Gråand (Anas platyrhynchos):

216 ex. ialt fordelt med 14 i januar, 33 i februar, 86 i marts, 67 i april og 16 i maj. Ud af 194 kønsbestemte var kønsfordelingen ligelig. Lige mange trak nord som syd.

Krikand (Anas crecca):

Ialt 494 ex. fordelt med 3 i januar, 11 i februar, 173 i marts, 246 i april og 61 i maj. Deraf trak 62% mod nord.

Atlingand (Anas querquedula):

1 han trak mod syd den 3/4.

Knarand (Anas strepera):

1 han trak mod nord den 16/4.

Pibeand (Anas penelope):

Ialt 2006 ex. fordelt med 170 i januar, 140 i februar, 1432 i marts, 162 i april og 102 i maj. Kulmination med marts med 17/3 som største dag med 117 N og 666 S. Af de 2006 blev 1836 ex. kønsbestemt hvor 61% var hunner. 83% trak mod syd.

Spidsand (Anas acuta):

Ialt 97 ex. fordelt med 10 i januar, 48 i februar, 8 i marts, 13 i april og 18 i maj måned. 88% kønsbestemt hvor kønsfordelingen var ligelig. 47% trak mod nord.

Skeand (Spatula clypeata):

Ialt 23 ex. fordelt med 12 i marts, 4 i april og 7 i maj. Kønsfordelingen ligelig.

Taffeland (Aythya ferina):

Ialt 79 ex., fordelt med 4 i januar, 0 i februar, 57 i marts, 17 i april og 1 i maj. Af disse blev 49 ex. kønsbestemt, hvor kønsfordelingen var ligelig. 29% af fuglene trak mod nord. Den største dag var 30/3 med 40 ex. mod syd i sydøstlig vind, styrke 1-2, god sigt.

Troldand (Aythya fuligula):

Ialt 62 ex. fordelt med 18 i januar, 5 i februar, 1 i marts, 7 i april og 31 i maj. Af 48 kønsbestemte var de 70% hanner. 40% af fuglene trak i nordlig retning.

Bjergand (Aythya marila):

Ialt 26 ex. fordelt med 11 i januar, 2 i februar, 12 i marts og 1 i april - ingen iagttaget i maj måned. Af 24 kønsbestemte var de 70% hanner. 55% af fuglene trak mod nord.

Hvinand (Bucephala clangula):

Ialt er 319 ex. noteret som trækkende, og de fordeler sig med 44 i januar, 39 i februar, 82 i marts, 82 i april og 72 i maj. Af 209 kønsbestemte var de 57% hanner. De største dage var 15/4 med 49 ex. mod nord (NNE 3-4, god sigt) og 2/5 med 58 ex. mod nord (W-SW 1, diset vejr). 63% trak i nordlig retning.

Havlit (Clangula hyemalis):

Ialt er noteret 1578 ex. trækkende. Deraf blev 1392 kønsbestemt hvor 25% var ad. og 2.års hanner. 11% trak i nordlig retning. Den største trækdag var 7/1, hvor 434 ex. fæs mod syd i SE 4-5, 8/8 og diset vejr, på 4½ times observation. Af rastende fugle sås flest pr. januar med op til 125 ex./dag.

Fløjlsand (Melanitta fusca):

Ialt 335 ex. fordelt med 135 i januar, 112 i februar, 30 i marts, 43 i april og 15 i maj. Største dag var den 31/1 hvor 46 ex. trak syd. Af 314 kønsbestemte var 66% hanner. 11% trak i nordlig retning.

Sortand (Melanitta nigra):

Kurverne på næste side viser det totale antal trækkende Sortænder/dag i 10(11)-dages perioder. Den øverste kurve viser nordtrækket, som i januar-marts er ret ubetydeligt. I løbet af april stiger kurven og kulminerer medio april med 460 ex./dag. Derefter falder kurven ujævnt resten af observationsperioden. Sydtrækket (nederste kurve) viser et lidt andet billede - lidt flere ses trække mod syd i årets første måneder. I marts stiger kurven og kulminerer ult, marts med 230 ex./dag. Derefter ses resten af observationsperioden en ujævnt faldende kurve.

Ederfugl (Somateria mollissima):

Ialt 9735 ex. fordelt med 1765 i januar, 6590 i februar, 1071 i marts, 160 i april og 149 i maj. For 95% kønsbestemte ederfugle ser det således ud:

	han ad.%	han juv.%	hun/juv.%	trak N%
Januar	: 42	6	52	25
Februar	: 53	1	46	88
Marts	: 51	0	49	85
April	: 53	4	43	39
Maj	: 38	16	46	67

Den sidste kolonne (trak N%) er udregnet efter det totale antal trækkende ederfugle.

Kurver over nordtrækket (øverst) og sydtrækket (nederst) af Sortand (*Melanitta nigra*) ved Blåvand, foråret 1974:

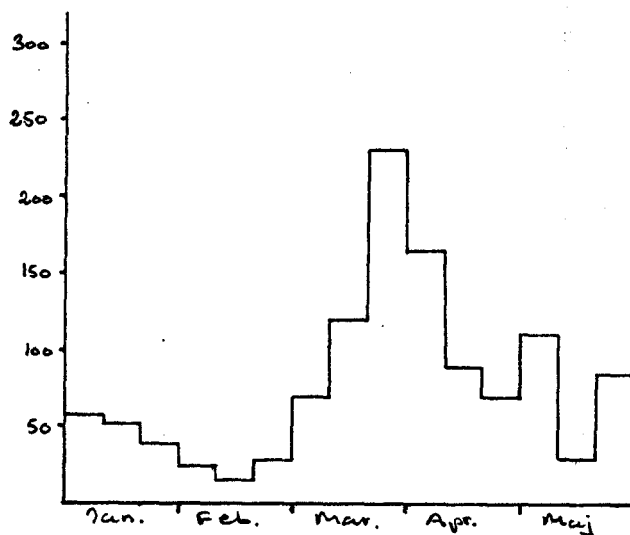
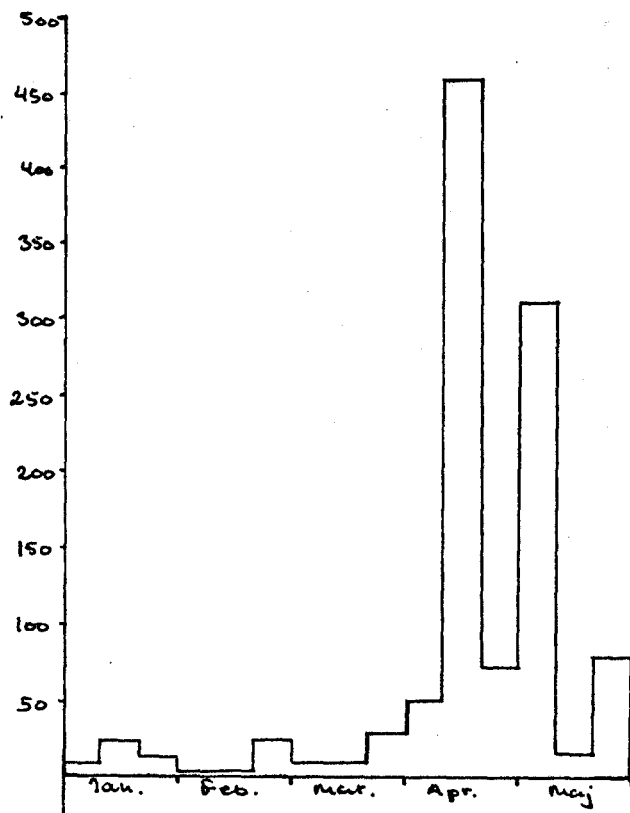

Stor Skallesluger (Mergus merganser):

Ialt 177 ex. fordelt med 83 i januar, 27 i februar, 40 i marts, 26 i april og 1 i maj. Alle blev kønsbestemt og de 63% var hanner. 85% trak i sydlig retning. "Maj-fuglen" blev set den 22/5.

Toppet Skallesluger (Mergus serrator):

Ialt 3087 ex. fordelt med 103 i januar, 487 i februar, 875 i marts, 981 i april og 641 i maj. Af 84% kønsbestemte var de 60% hanner. Fordelt månedsvis ser kønsfordelingen således ud:

	han %	hun %
Januar	: 65	35
Februar	: 78	22
Marts	: 67	33
April	: 49	51
Maj	: 39	61

Lille Skallesluger (Mergus albellus):

2 hun/juv. trak i sydlig retning den 31/1.

Musvåge (Buteo buteo):

1 ex. rst. 29/1, 1 ex. N 19/2, 4 ex. rst. 24/2, 1 ex. rst. 26/3, 1 ex. N 3/4, 3 ex. N 6/4 og 1 ex. rst. 15/5. Det skulle give ialt 12 ex..

Vintervåge (Buteo lagopus):

1 ex. rst. ved Oksby den 31/3.

Sort Glente (Milvus migrans):

1 ex. SW den 19/5.

Havørn (Haliaeetus albicilla):

1 subad. iagttaget i Bordrup Plantage den 1/1 og 1 subad. iagttaget ved Stationen den 29/1. Samme fugl.

Blå Kærhøg (Circus cyaneus):

2 hun rst. 18/1, 1 han rst. 27-29/1, 1 hun N 11/3, 1 hun rst. 24/3, 1 hun N 1/4 og 1 hun N 2/4, hvilket ialt giver 7 ex..

Hedehøg (Circus pygargus):

1 han set ved Blåvand Radiostation den 25/4.

Duehøg (Accipiter gentilis):

1 ad. hun rastende ved Stationen den 8/1.

Spurvehøg (Accipiter nisus):

Få iagttaget i jan./feb.. Flg. trækiagttagelser: 1 SW 30/3, 2 N 3/4 og 1 indtrækkende 5/5.

Fiskeørn (Pandion haliaetus):

1 SW 2/5 og 1 N 3/5 - sandsynligvis samme fugl.

Dværgfalk (Falco columbarius):

1 han indtr. 15/3, 1 usp. indtr. 23/3, 1 hun indtr. 25/3, 1 han + 2 hun indtr. 2/4, 1 usp. rst. 6/4, 2 han + 1 hun + 1 usp. indtr. 28/4 og tilsidst 2 usp. indtr. 5/5. Det skulle ialt give 13 ex., hvilket er ganske normalt for et forår.

Tårnfalk (Falco tinnunculus):

Enkelte set gennem hele perioden.

Urfugl (Lyrurus tetrrix):

Følgende iagttagelser: 1 han rst. ved Stationen 17/3, 1 han på Kallesmærsk Hede 28/3, 1 han syd for Oksby 31/3, 2 hanner på Stranden 4/4 (ene set ca. 400 meter ude over vandet - ind?trækkende), 1 hun rst. ved Stationen 25/4, 1 hun på Kallesmærsk Hede 10/5 og 1 hun på Kallesmærsk Hede 16/5. Det giver ialt 8 ex..

Agerhøne (Perdix perdix):

Almindelig ynglefugl i området.

Fasan (Phasianus colchicus):

Enkelte set eller hørt hele perioden igennem.

Vandrikse (Rallus aquaticus):

1 ex. indtr. 30/3 og 2 ex. indtr. 28/4.

Engsnarre (Crex crex):

1 ex. rst. 7/5.

Grønbenet Rørhøne (Gallinula chloropus):

1 ex. indtr. 25/3, 1 ex. rst. 3/4 og 1 ex. rst. 27/4.

Strandskade (Haematopus ostralegus):

Ialt er 4703 ex. iagttaget trækkende (deraf 72% mod nord, hvilket i tal vil sige 3380) fordelt således: 36 i januar, 692 i februar, 1413 i marts, 992 i april og 1570 i maj. De største dage var 26/2 med 550 N, 15/3 med 758 N og 19/3 med 156 N. Dog også enkelte større dage med nordtræk i april og maj måned.

Vibe (Vanellus vanellus):

Ialt 542 ex. noteret trækkende. De fordeler sig med 14 i januar, 6 i februar 509 i marts, 11 i april og 2 i maj. Største dag var 7/3 med 404 ex. trækkende (263 mod SE og 141 mod NE). Vinden denne dag var SE 1, tåget og dårlig sigt, med senere opklaring.

Stor Præstekrave (Charadrius hiaticula):

Enkelte ses i januar måned. De største trækdage var 26/2 med 22 N og 20/3 med 60 S. Den 20/3 var vinden sydlig 0-1 samt tåget og diset vejr. Iøvrigt få fugle hele foråret.

Strandhjejle (Pluvialis squatarola):

Ialt 27 ex. fordelt med 1 i april og 26 i maj måned.

Hjejle (Pluvialis apricaria):

Ialt 57 ex. fordelt med 4 i marts, 12 i april og 41 i maj måned.

Stenvender (Arenaria interpres):

Ialt 20 ex. fordelt med 3 i januar, 3 i februar, 6 i marts, 3 i april og endelig 5 i maj.

Dobbeltbekkasin (Gallinago gallinago):

1 i marts og 6 i april.

Skovsnepe (Scolopax rusticola):

1 ex. rst. ved Stationen 1/5.

Stor Regnspove (Numenius arquata):

Ialt 701 ex. fordelt med 0 i januar, 23 i februar, 519 i marts, 83 i april og 76 i maj. 61% trak mod nord. Kulmination med. marts med 17/3 som største dag (177 N + 98 S).

Lille Regnspove (Numenius phaeopus):

1 i april og 12 i maj.

Lille Kobbersnepe (Limosa lapponica):

Ialt 1313 ex. fordelt med 0 i januar, 32 i februar, 1103 i marts, 40 i april og endelig 138 i maj måned. 13% trak i nordlig retning. Første større dag var 15/3 med 97 ex. S, og derefter kommer 17/3 med 33 N og 509 S og 18/3 med 176 ex. S. Den Lille Kobbersnepe kulminerede på samme tidspunkt som Storspoven (Numenius arquata).

Svaleklire (Tringa ochropus):

1 ex. trak N den 28/4.

Rødben (Tringa totanus):

Fåtalig ved Blåvand om foråret. Der er således også kun iagttaget 35 ex. fordelt med 4 i januar, 6 i februar, 7 i marts, 5 i april og 13 i maj.

Sortklire (Tringa erythropus):

2 ex. N 5/5 og 3 ex. S 13/5.

Hvidklire (Tringa nebularia):

15 ex. iagttaget i maj måned.

Mudderklire (Tringa hypoleucos):

4 ex. iagttaget medio maj.

Islandsk Ryle (Calidris canutus):

Ialt 421 ex. fordelt med 13 i januar, 67 i februar, 181 i marts, 12 i april og 148 i maj. Største dag var 2/5 hvor 104 ex. trak N.

Sortgrå Ryle (Calidris maritima):

Ialt 158 ex. fordelt med 17 i januar, 66 i februar, 71 i marts og 4 i april. Det var en allerhovedes masse, men naturligvis er der store muligheder for gengangere. De sidste (2 ex.) ses den 15/4. De største dage var 27/2 med 14 ex. S, 28/2 med 9 ex. S, 17/3 med 10 ex. S og 18/3 med 13 ex. S.

Almindelig Ryle (Calidris alpina):

Ialt 1486 ex. noteret trækkende, og de fordeler sig med 22 i januar, 220 i februar, 931 i marts, 27 i april og 286 i maj månød. Af fuglenes totaltal trak 26% mod nord. De største trækdage var 26/2 med 121 ex. N, 15/3 med 103 ex. N, 17/3 med 190 ex. S, 18/3 med 174 ex. S og endelig 20/3 hvor 296 ex. trak mod syd. Trækket af almindelig ryle kulminerede iøvrigt 15-20/3.

Sandløber (Calidris alba):

Kurven viser antallet af rastende sandløbere ved Blåvandshuk i foråret 74. Der er helt konsekvent kun medtaget tal fra dags rapporter hvor der står rast bagefter. Dette giver et lidt falsk billede især ult. maj - hvor pæne flokke af sandløbere passerede Hukket.

I januar to dage med pænt aftentræk mod nord - nemlig 21/1 med 355 N og 31/1 med 1348 N.

Kurven viser en max. på 119 ex./dag med. januar. Kurven er udregnet efter fugl/dag i 10(11)-dages perioder..

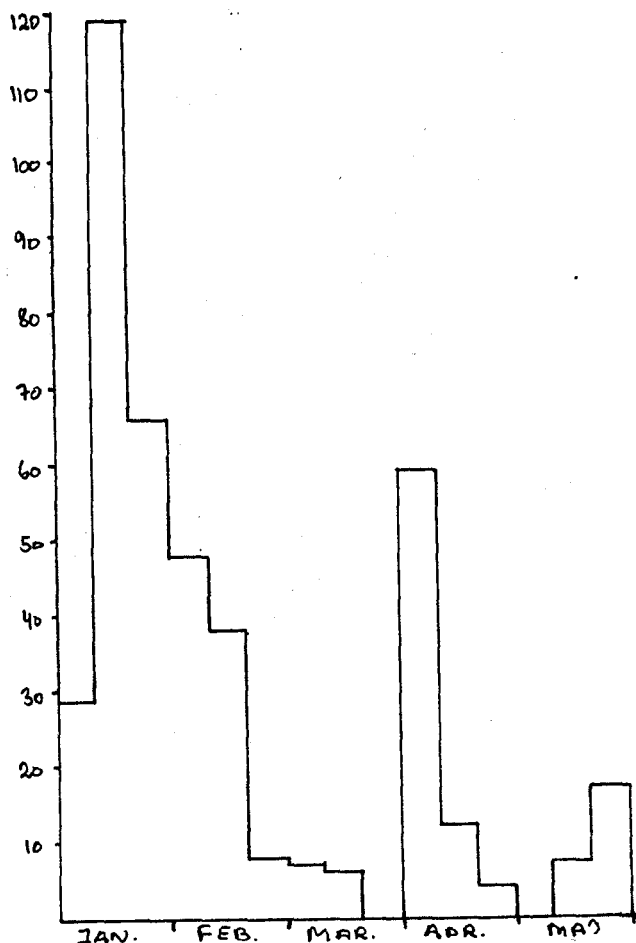

Klyde (Recurvirostra avosetta):

3 ex. i april og 9 ex. i maj måned.

Almindelig Kjove (Stercorarius parasiticus):

De første sås den 15/4. Ialt iagttoges 20 ex. fordelt med 9 i april og 11 i maj måned.

Storkjove (Stercorarius skua):

1 ex. set rastende mellem høfde 4 og 5 om eftermiddagen den 26/1. Det er den første vinteriagttagelse for Blåvand Fuglestation.

INDLEDNING TIL RASTENDE MÅGER OG TERNER VED BLÅVAND I FORÅRET

1974

Som i 1973 er der optalt måger og terner 3 timer efter solopgang, uanset tidevandsforholdene og antallet af turister. I denne rapport findes kurver over følgende arter og i følgende aldersgrupper:

Svartbag (Larus marinus)	:	Ad.	3.års	2.års
Sildemåge (Larus fuscus)	:	Ad.	3.års	2.års
Sølvmåge (Larus argentatus)	:	Ad.	3.års	2.års
Stormmåge (Larus canus)	:	Ad.		2.års
Hættemåge (Larus ridibundus)	:	Ad.		2.års
Fjordterne (Sterna hirundo)	:	Ad.		
Havterne (Sterna paradisaea)	:	Ad.		
Splitterne (Sterna sandvicensis)	:	Ad.		

Over de 5 mågearter er der opstillet 2 kurver. En der viser det totale antal/dag i 5(6)-dages perioder for den pågældende art, og en der viser den procentvise fordeling af det totale antal aldersbestemte fugl for den pågældende art. Fugl/dag i 5(6)-dages perioder.

For Ternernes vedkommende er der opstillet en kurve over det totale antal. Denne kurve er samtidig et udtryk for adulte fugle.

I kurverne for den procentvise fordeling af aldrene er flg. signaturer anvendt:

Ad.: —————      3.års: .....      2.års: ————

De øvrige mågefugle som er iagttaget ved Blåvand i 1974, vil være at finde efter Splitterne (Sterna sandvicensis). Det drejer sig om følgende arter:

Gråmåge  
Hvidvinget Måge  
Dvær gmåge  
Ride  
Sortterne  
Dvær gterne

Svartbag (Larus marinus):

Totalkurven (øverst) viser under 20 ex./tælling til med. maj, hvor arten kulminerer med 66 ex./tælling. Denne kurve er meget lig 73-kurven, omend der er færre fugle i 1974. På procentkurven ses en dominerende adult fugl indtil omkring med. april, hvor 2.års-fuglen for en tid overtager den største andel af de aldersbestemte Svartbage. Ult. maj tilsyneladende en mere ligelig fordeling af adulte og 2.års fugle. 3.års-fuglen har en svagt stigende tendens fra jan.-maj, hvilket ligeledes er tilfældet for 1973-kurven.

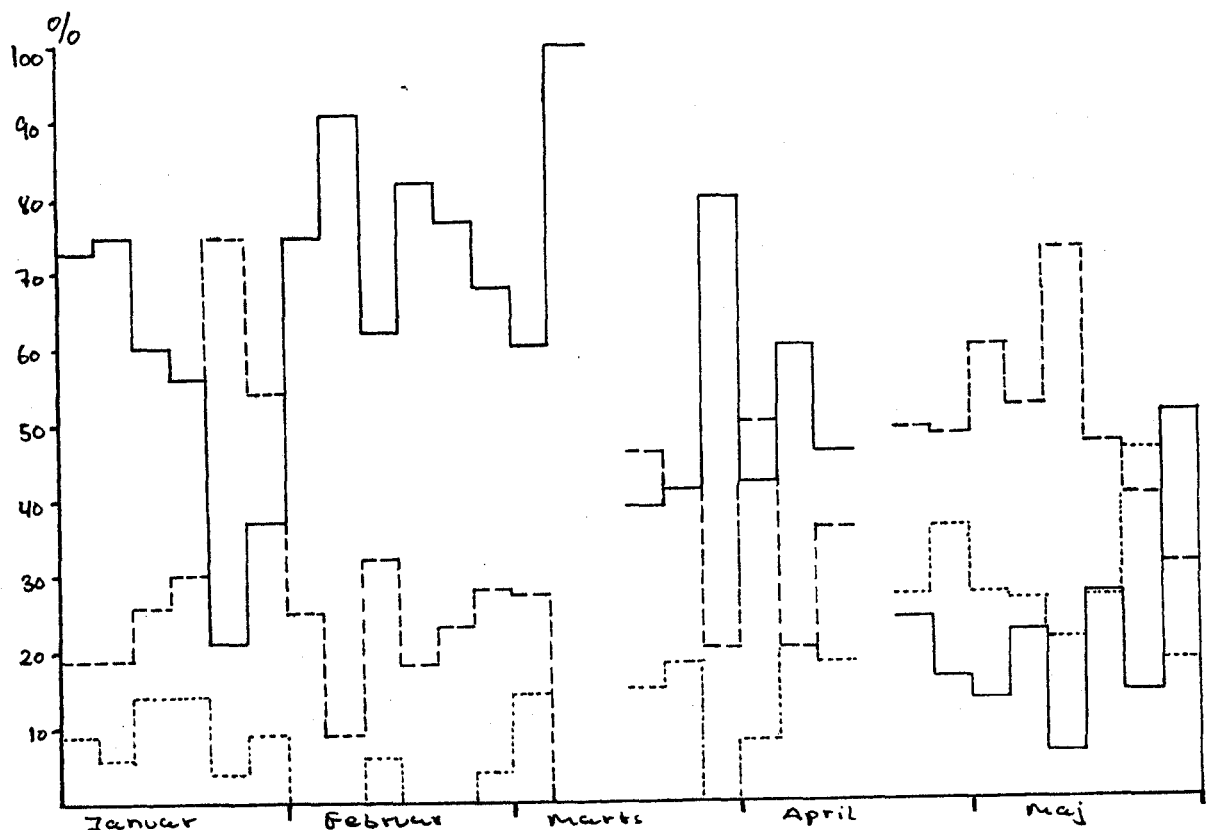
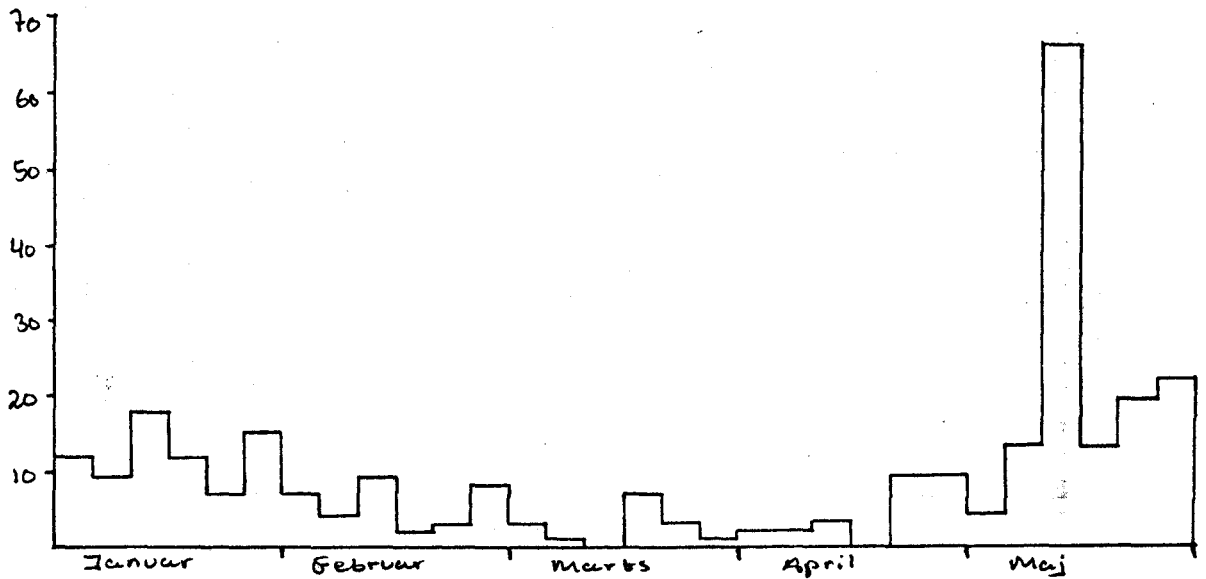

Sildemåge (Larus fuscus):

De første trækkende Sildemåger sås med. februar, men for rastende fugle er der ikke basis for at tegne en kurve før fra april, som det fremgår af nedenstående, af de rastende Sildemåger. Nedenstående kurve viser det totale antal rastende Sildemåger ved Blåvand i foråret 1974 (Fugl/dag i 5(6)-dages perioder). En jævnt stigende kurve med max. i maj måned ses....

Procent-kurven (nederst) er typisk. For den adulte fugls vedkommende en faldende kurve til fordel for 2.års-fuglen, som der er flest af med. maj. 3.års-fuglen har en jævn svagt opadgående tendens..

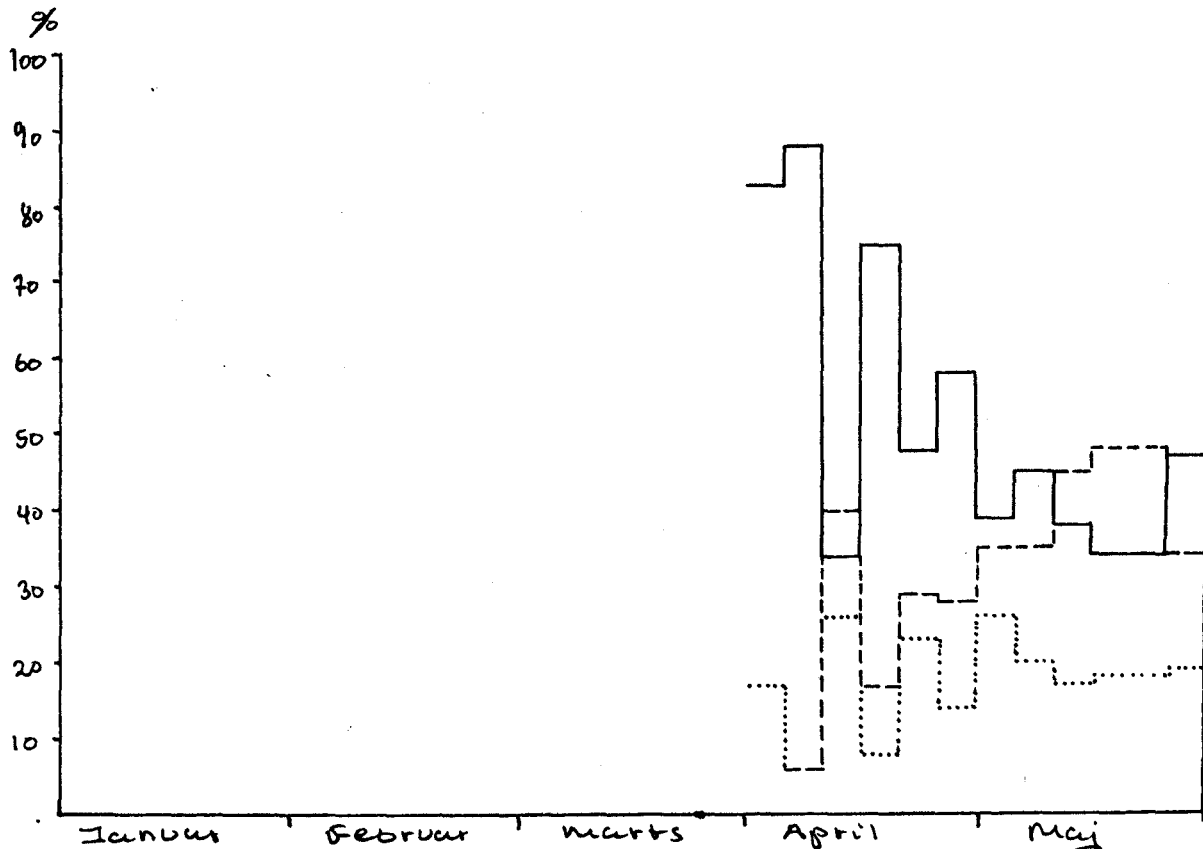
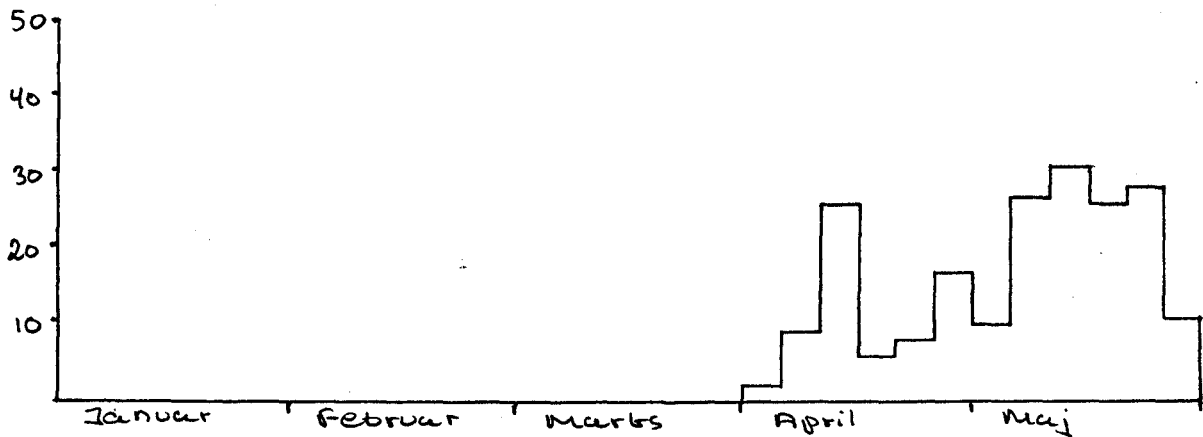

Sølvmåge (Larus argentatus):

Totalkurven over rastende Sølvmåger (nedenfor), viser en jævnt faldende kurve, der har sit maximum med. januar, hvorefter kurven falder jævnt indtil et minimum nåes pr./med. marts. Resten af marts måned og hele april måned, en tilsyneladende stillestående periode, medens der med. maj kommer et ubetydeligt opsving i antallet af rastende Sølvmåger.

Kurven over procentforholdende mellem de forskellige aldersgrupper af Sølvmåge (næste side), er kort sagt helt klassisk; fra januar, en dominerende adult fugl indtil med. marts, hvor adultkurven skærer med 2.års-kurven - og derefter dominerer 2.års-fuglen perioden ud, med undtagelse af den sidste periode i maj måned. 3.års-fuglen ligger januar-maj med en meget ens kurve - der dog har en jævnt opadgående tendens, hvilket også skulle formodes, idet der ses mange 3.års Sølvmåger rastende i juli måned. Iøvrigt er der gennemgående set ret få Sølvmåger/telling ved Blåvand i foråret 1974.

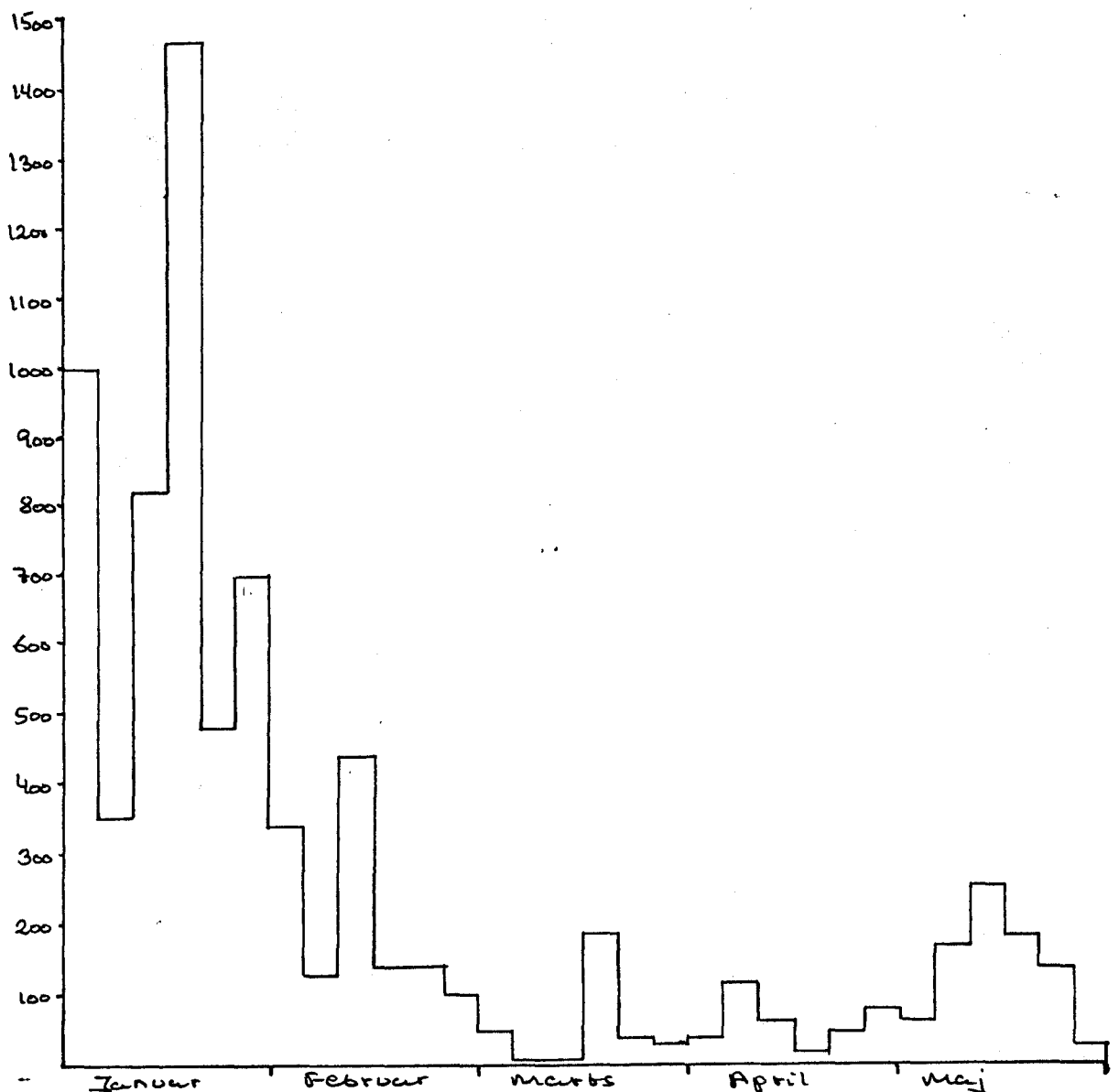

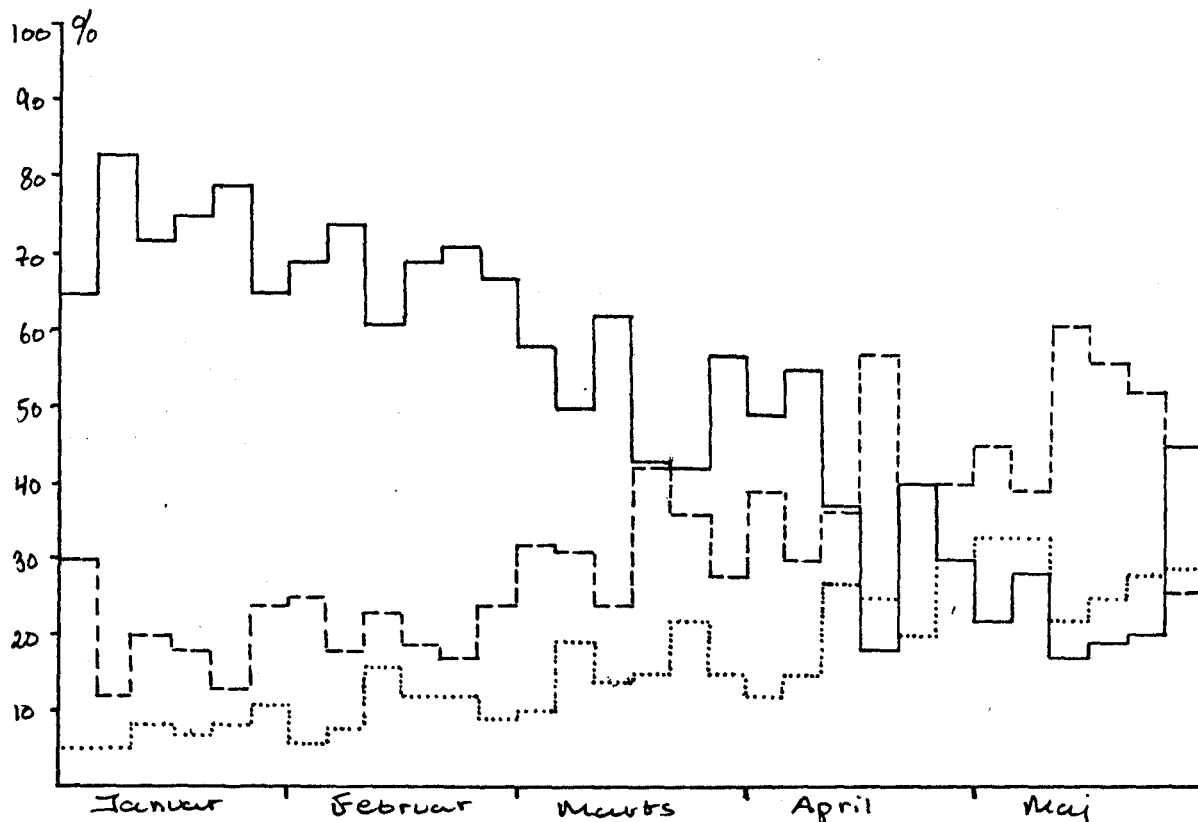

Ovenstående kurve viser den %-vise fordeling mellem de forskellige aldersgrupper af Sølvmåge (*Larus argentatus*). Fugl/tælling i 5(6)-dages perioder.

Stormmåge (*Larus canus*):

Nedenstående kurve viser det totale antal rastende Stormmåger (*Larus canus*), ved Blåvand. Fugl/tælling i 5(6)-dages perioder.

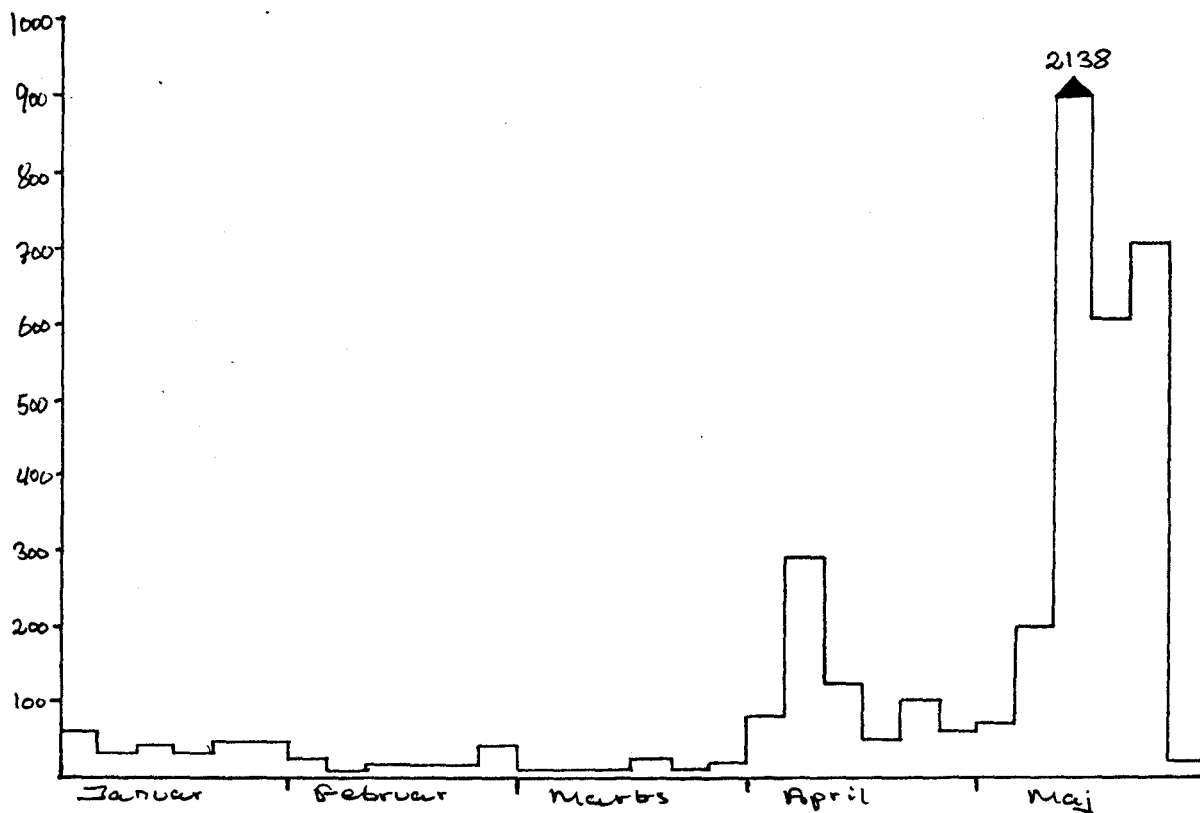

### Stormmåge (Larus canus):

Kurven på forgående side, viser det totale antal rastende Stormmåger i foråret 1974. Arten er svagt repræsenteret indtil pr. april, hvor kurven stille og roligt stiger for at kulminere med. maj med 2138 ex./tælling. Procent-kurven (nedenfor) er ret klassisk, med sin dominerende adulte fugl pr. april, hvor efterhånden flere 2.års Stormmåger kommer til, således at kurverne skærer hinanden pr. maj, og 2.års-fuglen dominerer resten af observationsperioden.

Nedenstående kurve viser den %-vise fordeling mellem ad. & 2.års Stormmåge (Larus canus). Fugl/tælling i 5(6)-dages perioder.

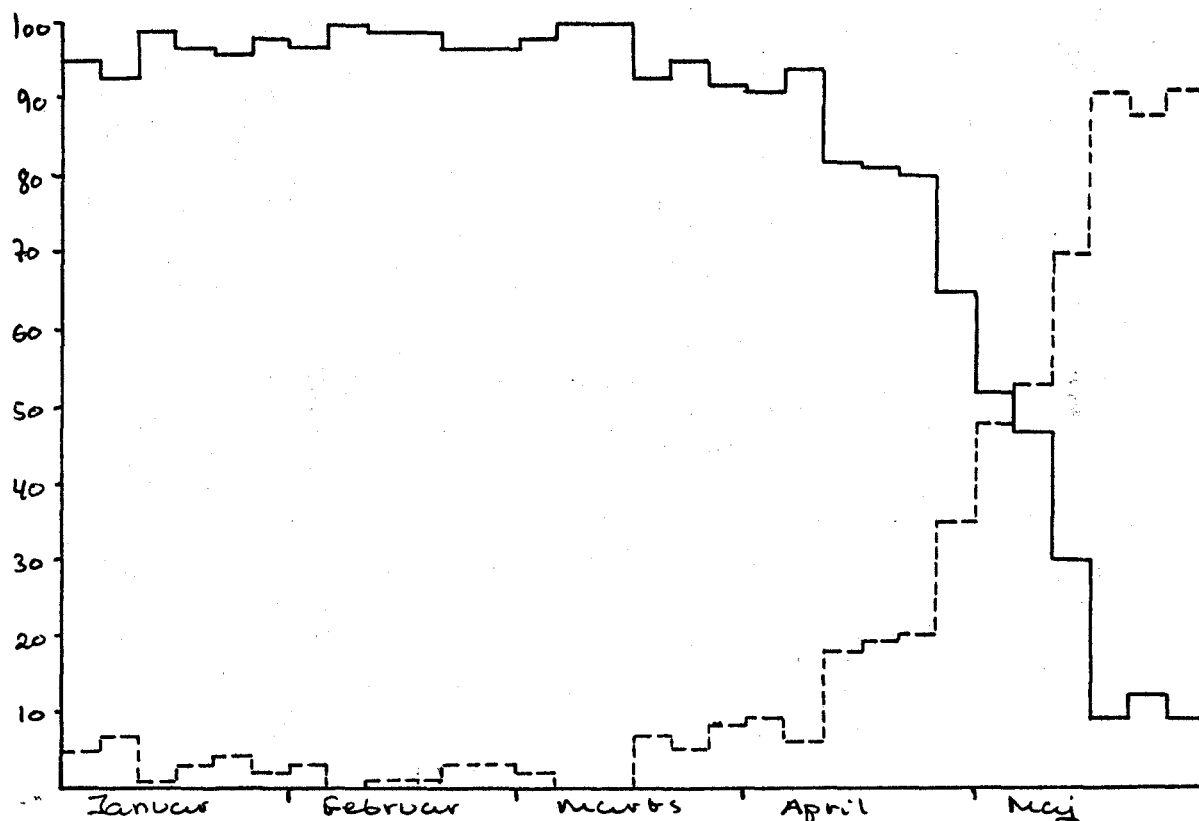

### Hættemåge (Larus ridibundus):

First of all : Kurverne findes på næste side....  
 Kurven over totalantallet af rastende Hættemåger i 1974, viser en fra med. marts klart opadgående tendens med en kulmination med. maj på 819 ex./tælling. Derefter falder kurven ret brat, og afslutter maj måned med 85 ex./tælling. Procent-kurven viser samme billede som for Stormmågens vedkommende, idet skæringen dog for Hættemågens vedkommende, finder sted ved månedsskiftet april-maj.

Kurverne på næste side viser:

øverst: Det totale antal rastende Hættemåger (Larus ridibundus) ved Blåvand i 1974. Fugl/tælling i 5(6)-dages perioder.

nederst: Den %-vise fordeling mellem ad. & 2.års Hættemåge (Larus ridibundus) ved Blåvand i 1974. Fugl/tælling i 5(6)-dages perioder.

Hættemåge (Larus ridibundus):

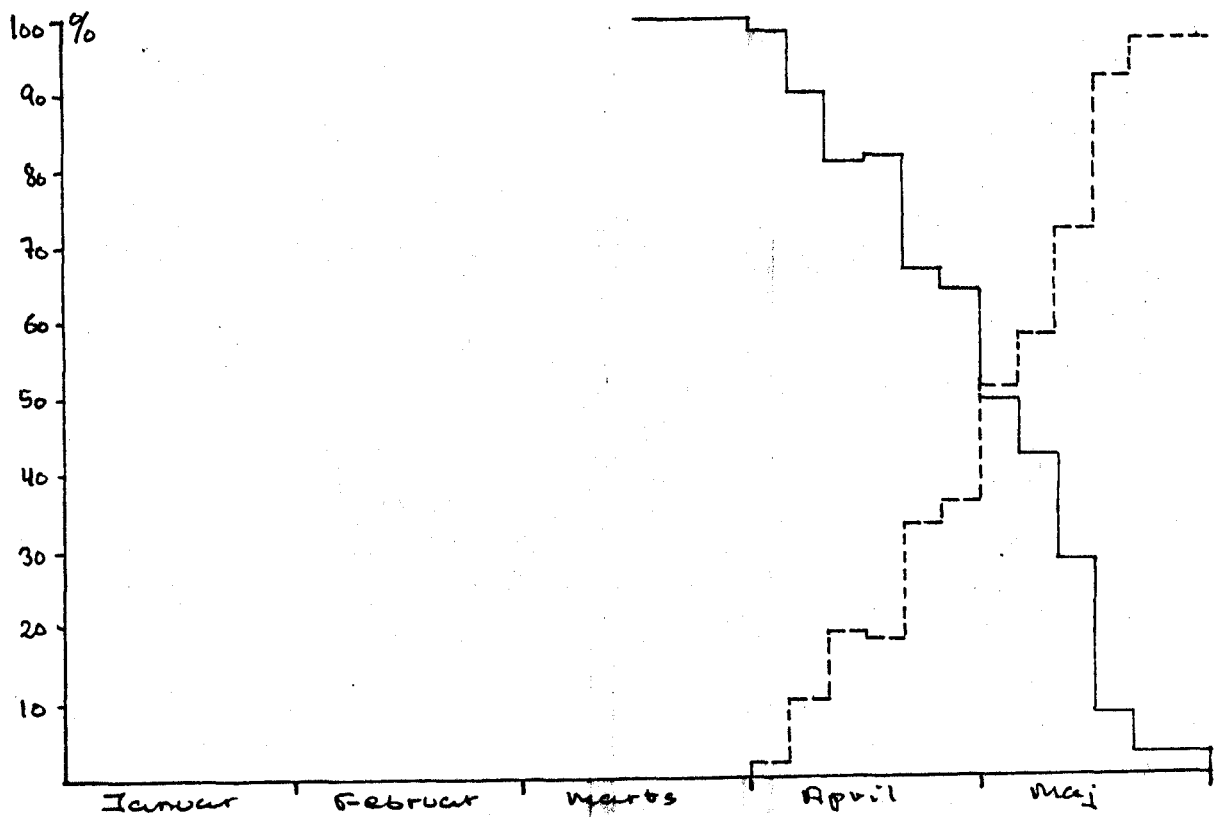
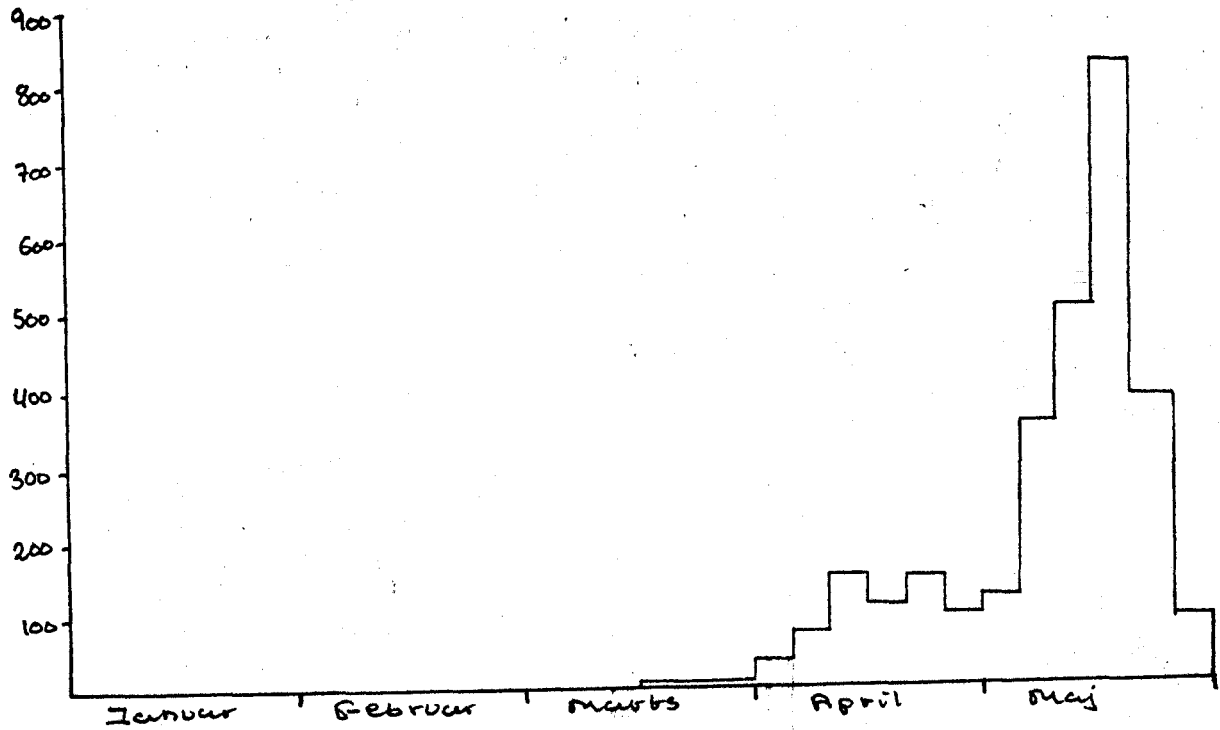

Havterne (Sterna paradisaea) & Fjordterne (Sterna hirundo):

Første trækkende Havterne iagttages den 23/3, og den første trækkende Fjordterne iagttages den 15/4. Ikke mere om dét. Nedenfor ses totalkurve over rastende Havterne og Fjordterne. Fugl/tælling i 5(6)-dages perioder. Begge arter kulminerer helt klart i maj måned, med langt flere Havterner end Fjordterner.

Havterneren kulminerer med. maj med 110 ex./tælling, medens Fjordterneren, som kulminerer i samme periode, kun andrager 25 ex./tælling.

Kurven er dog lidt misvisende (i antal) idet der flere gange er optalt Hav- og Fjordterne under synonymet H/F-terne, og for en ordens skyld vil tallene for de pågældende perioder med H/F-terner blive nævnt her. Fugl/tælling i 5(6)-dages perioder.

Periode 23 :	11 ex./tælling			
- 24 :	67 ex./tælling			svarer til ult. april
- 25 :	0 ex./tælling			
- 26 :	280 ex./tælling	-	-	pr. maj
- 27 :	200 ex./tælling			
- 28 :	119 ex./tælling	-	-	med. maj
- 29 :	73 ex./tælling			
- 30 :	27 ex./tælling	-	-	ult. maj

Det ses, at tallene falder sammen med kulminationen af bestemte Hav- og Fjordterner.

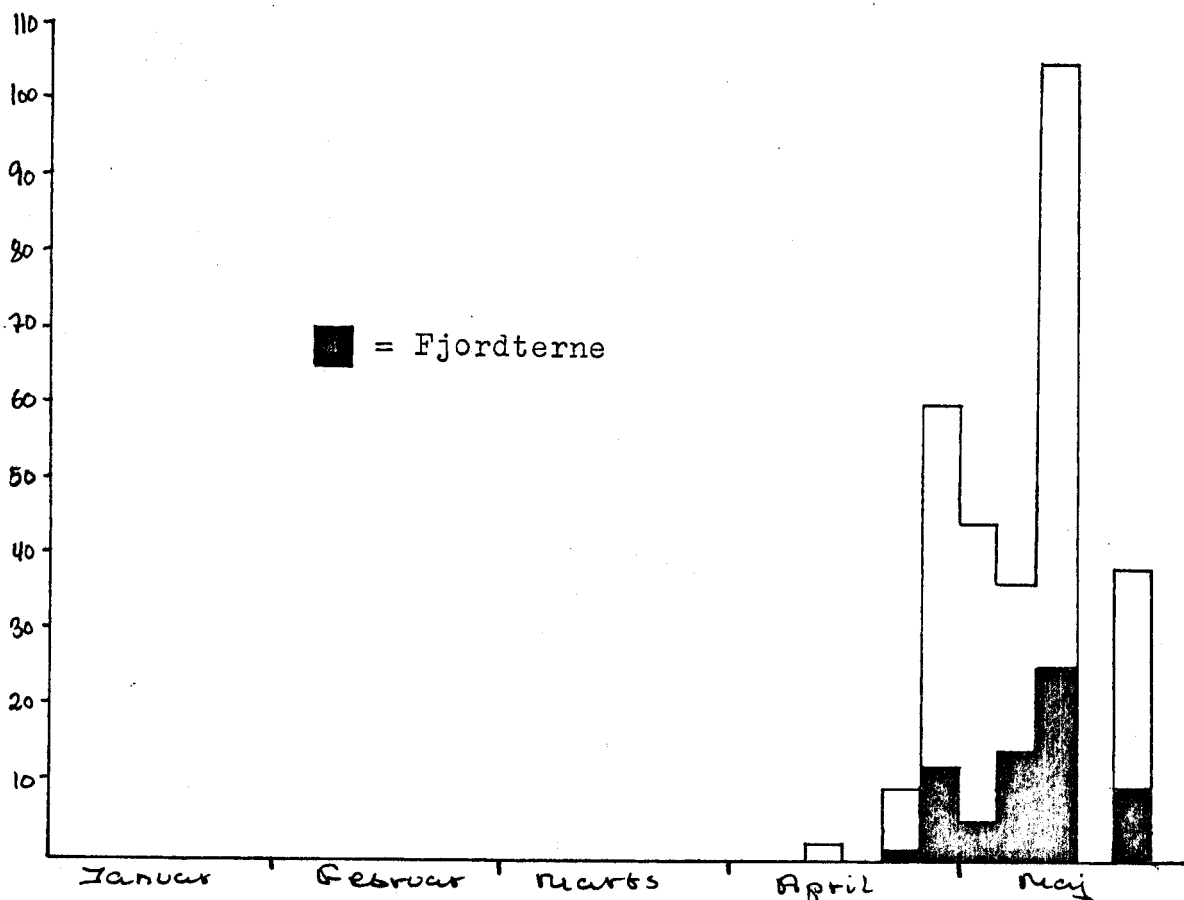

Splitterne (Sterna sandvicensis):

En Splitterne sås trække N den 16/1, og én samme vej den 20/1, ellers ser det ud til, at de første trækkende Splitterner ses fåtalligt med. februar. Ult. marts og pr. april kommer der først lidt gang i nordtrækket... Kurven nedenfor viser det totale antal rastende Splitterner. Fugl/tælling i 5(6)-dages perioder. April måned starter med 10 ex./tælling, for at stige og kulminere ult. april med 836 ex./tælling. Derefter falder kurven ret brat, maj måned ligger overvejende med under 100 ex./tælling.

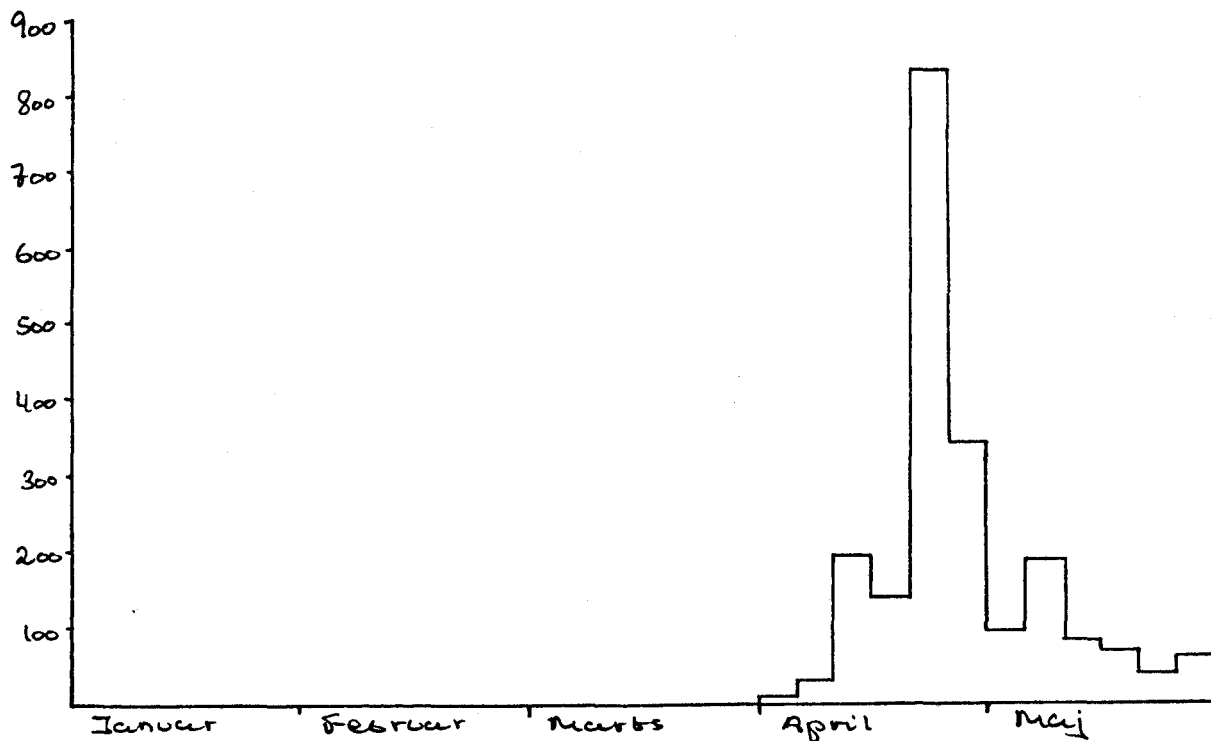
Gråmåge (Larus hyperboreus):

Dette bliver en nærmest endeløs, og kedelig opremsning af datoer (hvis intet andet er nævnt gælder hver dato for ét ex..):

- AD. : 3/1, 2 ex. 4/1, 17/1, 19/1, 30/1, 8/2 og 28/2.  
 5.ÅRS : 27/1.  
 4./5.ÅRS : 21/5.  
 3./4.ÅRS : 18/4.  
 3.ÅRS : 3/1, 19/1, 24/1, 27/1, 28/1, 30/1, og ét ex. set regelmæssigt i perioden 12/2 - 21/3 (20 iagttagelser), 13/5 og endelig 18/5.  
 2.ÅRS : 2 ex. 2/1, 2 ex. 3-4/1, 10-11/1, 15/1, 2 ex. 16/1, 19/1, 24-26/1, 2 ex. 29/1, 3 ex. 30/1, 2 ex. 31/1, 3 ex. 12/2, 15/2, 2/3, 9/5 og 12/5.

Dette var så samtlige Gråmåger - der var jo en del iagttagelser, men naturligvis er der gengangere imellem.

Hvidvinget Måge (Larus glaucooides):

1 2.års-fugl trak N 15/1, og en 2.års-fugl rastede 19/1 - antagelig samme exemplar.

Dvergmåge (Larus minutus):

Er kun iagttaget i april og maj, og herfra foreligger følgende iagttagelser:

April: 2 ad.

Maj : 4 ad., 33 2.års og 6 uspecificerede, hvilket ialt giver 45 ex. Den overvejende del af fuglene er set rastende på stranden!!

Ride (Rissa tridactyla):

Følgende iagttagelser:

Januar : 28 ex. (82% ad., 4% 3.års, 14% 2.års)  
 Februar : 6 ex. (100% ad.)  
 Marts : 0 ex.  
 April : 0 ex.  
 Maj : 15 ex. (60% ad., 40% 2.års)

Det var jo ikke så mange - 49 ex. ialt på 5 måneder.

Sortterne (Chlidonias niger):

Første ex. iagttages 5/5, og i løbet af maj måned iagttages 14 ex. (deraf 4 ex. rst. 5/5 - resten trækkende).

Dværgterne (Sterna albifrons):

Første ex. iagttages den 24/4. Max. på rastende fugle med. maj, med 13/5 som største dag, hvor der rastede 15 ex..

Alk (Alca torda):

Ialt 19 ex. iagttaget fordelt med 1 i januar, 1 i februar og 17 i april. Af de i april iagttagne Alke, trak de 8 ex. mod nord den 15/4.

Søkonge (Plotus alle):

1 ex. trak syd 16/1 og 1 ex. trak syd 17/1. Desuden et ex. fundet oliedræbt på hver af datoerne 7/1, 16/1 og 17/1. Exemplaret fra den 16/1 (oliedræbt) var blevet fundet af fyrmester Christensen, og var i live da den blev fundet, men døde senere. En del data blev taget på fuglen, som var i vinterdragt, og for kuriositetens skyld skal disse data nævnes her:

Totallængde	: 21 cm.
Vingelængde	: 121 mm.
Halelængde	: 36 mm. (ca.. - denne var meget olieret)
Næblængde	: 19 mm. (målt fra spids til befjering)
Næbhøjde	: 9,5 mm.
Tars	: 21 mm. (ca.)
Vægt	: 119 gram (levende vægt)

Fuglen som blev fundet 17/1 (fundet v. Langslade-rende ca. 5 km. N f. Blåvandshuk) var godt indsmurt i olie. På dette ex. målt v. vingelængden til 123 mm.

Lomvie (Uria aalge):

Ingen bestemte.

Tejst (Cepphus grylle):

4 ex. trak mod nord den 24/2.

Lunde (Fratercula arctica):

Ingen sikkert bestemte, men én mulig på hver af datoerne 24/1 og 11/5.

Alkefugl sp. (Alcidae sp.):

Som følger: Januar 7, Februar 12, Marts 0, April 80 og Maj 15, hvilket ialt skulle give 114 ex..

Den største dag - vår stor - var 29/4 med 40 ex. mod syd i vind øst, styrke 4-5.

Af 114 iagttagne alcider trak 75% mod syd.

Huldue (Columba oenas):

1 ex. rst. 26/3, 3 N + 2 indtr. 3/4 og 1 ex. rst. 13/4.

Ringdue (Columba palumbus):

Kun 27/3 skal nævnes, hvor 250 ex. sås på indtræk.

Turteldue (Streptopelia turtur):

1 ex. rst. 24/5.

Kirkeugle (Athene noctua):

1 ex. iagttaget i Blåvand By den 14/1.

Grønspætte (Picus viridis):

1 ex. rst. ved Vestgaarden den 14/2.

Vendehals (Jynx torquilla):

Ialt 11 ex. iagttaget i perioden 27/4 - 21/5.

Ravn (Corvus corax):

5 ex. N 2/3 og 1 ex. N 27/4.

Ringdrossel (Turdus torquatus):

Ialt 25 ex. iagttaget i perioden 7/4 - 5/5. Kulmination pr. maj med 2. og 3/5 maj som største dage med henholdsvis 10 og 5 ex..

Sortstrubet Bynkefugl (Saxicola torquata):

1 han 6/4, 1 ex. 13/4 og 1 hun 29/4 - that's all.

Husrødstjert (Phoenicurus ochruros):

Ialt 20 ex. iagttaget i perioden 25/3 - 15/5. Tilsyneladende kulmination pr. april.

Grønlandsk Stenpikker (Oenanthe oenanthe leucorrhoa):

En sådan fangedes og ringmærkedes den 12/5. Det var en hun og vingemålet var 100 mm.

Nattergal (Luscinia luscinia):

1 ex. rst. 15/5. Sjælden herude.

Blåhals (Luscinia svecica):

Samtlige iagttagelser med dato:

1 han 7/5, 1 han 8/5, 4 han (1 i Blåvand By) 15/5, 4 han & 1 hun 16/5, 1 hun 17/5 og 1 hun 20/5, hvilket ialt skulle give 13 iagttagelser.

Rørsanger (Acrocephalus scirpaceus):

1 ex. 9/5 og 1 ex. 24/5. Begge blev ringmærket.

Skovsanger (Phylloscopus sibilatrix):

1 ex. 2/5, 1 ex. 9/5 og 1 ex. 15/5.

Rødtoppet Fuglekonge (Regulus ignicapillus):

3 ex. 7/4 og 1 han 16/5.

Bjergvipstjert (Motacilla cinerea):

1 ex. trak N den 13/4.

Gulhovedet Vipstjert (Motacilla flava flavissima):

1 ex. af denne engelske race blev iagttaget ved Fiil Sø den 4/5.

Stor Tornskade (Lanius excubitor):

1 ex. rst. ved Oksby den 31/3.

Rødrygget Tornskade (Lanius collurio):

1 han rst. den 24/5.

Kørnebider (Coccothraustes coccothraustes):

4 ex. N 4/4, 1 indtr. 5/4 og 1 indtr. 8/4. Desuden er et ex. blevet ringmærket 4/4. Ialt 7 ex..

Gulirisk (Serinus serinus):

2 ex. iagttaget i Blåvand By den 25/4.

Laplandsværbling (Calcarius lapponicus):

1 ex. rst. 13/4, 1 han N 3/5 og 1 han N 5/5.

Snespurv (Plectrophenax nivalis):

Her skal kun nævnes 13. & 14/3, hvor henholdsvis 276 og 198 ex. trak mod nord. Sidste ex. iagttaget så tidligt som den 20/3.

Det var så alt for denne gang. Som det ses, er der ikke gjort meget ved småfuglene - det er kun de bedre ting og sager der er taget med - alt det andet gas kan læses i andre forårsrapporter.

Blåvand, torsdag den 21/7-1977 kl.1505.

I foråret 1974, er der foretaget ringmærkning med trådfælder og net i hele perioden, alt efter hvorledes vejr og vind tillod det. Trådfælderne er overvejende blevet benyttet i januar og februar. Sidst i februar gik man så over til 2, senere 3 net, for fra ultimo marts at ringmærke med ialt 11 net.

Art/Mdr.	Jan.	Feb.	Mar.	Apr.	Maj	TOTAL
Ant. ringmrk.dage	5	12	27	22	22	88
Vendehals	-	-	-	-	1	1
Sanglærke	-	-	2	1	-	3
Musvit	1	-	3	-	1	5
Blåmejse	-	10	1	1	-	12
Topmejse	-	-	1	1	-	2
Gærdesmutte	-	2	2	3	2	9
Sjagger	-	-	2	1	2	5
Sangdrossel	-	7	5	-	1	13
Vindrossel	-	-	1	1	-	2
Ringdrossel	-	-	-	1	-	1
Solsort	-	28	105	36	24	193
Stenpikker	-	-	1	-	-	1
Grønlandsk Stenpikker	-	-	-	-	1	1
Bynkefugl	-	-	-	-	8	8
Rødstjert	-	-	-	1	33	34
Husrødstjert	-	-	1	2	-	3
Blåhals	-	-	-	-	9	9
Rødhals	-	4	38	50	50	142
Rørsanger	-	-	-	-	2	2
Gulbug	-	-	-	-	12	12
Munk	-	-	-	-	10	10
Havesanger	-	-	-	-	5	5
Tornsanger	-	-	-	-	3	3
Gærdesanger	-	-	-	-	24	24
Løvsanger	-	-	-	-	112	112
Gransanger	-	-	1	5	15	21
Skovsanger	-	-	-	-	2	2
Fuglekonge	-	-	27	40	11	78
Rødtoppet Fuglekonge	-	-	-	2	1	3
Grå Fluesnapper	-	-	-	-	1	1
Broget Fluesnapper	-	-	-	-	9	9
Jernspurv	-	3	30	10	5	48
Engpiber	-	1	1	-	1	3
Skovpiber	-	-	-	-	2	2
Hvid Vipstjert	-	-	-	-	1	1
Stær	3	-	2	17	1	23
Kørnebider	-	-	-	1	-	1
Grønirisk	-	-	1	4	1	6
Tørnirisk	-	-	2	7	12	21
Gråsisken	-	-	9	15	3	27
Bogfinke	-	-	5	2	3	10
Kvækerfinke	-	-	-	1	8	9
Gulspurv	47	8	3	1	-	59
Kornværbling	3	-	-	-	-	3
Rørspurv	-	-	1	-	5	6
Gråspurv	-	-	4	-	1	5
Skovspurv	-	-	-	1	-	1
<b>TOTAL</b>	<b>54</b>	<b>63</b>	<b>248</b>	<b>204</b>	<b>382</b>	<b>951</b>

# BLÅVAND FUGLESTATION

1975

john faldborg

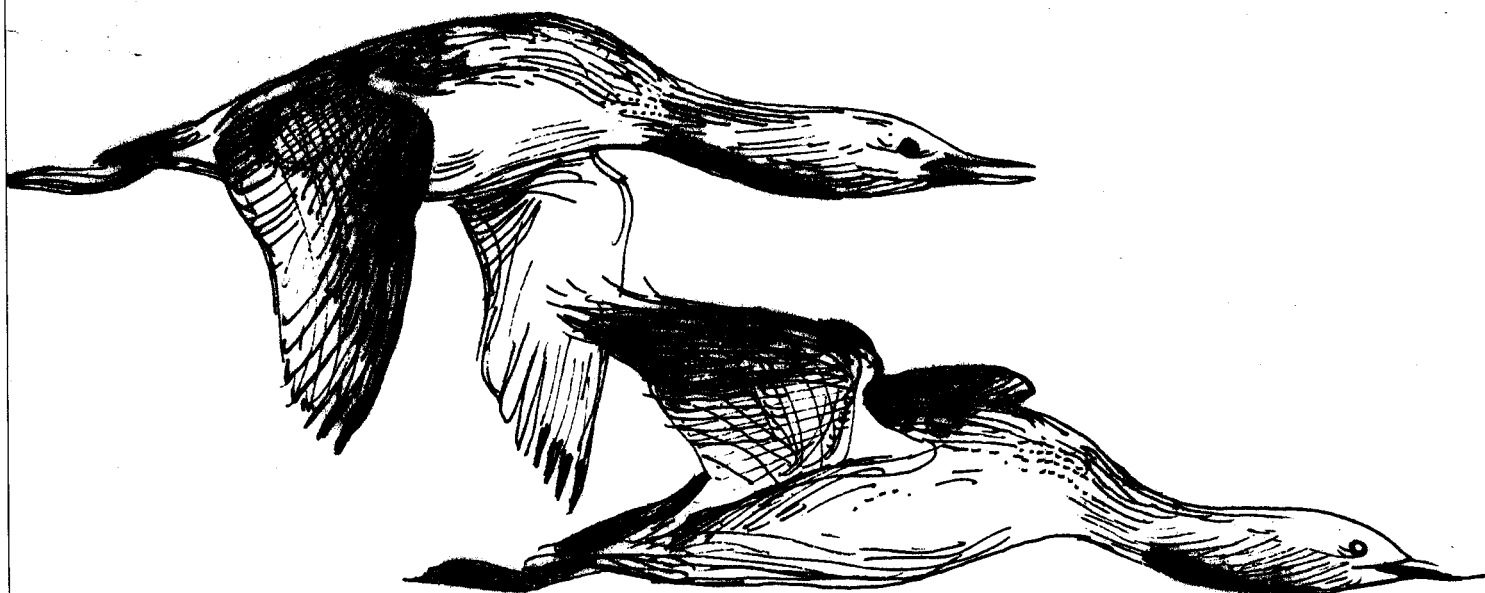

Dansk Ornithologisk Forening, Fælledvej 9 mezz., 2200 København N.

om sp. (Gavia sp.):

- Fordelt månedsvis er der iagttaget 3090 i januar, 4090 i februar, 42 i juli, 30 i august, 673 i september, 1467 i oktober, 371 i november og 361 i december, hvilket ialt skulle give 7180 ex. for forårets vedkommende og 2944 ex. for efterårets ditto.

Januar/februars iagttagelser drejer sig udelukkende om kompensationsbevægelser, med max. pr. februar 240 ex./dag.

For efterårets vedkommende blev der i 1975, hele efteråret, iagttaget usædvanlig få lommer. På nedenstående kurve ses at kulminationen finder sted med. oktober med. 70 ex./dag, medens Meltofte/Kjørboe, 1973, angiver det til pr. oktober, og egentlig stemmer 1975-kurven bedre overens med Meltofte/Kjørboe, end med O.B.Jensen-kurven, 1973, som angiver kulminationen til ult. september og med langt større dagstal både ult. september og pr./med. oktober. Som før nævnt, sås få lommer i dette efterår, hvilket da også resulterede i få dage med over 100 ex./dag: 21/9 114 S, 9/10 269-og det var dem. Trækket af lommer slutter ult. oktober og resten af årets iagttagelser drejer sig om kompensationsbevægelser, med 63 ex. S 18/12 som største dag.

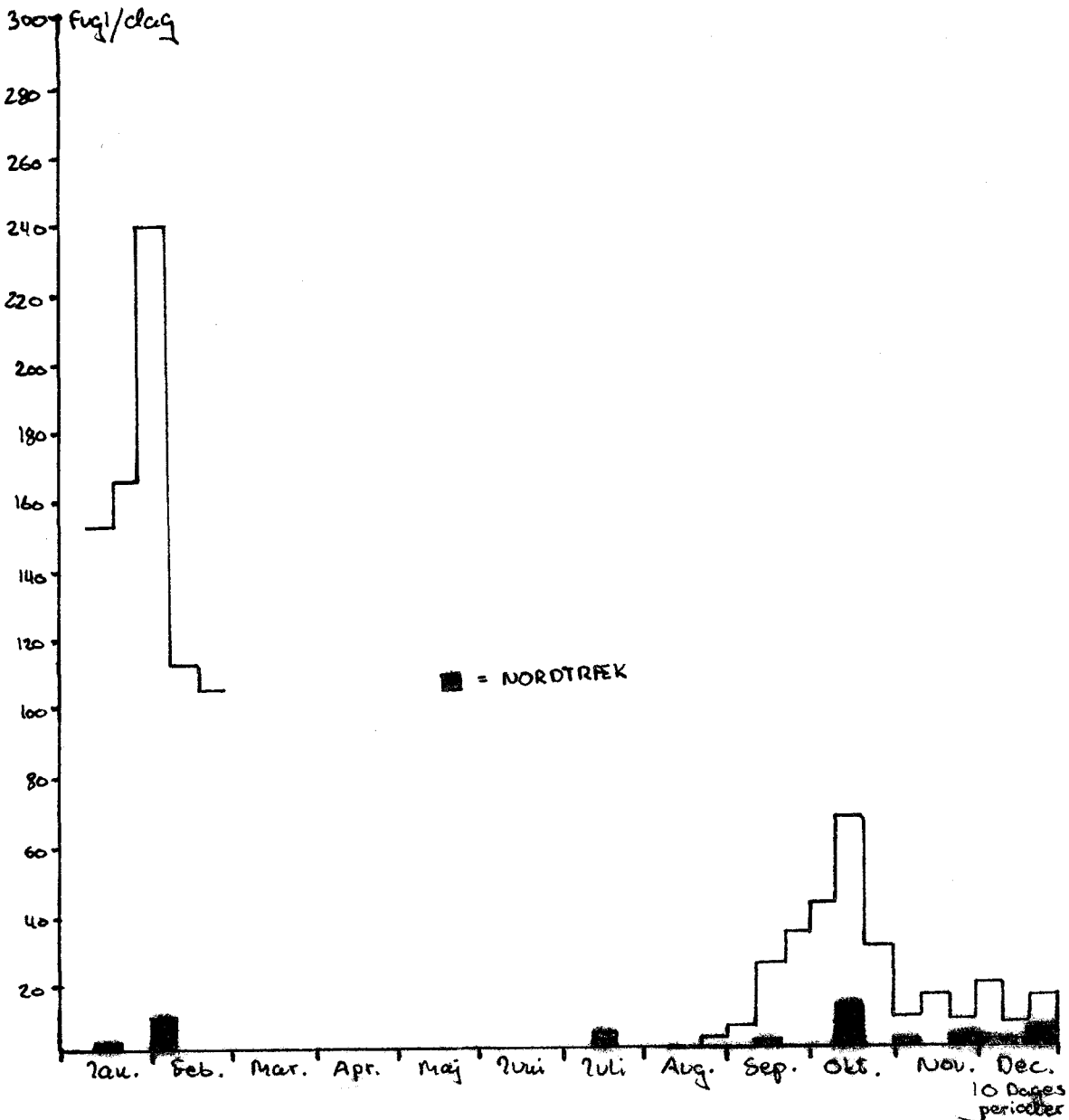

## Indledning

Denne rapport fra Blåvand Fuglestation dækker perioderne

1. januar - 1. marts 1975,  
27. marts - 2. april 1975 og  
1. juli - 31. december 1975.

Stationen har i 1975 været bemandedet med

David Boertmann (1/1 - 31/1)  
Bjarne Bertel (1/2 - 1/3 )  
Bent Jakobsen (27/3 - 2/4 & 1/7 - ca. 15/11)  
Henrik Wejdling (ca. 15/11 - 31/12)

Dertil kommer en hel del gratister og andet godtfolk, men her skal kun nævnes Henrik Korning og Stefan Pihl, som har været gratister en stor del af efteråret. Henrik Wejdling har ligeledes været ansat under titlen gratist inden han steg i graderne ca. 15. november. Peter Lynx, Tau Rasmussen og Sonja Svendsen har boet fast på Stationen det meste af eftersommeren.

As usual er der foretaget 3 timers morgenobservation og 1½ times aftenobservation. Måger og terner er, uanset tidevandsforholdende, talt tre timer efter solens opstanden i øst.

Det skal dog bemærkes at januar/februar og tildels november/december mangler 1½-times aftenobservation.

Foruden de ved Blåvand iagttagne fugle - er der i enkelte tilfælde medtaget tal fra besøg på Skallingen.

Bent Jakobsen takkes for kritik og ros inden trykningen.

På

David Boertmanns,  
Bjarne Bertels,  
Bent Jakobsens og  
Henrik Wejdlings

vegne

John Faldborg Andersen,  
Humlevænget 29,  
4690 Haslev.

Denne rapport tilegnes i al beskedenhed alle venner af Blåvand Fuglestation

"And you didn't like school, and you know you're nobody's fool,  
So welcome to the machine"

(Roger Waters, Pink Floyd)

24. maj 1977

Islom (Gavia immer):

Ialt 5 sikre, og alle fra januar/februar. Følgende iagttagelser:  
1 ex. 21/1, 1 ex. 23/1, 1 ex. 24/1, 1 ex. 4/2 og 1 ex. 5/2.

Storlom sp. (Gavia immer/adamsii):

Ialt 12-13 ex., deraf de 8 ex. fra foråret. Følgende iagttagelser:  
1 ex. 15/1, 1 ex. 17/1, 1 ex. 25/1, 2 ex. 8/2, 2 ex. 9/2, 1 ex. 1/4,  
1 ex. 4/9, 1 ex. 27/10, 1 ex. 12/11, 1-2 ex. 11/12. Desuden er der  
iagttaget 3 mulige storlommer: 1 ex. 11/2, 1 ex. 2/7 og 1 ex. 19/10.

Toppet Lappedykker (Podiceps cristatus):

Ialt 220 ex., som fordeler sig med 3 i januar, 25 i februar, 13 i  
juli, 18 i august, 36 i september, 35 i oktober, 78 i november og  
endelig 12 i december. Det var mange! De største dage var 16/2 med  
20 ex. S og 10/10 med 10 ex. S.

Gråstrubet Lappedykker (Podiceps griseigena):

Ialt 214 ex., som fordeler sig med 24 i januar, 21 i februar, 0 i  
juli, 4 i august, 23 i september, 37 i oktober, 84 i november og  
21 i december. Det var osse mange! De største dage var 21/1 med 10  
ex. S og 7/11 med 22 ex. S. Normalt plejer den gråstrubede lappedy-  
kker at være talrigere end den toppede, men det er åbenbart fifty-fifty  
i år.

Nordisk Lappedykker (Podiceps auritus):

Følgende iagttagelser: 1 ex. S 2/10, 1 ex. rst. 26/10, 1 ex. S 11/11,  
1 ex. S 22/11 og 1 ex. S 23/11. Ialt 5 eksemplarer.

Sorthalset Lappedykker (Podiceps nigricollis):

Eneste iagttagelse: 1 ex. S 17/10.

Nordisk/Sorthalset Lappedykker (Podiceps auritus/nigricollis):

Ialt 12 ex. som fordeler sig med 1 i januar, 3 i februar, 2 i oktober,  
5 i november og 1 i december. De raf en sandsynlig Sorthalset Lappe-  
dykker fra februar.

Lappedykker sp. (Podiceps sp.):

Ialt 22 ex., som fordeler sig med 7 i januar, 4 i september, 1 i ok-  
tober, 9 i november og 1 i december.

Mallebuk (Fulmarus glacialis):

Ialt 14 ex. som fordeler sig med 2 i august, 6 i september, 4 i ok-  
tober, 1 november og 1 i december. Største dag 6/10 med 4 ex. S.  
Alle ex. tilhørende den lyse fase.

Almindelig Skråpe (Puffinus puffinus):

2 ex. ialt; 1 ex. S 10/9 og 1 ex. N 25/9.

Sodfarvet Skråpe (Puffinus griseus):

Ialt 10 ex., hvilket må betegnes som meget normalt; 1 ex. S 16/8, 1 ex. N 6/9, 1 ex. S 21/9, 5 ex. S 24/9, 1 ex. S 28/9 og 1 ex. N 28/10.

Skråpe sp. (Puffinus sp.):

Ialt 12 ex. fordelt således: 1 ex. S 12/9, 1 ex. N 16/9, 1 ex. S 21/9, 5 ex. S 4/10 og 3 ex. S + 1 ex. N 6/10. Af disse én sandsynlig Almindelig Skråpe (Puffinus puffinus) - den 12/9 - og 6 sandsynlige Sodfarvet Skråpe (Puffinus griseus).

Stor Stormsvale (Oceanodroma leucorhoa):

1 ex. S 25/9, 5 ex. S 28/9, 10 ex. S 6/10 og 5 ex. S 7/10, hvilket ialt giver 21 ex. Den største dag - 6/10 - var vinden WNW 5-6, medens den på de øvrige 2 store dage var fra WNW mellem 7 og 9.

Lille Stormsvale (Hydrobates pelagicus):

1 ex. S 26/9 og 1 ex. S 6/10 . 2 ex. ialt.

Stormsvale sp. (Hydrobatidae sp.):

2 ex. S 24/9, 4 ex. S 26/9, 4 ex. S 28/9, 9 ex. S 6/10 og 3 ex. S 7/10, hvilket ialt giver 22 ex. Alt i alt var den 6/10 den største dag for Stormsvaler i dette efterår med 20 ex. Et godt år - med 45 ex. - for Stormsvaler.

Sule (Morus bassanus):

Et meget magert år for denne art. Ialt er der iagttaget 309 ex....! De fordeler sig således: 1 i januar, 33 i juli, 41 i august 201 i september, 31 i oktober, 1 i november og 1 i december.

Aldersfordelingen i procent fordeler sig således:

ad.	: 19 %	Procentfordelingen stemmer ganske godt overens med
4.års	: 8 %	Orla Balslev Jensen's tilsvarende fra efteråret 1973,
3.års	: 11 %	bortset fra at der er en betydeligt lavere adult-% i år.
2.års	: 32 %	Den første 1.års-fugl iagttaget 22/7 - og derefter ses
1.års	: 16 %	den næste ikke før pr. september.
usp.	: 14 %	

Det er ret bemærkelsesværdigt med så få fugle i oktober, idet Overlund/Meltofte, 1973, nævner denne måned som kulminerende med 17 ex./time.

Orla Balslev Jensen, har i 1973 kulmination ult. september med 180 ex/dag; -Største dage i dette efterår var 24/9 med 57 ex. og 26/9 82 ex..

Normalt ses den første Sule om foråret ca. med. marts, så januariagttagelsen er ret bemærkelsesværdig. Det drejede sig om en sydtrækkende 2.års-fugl. December-fuglen er fra 4/12 - ligeledes en 2.års-fugl. Med et hélt efterårs daglige...observationer må 1975 betragtes som det dårligste efterår for Suler ved Blåvand.

Storskarv (Phalacrocorax carbo):

Ialt 24 ex. fordelt med 2 i februar, 1 i juli, 1 i august, 3 i september, 10 i oktober, 6 i november og 1 i december.

Topskarv (Phalacrocorax aristotelis):

1 juv. S 6/9 og 1 ad. S 20/10.

Fiskehejre (Ardea cinerea):

Ialt 74 iagttagelser, som hovedsageligt drejer sig om trækkende fugle: 1 i januar, 32 i juli, 19 i august, 16 i september, 4 i oktober og 2 i november.

Hvid Stork (Ciconia ciconia):

4 ex. iagttaget over Oksby Plantage den 26/8.

Sort Stork (Ciconia nigra):

En af årets store overraskelser var da der den 11/8 sås 9 juv. på Skallingen. Dagen efter sås 11 juv.. Desuden 1 ex. set 25/8. Storkene holdt især til ved Bibirien på sydenden af Skallingen hvor de fiskede ål i spandevise...det gjorde vi osse!

Knopsvane (Cygnus olor):

1 ad. S 19/7, 1 ex. N 10/11 og 2 ad. S 17/12.....

Sangsvane (Cygnus cygnus):

Ialt 44 ex. fordelt med 35 i oktober og 9 i november.

Pibesvane (Cygnus bewickii):

6 ad. trak S 1/11 er den eneste observation.

Grågås (Anser anser):

Ialt 354 ex. fordelt med 2 i februar, 2 i juli, 109 i august, 239 i september, 1 i oktober og 1 i november. Typisk med flest i september. Velnok normalt antal.

Blisgås (Anser albifrons):

1 ad. trak S om morgenen den 18/11.

Kortnæbbet Gås (Anser fabalis brachyrhynchus):

259 ex. ialt, hvilket velnok er normalt. De første - 12 ex. - sås så tidligt som den 8/9. Arten ses normalt først ult. september, hvilket også er tilfældet for den næste iagttagelse. Kulmination pr. oktober, og fordelt månedsvis er der iagttaget 92 i september, 164 i oktober og 3 i november. Desuden er der set 23 NW 29-30/3.

Gås sp. (Anser sp.):

175 ex. fordelt med 44 i september, 129 i oktober, 1 i november og 1 i december.

Mørkbuget Knortegås (Branta bernicla bernicla):

Har fuldstændig svigtet Blåvand i år. For forårets vedkommende blev der iagttaget 40 ex. fordelt med 30 i januar, 5 i februar og de sidste 5 sås trække NW 2/4.

I efteråret er der iagttaget 197 ex. fordelt med 36 i september, 133 i oktober, 18 i november og 10 i december. Første (36 ex.) iagttaget 30/9. Største dag var 11/10 med 44 ex.!!

Lysbuget Knortegås (*Branta bernicla hrota*):

Foruden 6 ex. i februar, er der iagttaget 630 ex. for efterårets vedkommende. Flere end normalt ifølge Meltofte, 1973, som nævner 1970 som bedste efterår med 272 ex. Fordelt månedsvis er der iagttaget 627 i september, 2 i oktober, og 1 i november. Største dag 15/9 med 188 ex. S på 3 timers observation. Vejrforhold denne dag var: WNW 4, 7/8, god sigt. Første ex. iagttaget 6/9 - hvilket må betegnes som normalt.

Bramgås (*Branta leucopsis*):

Den 15/10 iagttages 612 ex. trækkende S på ca. 7 timers observationer. Vejrforhold denne dag var: Sydøstlig 2-3, 1/8, diset og en sigt på 1-2 km. Natten til 19/10 ses og høres flere flokke trække syd i måneskinnet, og alt ialt trak der denne nat næppe under 1000 ex.. Vejrforhold denne nat: Østlig 2, 4/8 og sandsynligvis smådiset. Et godt efterår for denne art. Meltofte, 1973, nævner denne gåseart som ikke årligt forekommende ved Blåvand, og af tabel 3, fremgår det da også at den kun er iagttaget ved Blåvand i 1963 og 1969 med henholdsvis 69 og 3451 ex.. Vejrforholdene den 15/10 1975, er meget lig dem som Meltofte nævner fra 23/10 1969, hvor 3190 ex. trak S i løbet af dagen.

Gås sp. (*Branta sp.*):

Den 15/10 trak 34 ex. S.

Gravand (*Tadorna tadorna*):

Enkelte fra januar/februar. I efterårsperioden, har den været ret fåtallig, og af nedenstående kurve, ses at den lige sniger sig op over 90 ex./dag med. juli. De juvenile fugle gør sig mest gældende i august, hvor 9 ex./dag ses. Efter august ses kun få trækkende Gravænder.

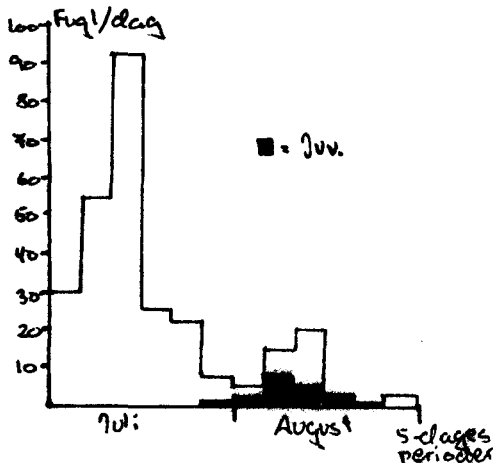
Gråand (*Anas platyrhynchos*):

Forår: Ialt 85 ex. fordelt med 15 i januar og 70 i februar. Kønsfordelingen ligelig. Største dag 38 S 4/2.

Efterår: Ialt 292 ex. hvilket er normalt; Finn Dalberg Petersen, 1974, angiver mellem 100 og 450 ex. på et efterår ved Blåvand. Fordelt månedsvis er der set 41 i juli, 20 i august, 48 i september, 97 i oktober, 76 i november og 10 december. Kønsfordelingen ligelig med en lille overvægt af hunfarvede fugle.

Krikand (Anas crecca):

Forår: Ialt 60 ex. - alle fra februar. Kønsfordelingen ligelig. Nok flere end normalt.

Efterår: Ialt 674 ex. fordelt med 17 i juli, 241 i august, 297 i september, 113 i oktober og 6 i november. Kulmination i august/september, er i overensstemmelse med Dalberg Petersen, 1974. Finn Dalberg nævner ligeledes efteråret uden dage med over 100 ex./dag. I efteråret 1975 var de største dage 20/9 med 110 ex., 30/9 med 93 ex. og 1/10 med 58 ex.. Vejrforholdene den 20/9 var: S 3-5, 5-8/8, diset og med en sigt på 1-2 km.

Knarand (Anas strepera):

1 ex. S på den store svømmeande-dag 20/9.

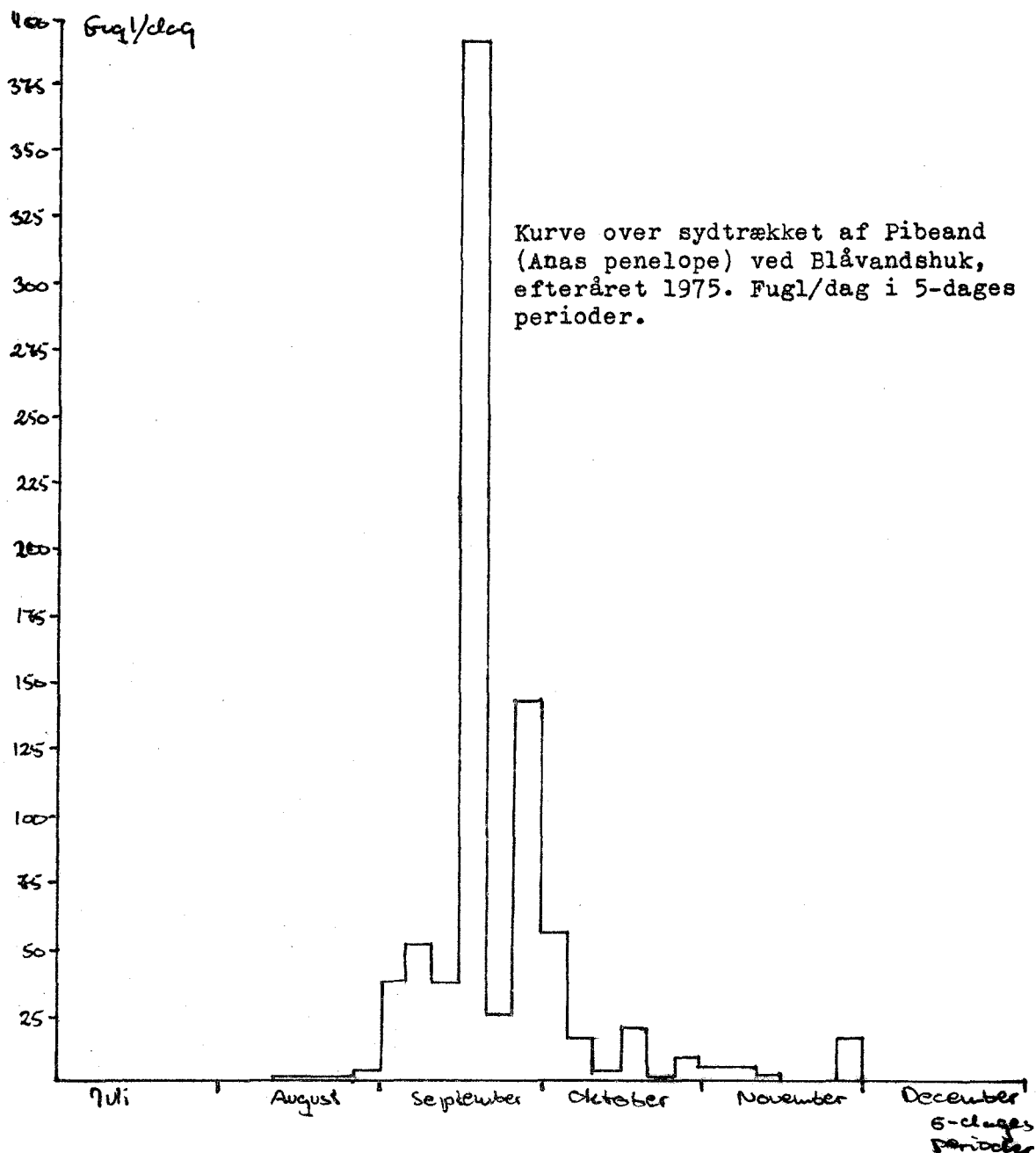
Pibeand (Anas penelope):

Pibeand (Anas penelope) fortsat:

Ialt er der iagttaget 4144 ex. fordelt med 2 i juli, 48 i august, 2739 i september, 1184 i oktober, 167 i november og 4 i december. Det er lidt flere end normalt (F.Dalberg Petersen, 1974, nævner, at der i løbet af et efterår ses mellem 1470 og 3370 Pibeænder ved Blåvand), men dette skal nok ses i forbindelse med flere gode dage med østenvind i slutningen af september, hvor de største dage var 20/9 med 1530 ex., 21/9 med 393 ex. og 30/9 med 409 ex. Af kurven på foregående side ses, at kulminationen foregår med./ult. september, hvilket stemmer udemærket overens med Dalberg's kommentar, 1974, og Orla Balslev Jensen's kurve, 1973. I 75 kulmination med 391 ex./dag.

For forårets vedkommende blev iagttaget 4 i januar og 108 i februar, hvilket ialt giver 112 ex.. Største dag 45 ex. S 22/2. Velnok normalt.

Spidsand (Anas acuta):

Forår: 28 ex. i februar.

Efterår: Ialt 1083 ex. fordelt med 7 i juli, 47 i august, 532 i september, 273 i oktober, 115 i november og 109 i december. Lidt flere end normalt (F.Dalberg Petersen, 1974, nævner antallet af Spidsænder pr. år til mellem 500 og 950 ex.). Af nedenstående kurve ses, at kulminationen finder sted med./ult. september, hvilket er i overensstemmelse med både Dalberg og Balslev Jensen. Ligesom i 1973 består max. af 40 ex/dag med./ult. september. Største dag 20/9 med 109 ex. De 109 ex. fra december stammer fra to flokke på 55 og 54 - henholdsvis 2/12 og 4/12.

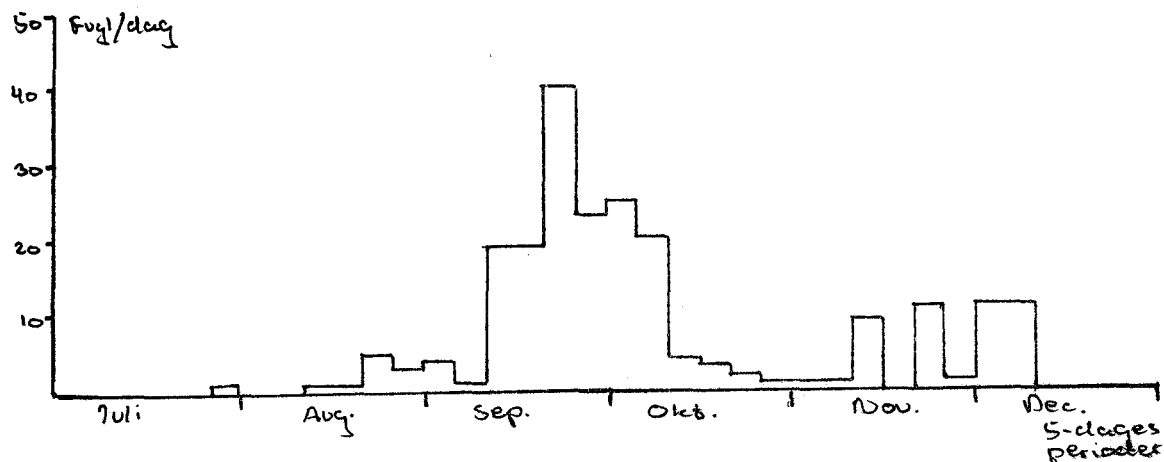
Skeand (Spatula clypeata):

Forår: 1 han S 14/2.

Efterår: Ialt 30 ex. fordelt med 25 i september, og 5 i oktober.

Største dag 20/9 med 17 S.

Taffeland (Aythya ferina):

Ialt 19 ex. fordelt med 7 i februar, 1 i september og 11 i oktober. Kønsfordelingen af 17 kønsbestemte: 71% hanner. Alle fuglene sydtrækkende.

Troldand (Aythya fuligula):

Forår: 6 hanner fra februar.

Efterår: Ialt 123 ex. fordelt med 7 i september, 38 i oktober og 78 i november. Af 75 kønsbestemte var de 74% hanner. De største dage var 13/11 og 15/11, med henholdsvis 19 ex. og 27 ex. Begge dage var vindene mellem E og S styrke 3-5.

Bjergand (Aythya marila):

Forår: Ialt 7 fra februar. Kønsfordeling ligelig.

Efterår: Ialt 159 ex. fordelt med 7 i juli, 1 i september, 57 i oktober, 56 i november og 38 i december. Af 44 kønsbestemte var de 66% hanner. De største dage i dette efterår var 21/10 og 8/11 med henholdsvis 40 ex. og 48 ex. Begge dage var vindene østlig styrke 1-3.

Hvinand (Bucephala clangula):

Forår: Ialt 57 ex. fordelt med 13 i januar og 44 i februar. Velnok færre end normalt. Af 57 kønsbestemte var de 63% hanner. Flest pr./med. februar.

Efterår: Ialt 297 ex. fordelt med 3 i juli, 4 i august, 0 i september, 46 i oktober, 237 i november og 7 i december. Deraf 198 ex. kønsbestemt hvor kønsfordelingen var fifty-fifty. Kulmination fandt sted pr. november med 8/11 98 ex. S og 9/11 43 ex. S, som de største dage.

Havlit (Clangula hyemalis):

Forår: Ialt 263 ex. fordelt med 166 i januar og 97 i februar, hvilket er ganske normalt. Af disse blev 219 kønsbestemt hvoraf de 80% var hanner. Havlitten er næsten set dagligt rastende ud for Hukket med 3-25 ex./dag i januar/februar. Disse rastende fugle er inkluderet i totalantallet for disse to måneder.

Efterår: Ialt 382 ex. fordelt med 2 i september, 66 i oktober, 124 i november og 190 i december. Af disse blev 295 ex. kønsbestemt - kønsfordelingen ligelig. Første (2 ex.) iagttaget 27/9. Flest i november/december er i overensstemmelse med Finn Dalberg Petersen, 1974.

Fløjlsand (Melanitta fusca):

Forår: Ialt 12 ex. fordelt med 5 i januar og 7 i februar. Kønsfordeling ligelig og alle 12 trak syd. Nok lidt vel få.

Efterår: Ialt 397 ex. fordelt med 19 i juli, 4 i august, 66 i september, 85 i oktober, 171 i november, 52 i december. Deraf 80% trækkende S. Af 171 kønsbestemte fløjlsænder var de 62% hanner. Kulmination pr./med. november, selvom største dag var 29/11 med 56 ex. S. Foruden disse trækkende fugle rastede ud for Hukket 6/9 50 ex.. Nok normalt.

### Sortand (*Melanitta nigra*):

Først bør det pointeres, at sortanden ikke er optalt ligegodt i alle perioder. Således er der flere gange f.eks. kun talt i den første time af morgenobsen, hvilket dog nok ikke betyder særlig meget i det samlede billede af sortandens forekomst ved Blåvand i 1975. Alt ialt er der sammen-stillet 2 kurver over sortand; en for forårets vedkommende og en for efterårets ditto. Sydtræk og nordtræk er indtegnet på samme kurve for at gøre sammenligning lettere.

Nedenstående kurve viser henholdsvis sydtrækket (—) og nordtrækket (- - -) for Sortand ved Blåvand i januar/februar 1975. Sydtrækket starter med 80 ex./dag og kulminerer med. januar med 137 ex./dag, hvorefter den ult. januar når sit minimum med 22 ex./dag, for derefter at stige jævnt i februar.

Nordtrækket starter med 20 ex./dag og når ligesom sydtrækket en kulmination med. januar - i dette tilfælde med 62 ex./dag. I februar ses max. 20 ex./dag nordtrækkende sortænder og hele perioden igennem ses gennemgående færre nordtrækkende sortænder end sydtrækkende ditto.

Procentfordelingen mellem han og hun/juv. i jan./feb. er meget ligelig, bortset fra et pludseligt opsving af hanner pr. februar. Iøvrigt overvejende hanner i hele perioden.

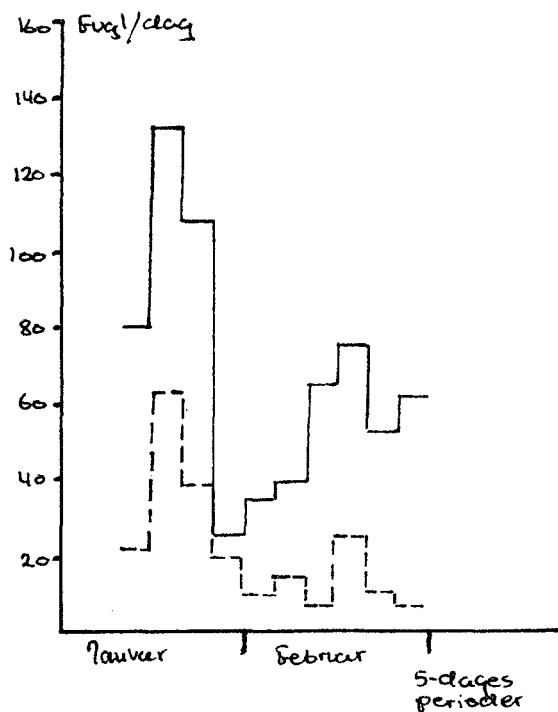

Kurve visende Sortandens (*Melanitta nigra*) sydtræk (optrukken linie) og nordtræk (stiplet linie) ved Blåvand, foråret 1975. Fugl/dag i 5-dages perioder.

Kurverne på næste sider viser nordtrækket (- - -) og sydtrækket (—) af Sortand ved Blåvand, efteråret 1975. Fugl/dag i 5-dages perioder.

Der blev i efteråret 1975 set færre sortænder end normalt, og dette giver sig da også udslag i både kurven over sydtræk og nordtræk.

Sortand (Melanitta nigra) fortsat:

Juli måned starter med nordtrækket som dominerende med 560 ex./dag, hvilket dog hurtigt ændres, og sydtrækket af Sortænder dominerer med enkelte undtagelser 1975 ud. Årets kulmination for sydtrækkets vedkommende (og nordtrækkets) er på 1196 ex./dag og finder sted ult. september. Derefter et betydeligt fald i antallet af trækkende Sortænder, indtil kurven igen svinger sig op pr. december. Kurven følger Dalbergs artikel (DOFT) nærmest til punkt og prikke, og er man interesseret i de forskellige kulminationers mening, bedes man sætte sig stille hen og fordybe sig i Dalbergs artikel. Generelt er der set ualmindeligt få Sortænder i dette efterår..nogle dage kunne man sidde på Hukket på morgenobsen og se én Sortand..han. Trist vi er ved at miste Sortanden her på Blåvand!!!

Nedenstående kurve viser henholdsvis sydtrækket (—) og nordtrækket (---) af Sortænder ved Blåvand, efteråret 1975. Fugl/dag i 5-dages perioder.

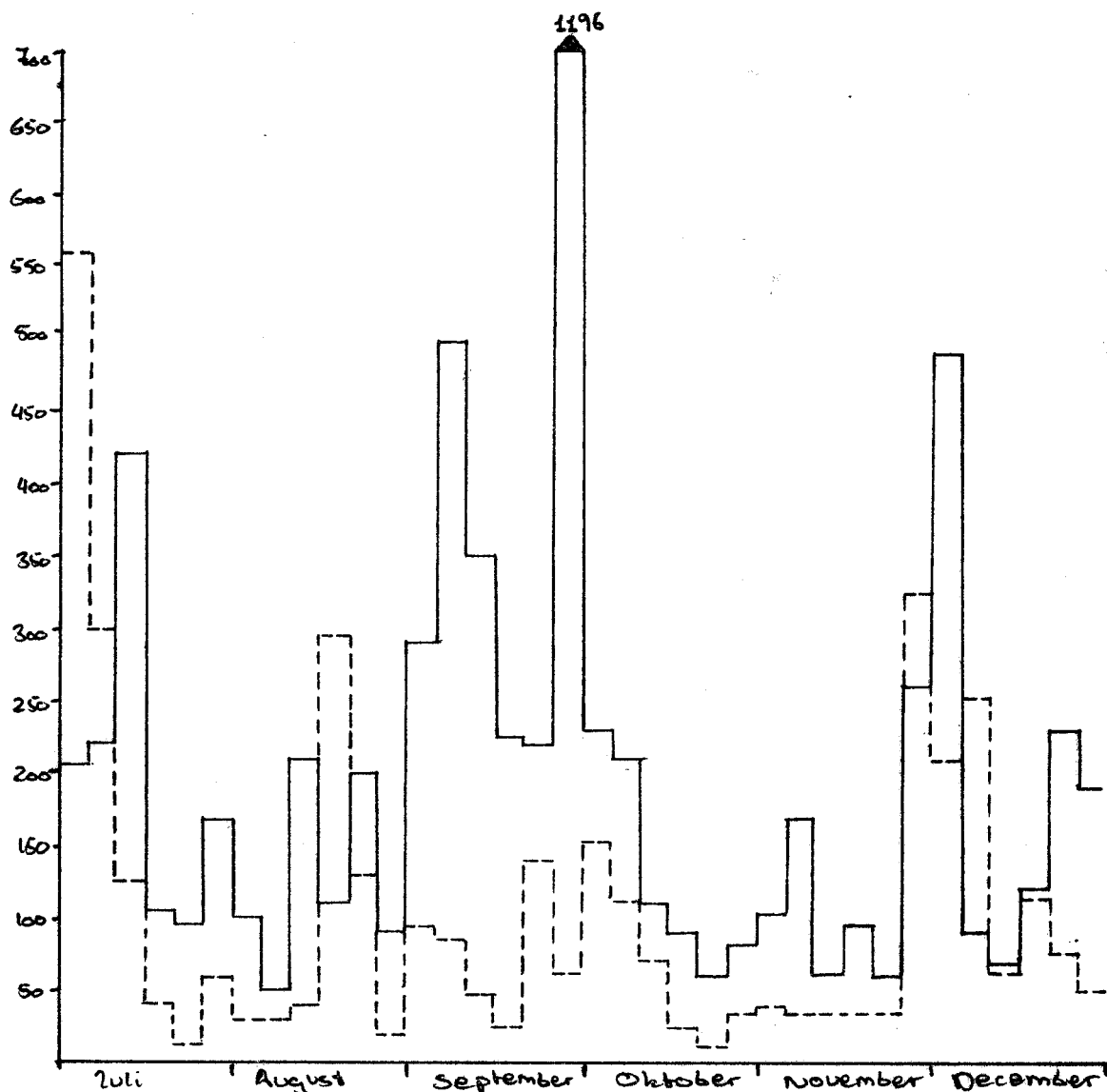

Ederfugl (Somateria mollissima):

Forår: Ialt 4183 ex. fordelt med 1604 i januar og 2579 i februar. Af disse blev 3773 ex. kønsbestemt hvilket gav:

han ad. : 53%  
han juv. : 1%  
hun/juv. : 46%

For de to måneders vedkommende trak 66% i nordlig retning. Tilsyneladende er der set en del flere ederfugle ved Blåvand i foråret -75, end der normalt plejer.

Efterår: Ialt 4715 ex. fordelt med 165 i juli, 308 i august, 195 i september, 1147 i oktober, 1862 i november og 1038 i december. Af disse blev 83% kønsbestemt (3929 ex.) og dette giver sig udslag i følgende:

	han ad.	han juv.	hun/juv.
Juli	: 28%	-	72%
August	: 2%	-	98%
September	: 4%	-	96%
Oktober	: 49%	1%	50%
November	: 33%	5%	62%
December	: 22%	11%	57%

Oktober er den eneste måned hvor flere ederfugle trak nord end syd. Ellers trak 76% syd for de øvrige måneders vedkommende.

Både han ad. procenten og totalantallet er for okt.-dec. i overensstemmelse med Dalberg, 1974. For juli måneds vedkommende en stor han ad.% i forhold til normale tilstande (Dalberg, 1974); ellers normalt.

Stor Skallesluger (Mergus merganser):

Forår: 23 ex. i februar - alle syd. 65% hanner. Desuden 1 han S 31/3.

Efterår: Ialt 51 ex. fordelt med 1 i september, 2 i oktober, 31 i november og 17 i december. Alle 51 blev kønsbestemt - deraf 45% adulte hanner. Første ex. blev iagttaget 17/9.

Lille Skallesluger (Mergus albellus):

1 hun/juv. trak S 17/1.

Toppet Skallesluger: (Mergus serrator):

Forår: Ialt 322 ex. fordelt med 92 i januar og 230 i februar. Sydtrækket langt overvejende. Af 251 kønsbestemte var de 61% hanner. Største dag 8/2 med 60 ex. S.

Efterår: Ialt 757 ex. fordelt med 134 i juli, 24 i august, 81 i september, 267 i oktober, 174 i november og 77 i december.

Kulminationen fandt sted pr./med. oktober, hvilket er normalt. Det er typisk med få ex. i august. På næste side er sammenstillet en kurve over Toppet Skallesluger ved Blåvand, efteråret 1975 og den stemmer meget fint overens med Orla Balslevs tilsvarende fra efteråret 1973.

Kurve over det totale antal trækkende Toppet Skallesluger (*Mergus serrator*) ved Blåvand, efteråret 1975. Fugl/dag i 5-dages perioder.

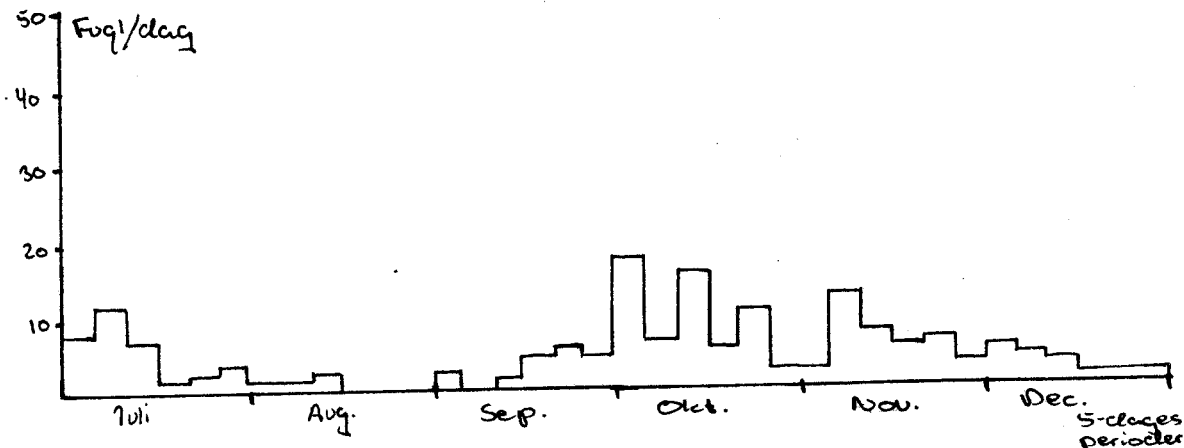

Musvåge (*Buteo buteo*):

Ialt 6 ex. fordelt med 1 i september, 2 i oktober og 3 i december.

Vintervåge (*Buteo lagopus*):

2 ex. iagttaget; 1 ex. 11/11 og 1 ex. 22/11.

Havørn (*Haliaeetus albicilla*):

1 juv. iagttaget 5/12 og 12-13/12. Samme fugl.

Hvepsevåge (*Pernis apivorus*):

1 ex. trak SSE 5/8 - eneste observation.

Rørhøg (*Circus aeruginosus*):

Ialt 6 ex. fra august - deraf 1 han juv. - resten hun/juv..

Blå Kørhøg (*Circus cyaneus*):

Forår: Enkelte hun/juv. i januar/februar.

Efterår: Første ex. iagttaget 11/9, og derefter ses den regelmæssigt som rastende perioden ud.

Hedehøg (*Circus pygargus*):

3 hun/juv. trækkende i august.

Spurvehøg (*Accipiter nisus*):

Forår: Enkelte rastende fugle set.

Efterår: Regelmæssigt iagttaget hele perioden, med enkelte trækkende fugle.

Fiskeørn (*Pandion haliaetus*):

3 ex. ialt. 1 SW 31/8, 1 SW 1/9 og 1 SW 15/9.

Lærkefalk (Falco subbuteo):

1 ex. på hver af datoerne 20/7, 9/8, 31/8, 11/9 og 19/9. Ialt 5 ex.

Dværgfalk (Falco columbarius):

Forår: 1 mulig i januar, samt 1 ex. rst. 2/4.

Efterår: Første ex. iagttaget 25/8, og ialt blev der i efteråret -75 iagttaget 43 ex. fordelt med 1 i august, 16 i september, 24 i oktober og 2 i november.

Tårnfalk (Falco tinnunculus):

Foruden enkelte ex. trækkende juli/august - regelmæssigt rastende.

Urfugl (Lyrurus tetrrix):

Der er på ingen måde søgt efter urfugle - tværtimod er de kommet hid fra Kallesmærsk Hede. Således bl.a. en hun som måtte sparkes væk fra fortrappen i november, for at man kunne komme ud. Følgende iagttagelser: 1 han Kallesmærsk Hede 10/9, 1 ex. Kallesmærsk Hede 13/10, 2 hunner i baghaven 14/10, 1 hun S på Hukket 15/10, 1 ex. Kallesmærsk Hede 25/10, 1 hun fortrappen 2/11 og 1 han på taget af et sommerhus 10/12.

Vandrikse (Rallus aquaticus):

1 ex. fyrfaldet natten til 3/10.

Plettet Rørvagtel (Porzana porzana):

1 ex. fyrfaldet natten til 9/10.

Strandskade (Haematopus ostralegus):

Forår: Januar/februar næsten dagligt rastende med op til 13 ex./dag. Enkelte trækkende småflokke.

Efterår: Ialt 22978 ex. fordelt med 3838 i juli, 18398 i august, 706 i september, 31 i oktober og 5 i november. De største dage var 6/8 med 2649 ex. på 12½ time, 7/8 med 3002 ex. på 14½ time, 14/8 med 1360 ex. på 8 timer og 15/8 med 3318 ex. på 8 timer.

Vibe (Vanellus vanellus):

Ialt 63 ex.: 2 ex. trækfors. 4/8, 8 indtr. 20/9, 39 S 30/9, 13 indtr. 21/10 og 1 S 1/11.

Stor Præstekrave (Charadrius hiaticula):

Forår: 1 ex. rastende 23/2.

Efterår: Ialt 716 trækkende fugle fordelt med 13 i juli, 505 i august, 161 i september, 30 i oktober og 7 i november. Disse 716 ex. må anses for normalt. De største dage var 6/8 og 7/8 med henholdsvis 145 S og 142 S. Desuden rastede den næsten dagligt i juli/aug. med 64 ex. 8/8 som største dag.

Strandhjejle (Pluvialis squatarola):

Forår: Ingen iagttagelser.

Efterår: Ialt 562 ex. fordelt med 30 i juli, 216 i august, 177 i september, 112 i oktober og 27 i november. De største dage var 7. og 8/8 med henholdsvis 76 S og 64 S. Af de 27 i november trak 25 S 12/11. Et normalt efterår.

Hjejle (Pluvialis apricaria):

Forår: Ingen iagttagelser.

Efterår: Ialt 490 ex. fordelt med 37 i juli, 435 i august, 7 i september og 11 i oktober. De største dage var 6 og 7/8 med henholdsvis 157 og 174 ex. S.

Stenvender (Arenaria interpres):

Forår: Ingen iagttagelser.

Efterår: Ialt 882 ex. fordelt med 102 i juli, 654 i august, 119 i september og 7 i oktober. De største dage var 18/8 med 104 S og 24/8 med 113 S. Kulmination med./ult. august. Sidste ex. iagttages 27/10. Flere end normalt.

Dobbeltbekkasin (Gallinago gallinago):

Forår: Ingen iagttagelser.

Efterår: Ialt 161 ex. fordelt med 28 i august, 103 i september, 15 i oktober og 15 i november. Største dag 30/9 med 77 ex. S. Iøvrigt kulmination med./ult. september. Flere end normalt iflg. Meltofte, Pihl og Sørensen, 1972.

Stor Regnspove (Numenius arquata):

Forår: 5 ex. i februar.

Efterår: Ialt 147 ex. fordelt med 47 i juli, 86 i august, 7 i september, 4 i oktober og 3 i november. Ingen større dage, og iøvrigt færre end normalt.

Lille Regnspove (Numenius phaeopus):

Forår: Ingen iagttagelser.

Efterår: Ialt 127 ex. fordelt med 94 i juli, 30 i august og 3 i september. Velnok normalt.

Lille Kobbersneppe (Limosa lapponica):

Forår: 34 ex. i februar, deraf de 29 S den 27/2.

Efterår: Ialt 1480 ex. fordelt med 569 i juli, 354 i august, 519 i september, 37 i oktober, 0 i november og 1 i december. Velnok normalt antal. Den første større dag var 9/7 med 89 S. Største dag i efteråret var 6/9 med 182 ex. S.

Svaleklire (Tringa ochropus):

1 i juli og 2 i august. Ialt 3 ex..

Tinksmed (Tringa glareola):

Eneste observation: 1 ex. S 6/8.

Rødben (*Tringa totanus*):

Forår: Ingen iagttagelser.

Efterår: Ialt 1189 ex. fordelt med 209 i juli, 959 i august, 14 i september, 4 i oktober, 2 i november og 1 i december. De største dage var: 14/7 96 S, 6/8 299 S og 7/8 216 S.

Sortklire (*Tringa erythropus*):

Ialt 20 ex. fordelt med 19 i august og 1 i september. Sidste ses 12/9. Normalt.

Hvidklire (*Tringa nebularia*):

Ialt 161 ex. fordelt med 22 i juli, 137 i august, 1 i september og 1 i oktober. Sidste ses 13/10. De største dage var 6/8 og 8/8 med henholdsvis 26 og 47 ex. S..

Mudderklire (*Tringa hypoleucos*):

Ialt 77 ex. fordelt med 1 i juli, 60 i august, 15 i september og 1 i oktober. Sidste ses 13/10. Flest iagttaget med./ult. august med 13/8 16 S og 24/8 30 S som de største dage. Sidstnævnte 30 ex. var iøvrigt én flok. Desuden 1 ex. fyrfaldet natten til 4/10. Flere end normalt ifølge Meltofte, Pihl og Sørensen, 1972, som nævner 1970 med 44 ex. som største år.

Islandsk Ryle (*Calidris canutus*):

Forår: Ialt 82 ex. fordelt med 12 i januar og 70 i februar. Deraf trak 42 S den 22/2.

Efterår: Ialt 6110 ex. fordelt med 925 i juli, 4550 i august, 558 i september, 34 i oktober, 41 i november (31 S 4/11) og 2 i december. De største dage var 15/8 med 429 ex. og 24/8 med 1065 ex., men iøvrigt flere større dage i august. Et normalt år.

Sortgrå Ryle (*Calidris maritima*):

Forår: 2 ex. 9/1.

Efterår: Ialt 33 ex. fordelt med 3 i august, 3 i september, 14 i oktober, 11 i november og 2 i december. Første ex. iagttages 6/8 og den største dag var 27/10 med 6 ex. S på en morgen. Et godt år.

Dværgryle (*Calidris minuta*):

Ialt 162 ex. fordelt med 150 i august og 12 i september. Den 24/8 var så absolut den største dag med hele 107 ex. trækkende S i løbet af dagen. I dagene derpå rastede på Skallingen: 24/8 25, 25/8 49 og 26/8 55 ex. Sidste ex. ses 28/9. Et virkeligt godt år - Meltofte, Pihl og Sørensen, 1972, nævner 1970 med 40 ex. som bedste år.

Temmincksryle (*Calidris temminckii*):

2 ex. i august og 2 ex. i september. Sidste iagttages 28/9.

Dværg/Temmincksryle (*Calidris minuta/temminckii*):

2 ex. iagttaget i august.

Almindelig Ryle (*Calidris alpina*):

Forår: Ialt 52 ex. fordelt med 2 i januar og 50 i februar.  
 Efterår: Ialt 7707 ex. trækkende fordelt med 1698 i juli, 2780 i august, 1584 i september, 1517 i oktober, 117 i november og 11 i december. Største dage i august var 6/8 med 510 ex. S og 7/8 med 508 ex. S. Desuden 491 ex. S 14/7. Af nedenstående kurve ses at der er to maximums; én pr. august på 311 ex./dag og én pr. oktober (!) på 222 ex./dag. Dette sidste max. stemmer overhovedet ikke overens med Meltofte, Pihl & Sørensen, 1972. I dagsrapporterne står, foruden 574 ex. sydtrækkende 5/10, nævnt at der natten til 5/10 trak store mængder af ryler mod syd omkring midnatstide. Vindene 4/10 og 5/10 var vestlige styrke 4-5(!), så ikke det fjerneste tyder på, at fuglene er blevet presset ud til Vestkysten. Derimod kan der være tale om unge (1.års) fugle, der jo, som vi kender det fra Østdanmark, trækker noget senere end den adulte fugl. At dette træk i begyndelsen af oktober så ikke er iagttaget i tidligere år er jo så et stort spørgsmålstejn -?

Nedenstående kurve viser trækket af Almindelig Ryle (*C. alpina*) ved Blåvandshuk, efteråret 1975. Fugl/dag i 5-dages perioder.

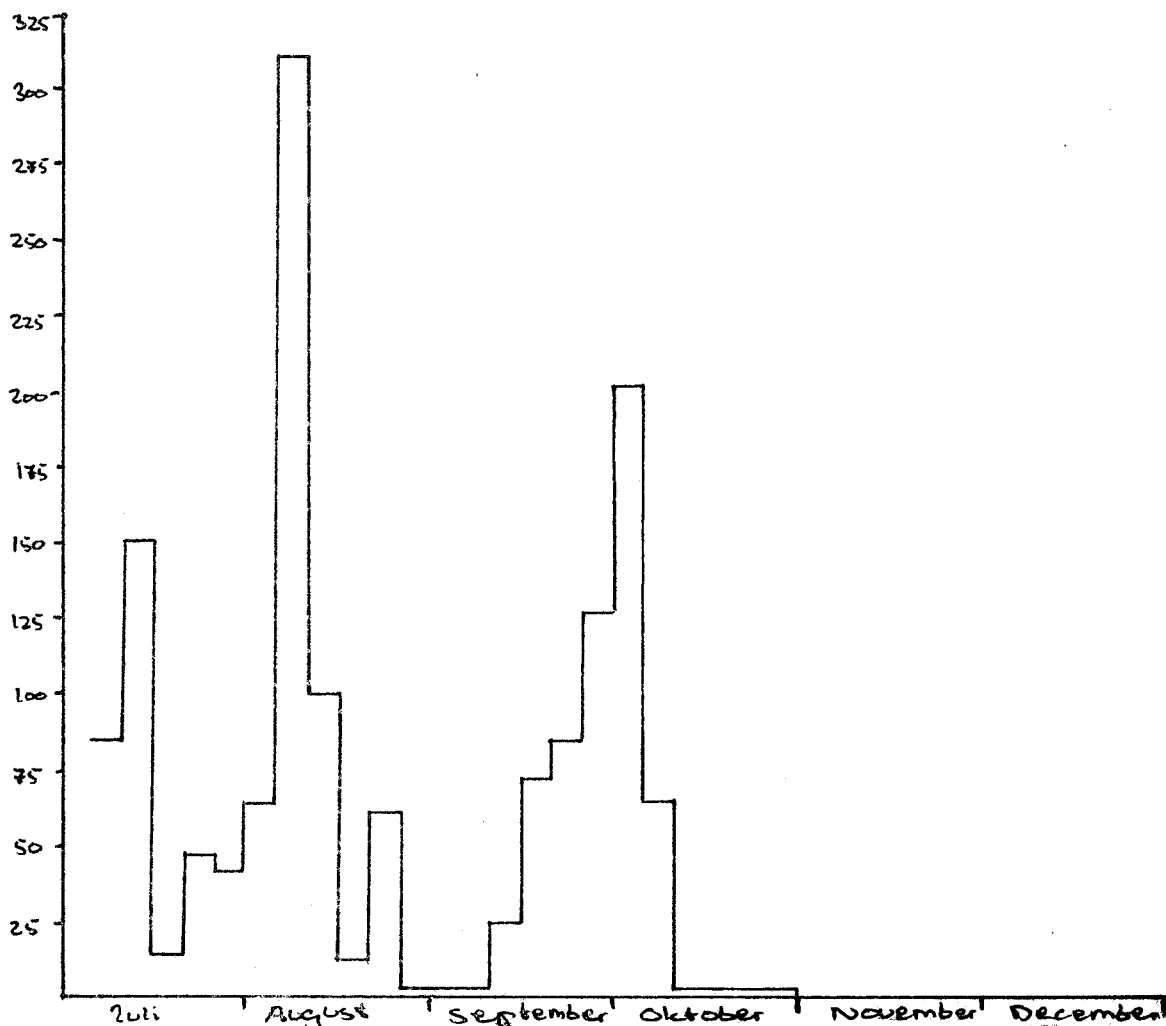

Krumnæbbet Ryle (*Calidris ferruginosa*):

Ialt 77 ex. trækkende fordelt med 6 i juli, 68 i august og 3 i september. Kulmination 10-14/8, og største dag var 13/8 med 11 ex. S. Alt ialt ret mange.

Sandløber (Calidris alba):

Forår: Sandløberen starter med 80 ex./tælling og kulminerer med januar med 143 ex./tælling. Resten af januar og februar ligger antallet af rastende sandløbere på under 80 ex./tælling. I perioden 27/3 - 2/4 rastede pr. dag under 30 ex. undtagen 2/4 hvor 75 ex. rastede.

Efterår: De første rastende sandløbere ses med juli, men ses ikke i større antal før ult. november, hvor antallet pr. tælling stiger kraftigt for at kulminere pr. december med 286 ex./tælling. Ellers taler nedenstående kurve for sig selv - idet den blændende sandløber-expert Lynx denne gang ikke har kunnet afset en lille stund til at skrive et lille kvad om Sandløberen ved Blåvand i -75.

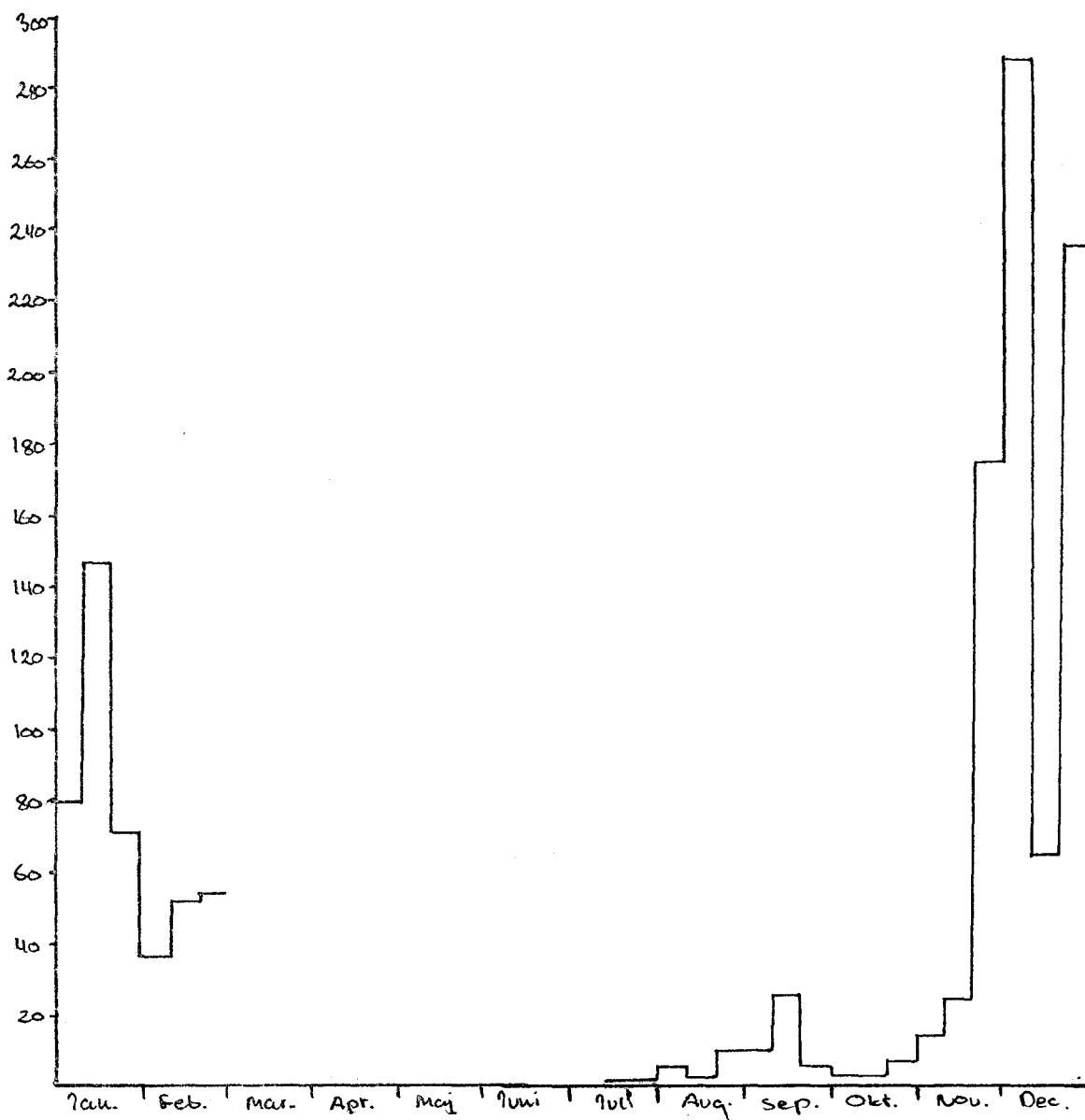

Brushane (Philomachus pugnax):

Ialt 43 ex. fordelt med 2 i juli, 34 i august og 7 i september.  
Flest pr./med. august. Sidste ex. ses pr. september.

Almindelig Kjove (Stercorarius parasiticus):

Der blev ialt iagttaget 412 ex. fordelt med 22 i juli, 194 i august, 176 i september og 20 i oktober.  
Af disse trak 63% syd og 31% nord medens de sidste 6% drejer sig om rastende individer. For alders- og fasefordeling forholder det sig således:

Lys fase	: 29%	
Mørk fase	: 38%	
Mellem fase	: 3%	Den første juv. sås pr. august, hvilket er
Juv.	: 12%	ganske normalt.
Usp.	: 18%	

De usp. alm. kjover, drejer sig fortrinsvis om mørk fase/juv., som der godt på afstand kan være besvær med.

Kulminationen fandt sted pr. september med 102 iagttagne fugle i de første ti dage af denne måned. Den 8/9 var den største dag med 26 ex.. I august dog også flere pæne dage - således 16/8 og 17/8 med henholdsvis 18 ex. og 23 ex. Sydlige vinde styrke 3-5, synes at give de største dage.

Storkjove (Stercorarius skua):

Ialt 21-22 ex. fordelt således:

Juli: 1 ex. S 14/7, 1 ex. N 17/7 og 1 ex. E 25/7.  
August: 2 ex. N 16/8 og 1 ex. S + 2 ex. N 30/8.  
September: 1 ex. N 17/9, 4-5 ex. S + 1 ex. N 24/9 og 3 ex. S 28/9.  
Oktober: 1 ex. S 5/10 og 3 ex. S 7/10

Sandsynligvis flere gengangere.

Mellemkjove (Stercorarius pomarinus):

Ialt 6 ex. iagttaget således:

1 ad. S 15/8 (nærmest mellemfase), 2 ad. S 28/9 (lys fase), 1 ad. S 12/10 (lys fase), 1 ad. S 25/10 (lys fase) og 1 ad. S 4/11 (lys fase).

Kjove sp. (Stercorarius sp.):

Ialt 12 ex. iagttaget således:

1 ex. S 4/7 (S. pomarinus ?), 2 ex. S + 2 ex. N 16/8 (S. parasiticus ?),  
1 ex. S 13/9 (S. skua ?), 1 ex. S 16/9 (S. longicaudus ?), 3 ex. S 6/10 (S. pomarinus ?), 1 ex. S-W 28/10 og 1 ex. S 4/11.

INDLEDNING TIL RASTENDE MÅGER OG TERNER VED BLÅVAND I 1975:

I 1975 er der ligesom tidligere år optalt rastende måger og terner 3 timer efter solopgang og uanset tidevandsforholdene.  
For forårets vedkommende er der sammenstillet kurver over Svartbag (Larus marinus), Sølvmåge (Larus argentatus) og Stormmåge (Larus ca-nus).

Disse tre arter er delt op i følgende aldersgrupper:

Svartbag ( <i>Larus marinus</i> )	: ad.	3.års	2.års
Sølvmåge ( <i>Larus argentatus</i> )	: ad.	3.års	2.års
Stormmåge ( <i>Larus canus</i> )	: ad.		2.års

For efterårets vedkommende er der sammenstillet kurver over Svartbag (*Larus marinus*), Sildemåge (*Larus fuscus*), Sølvmåge (*Larus argentatus*), Stormmåge (*Larus canus*), Hættemåge (*Larus ridibundus*), Ride (*Rissa tridactyla*) og Splitterne (*Sterna sandvicensis*). Disse syv arter er delt op i følgende aldersgrupper:

Svartbag ( <i>Larus marinus</i> )	: ad.	3.års(t. aug.)	2.års	1.års
Sildemåge ( <i>Larus fuscus</i> )	: ad.	3.års(t. aug.)	2.års	1.års
Sølvmåge ( <i>Larus argentatus</i> )	: ad.	3.års(t. aug.)	2.års	1.års
Stormmåge ( <i>Larus canus</i> )	: ad.	2.års(t. aug.)	1.års	
Hættemåge ( <i>Larus ridibundus</i> )	: ad.	2.års(t. aug.)	1.års	
Ride ( <i>Rissa tridactyla</i> )	: ad.	2.års(t. aug.)	1.års	
Splitterne ( <i>Sterna sandvicensis</i> )	: ad.	1.års		

Der er i denne rapport ikke sammenstillet kurver over Fjordterne (*Sterna hirundo*) og Havterne (*Sterna paradisaea*), idet tællingerne for disse to arter er meget dårlige hele perioden igennem. For det meste er disse to arter optalt under Hav/Fjordterne og flere gange er de slet ikke aldersbestemt - hvilket især drejer sig om perioder hvor tællingerne faldt sammen med ekstremt lavvande.

For hver art er der sammenstillet to kurver (dvs. fire for Svartbag, Sølvmåge og Stormmåge):

1. Totalantallet af den pågældende art rastende ved Blåvandshuk i 1975. Fugl/tælling i 5-dages perioder.
2. Procentforholdende mellem de forskellige aldre for den pågældende art. Udregnet til procent efter det totale antal aldersbestemte fugle i 5-dages perioder

I procent-kurverne er følgende signaturer anvendt:

ad.	: ———
3.års	: ———
2.års	: .....
1.års	: ----

#### Svartbag (*Larus marinus*):

Forår: Flest ses med. januar med 26 ex./tælling, og derefter ses et jævnt fald og det meste af februar ses færre rastende Svartbage. På procent-kurven ses at den adulte fugl dominerer kraftigt, medens 3.års- og 2.års-fuglen ligger på et nogenlunde ens plan hele vejen igennem.

Svartbag (Larus marinus) fortsat:

Efterår: Sammenlignes 1975-kurven med 1973-kurven ses et nærmest spejlvendt billede for totalkurvens vedkommende; hvor der i 1973 sås flest Svartbage i juli/august og færrest i november/december - er det lige omvendt her i -75. Bortset fra et mindre max. pr. august (som skyldes at der kun forefindes én tælling i denne 5-dages periode), ligger kurven over det totale antal næsten ens hele vejen igennem indtil ult. november, hvor den svinger sig op for at kulminere med 104 ex./tælling pr. december. Derefter falder kurven igen til mere vante forhold og afslutter 1975 med 4 ex./tælling. Procent-kurven derimod, er meget sammenlignelig med den tilsvarende fra 1973; den adulte fugl forholdsvis svagt repræsenteret i begyndelsen af perioden, hvorefter den i løbet af august svinger sig op og dominerer perioden ud. 3.års-fuglen når et ret kraftigt udsving med juli, hvorefter den ved månedsskiftet juli-august forsvinder ud af sagaen. 2.års-fuglen repræsenteres kraftigt i juli, men hvor 1.års-fuglen for alvor kommer ind i billedet i august kommer denne efterhånden til at dominere 2.års-fuglen med en mindre procentforskel.

Nedenstående kurver viser totalantallet af rastende Svartbag (t.v.) og procentforholdene mellem de forskellige aldersgrupper af Svartbag (t.h.) rastende ved Blåvandshuk, forår 1975. Fugl/tælling i 5-dages perioder.

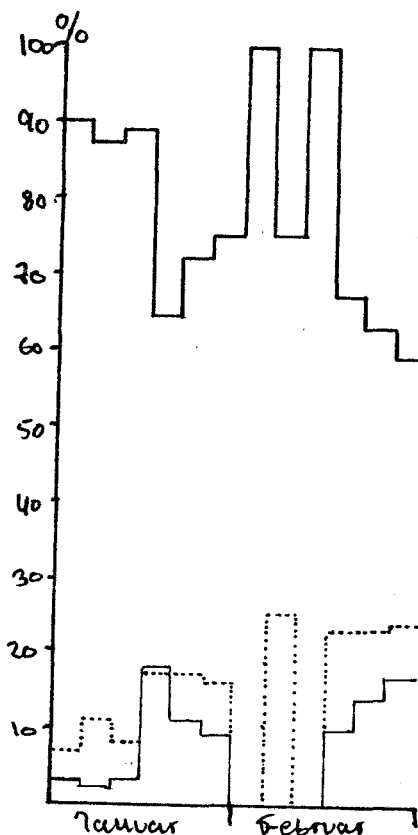
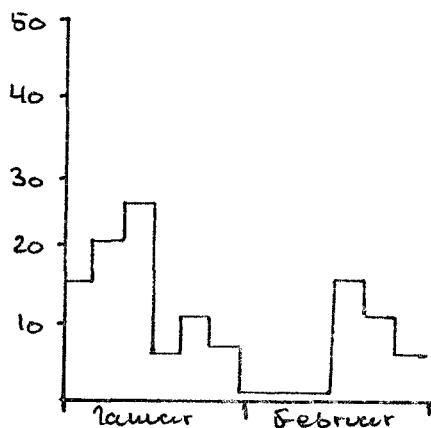

Svartbag (Larus marinus) fortsat:

Nedenstående kurver viser totalantallet af rastende Svartbag (øverst) og procentforholdende mellem de forskellige aldersgrupper af Svartbag (nederst) rastende ved Blåvandshuk, efterår 1975. Fugl/tælling i 5-dages perioder.

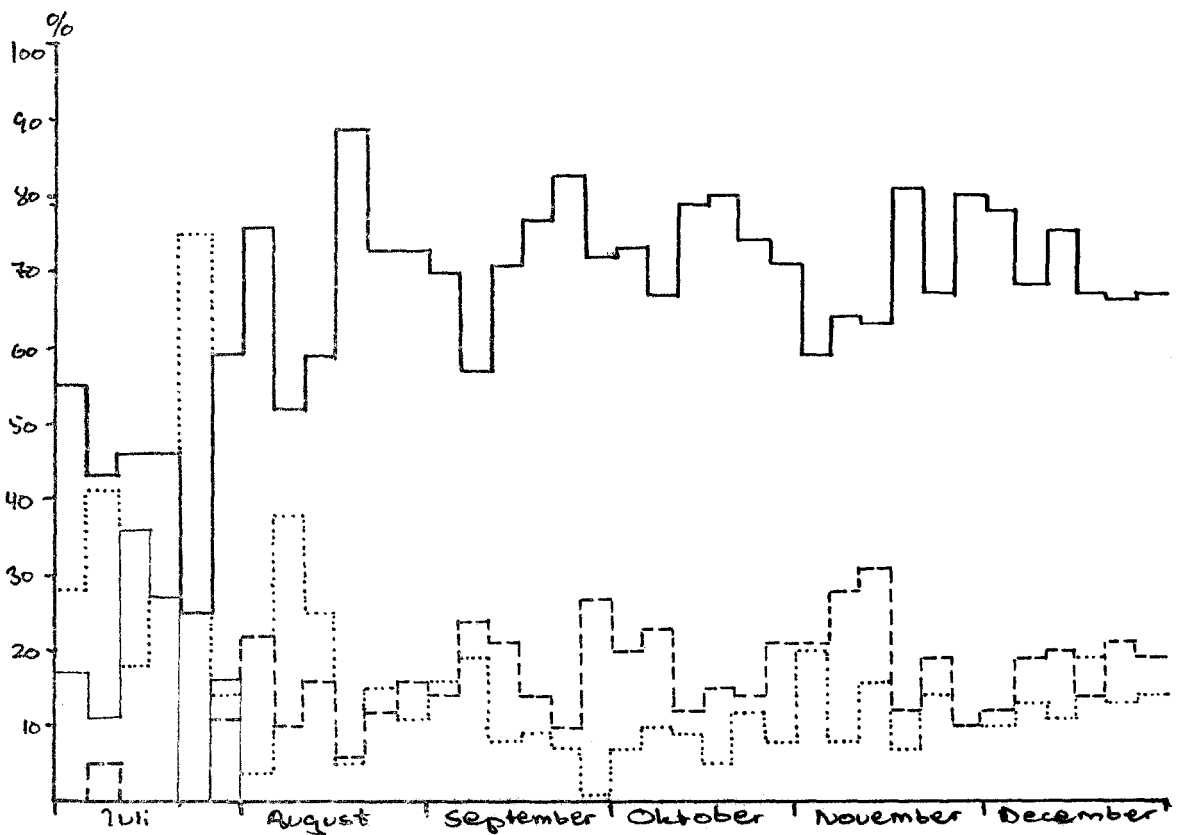
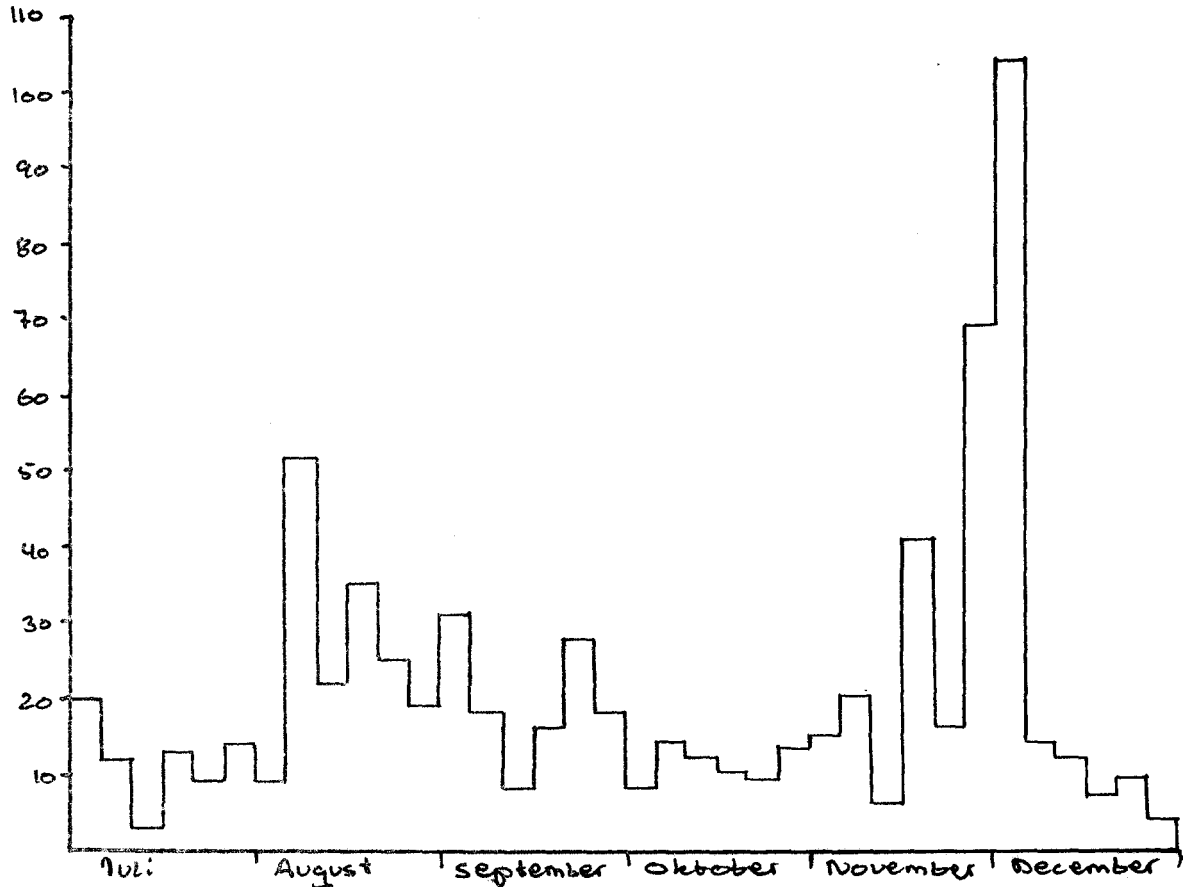

Sildemåge (Larus fuscus):

Efterår: Totalkurven starter meget svingende, og ikke før pr. august kommer der styr over det. Fra pr. august stiger kurven til en kulmination med. august på 74 ex./tælling, og derefter ses en jævnt faldende kurve indtil den igen svinger sig op ult. september. Derefter ses igen en faldende kurve indtil med. oktober hvor de sidste rastende ex. ses. Af procent-kurven ses, at den adulte fugl er altdominerende hele perioden. 3.års-fuglen gør sig ret gældende i juli, inden den forsvinder ud af billedet ved månedsskiftet juli-august. 2.års-fuglen gør sig ligeledes ret gældende i starten af perioden, men domineres efterhånden mere og mere af 1.års-fuglen.

Nedenstående kurver viser totalantallet af rastende Sildemåge (øverst) og procentforholdende mellem de forskellige aldersgrupper af Sildemåge (nederst) rastende ved Blåvandshuk, efterår 1975. Fugl/tælling i 5-dages perioder.

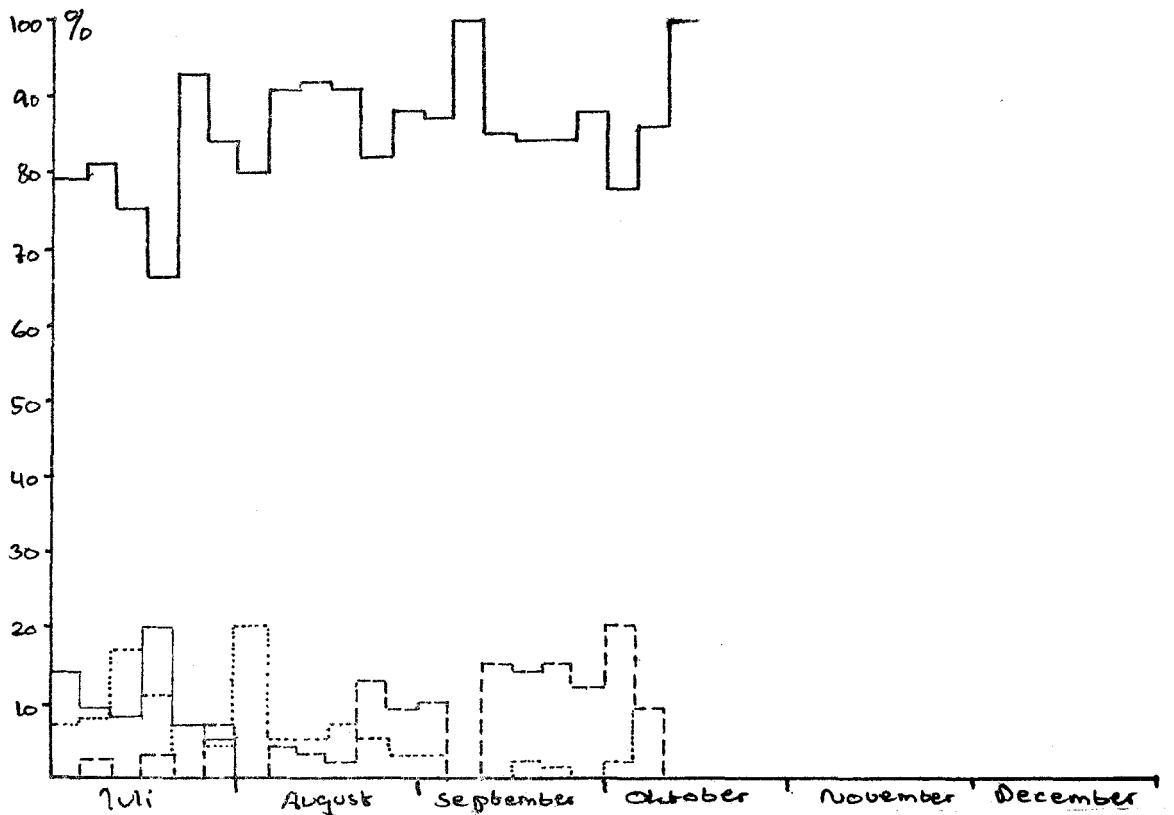
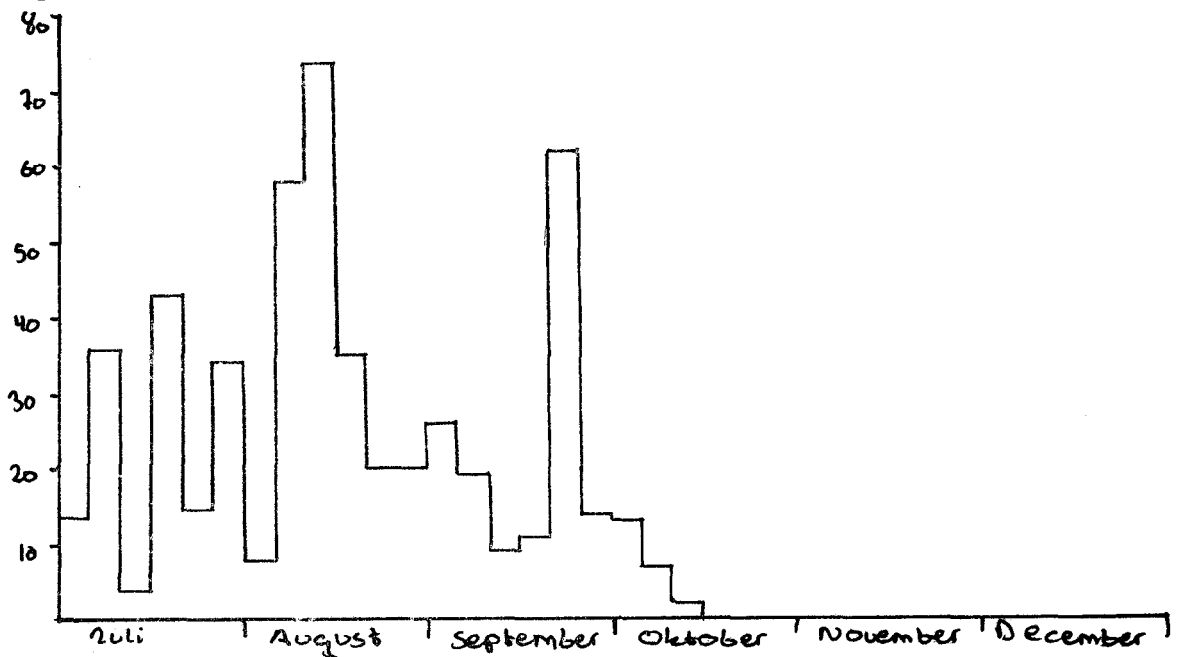

### Sølvmåge (Larus argentatus):

Forår: På totalkurven ses, at arten er kraftigst repræsenteret i januar, medens antallet falder betydeligt i løbet af februar. Selve kurvens mønster er meget lig den tilsvarende kurve for Svartbag (Larus marinus) i sit mønster. Med. januar ses 1900 ex./tælling. Procentkurven er det ganske unødigt at kommentere - den er klassisk.

Nedenstående kurver viser totalantallet af rastende Sølvmåge (t.v.) og procentforholdende mellem de forskellige aldersgrupper af Sølvmåge (t.h.) rastende ved Blåvandshuk, forår 1975. Fugl/tælling i 5-dages perioder.

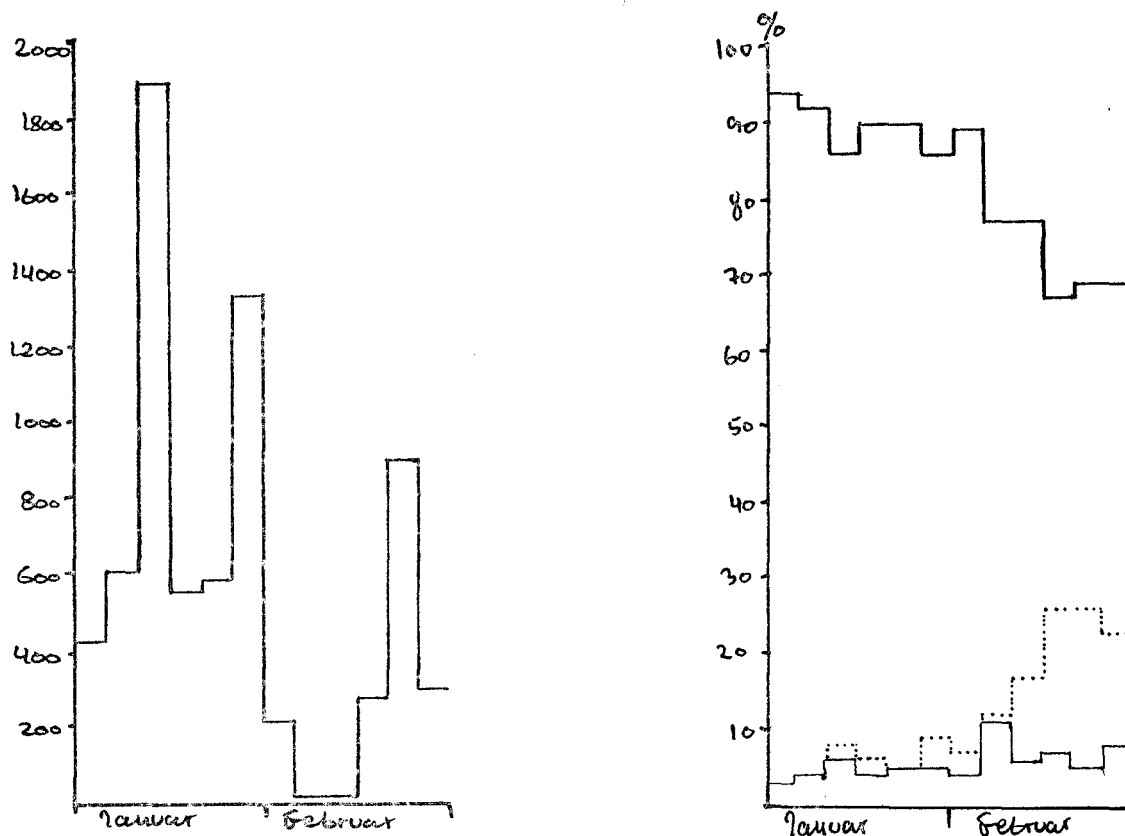

Efterår: Kurven over totalantallet (næste side) er uhyre klassisk; få rastende fugle indtil ult. september, hvor kurven stiger jævnt og når sin kulmination ult. november med 2651 ex./tælling, og derefter er kurven faldende i december måned. Lige fra juli måned til december måned, er der set absolut færre rastende Sølvmåger på Hukket end tidligere år. Medio juli er arten helt nede på 10 ex./tælling!!

Procent-kurven er ligeledes ret klassisk. Hos den adulte fugl ses en stigende kurve og fra en lav % i juli måned, dominerer den adulte resten af perioden. 3.års-fuglen når at markere sig kraftigt med. juli med 70% af det totale antal rastende Sølvmåger, inden den forsvinder ud af billedet ved månedsskiftet juli-august. 2.års-fuglen og 1.års-ditto følges pænt ad, det meste af perioden, dog gør 1.års-fuglen sig ret kraftigt gældende i august og september, for derefter at køre mere i takt med 2.års-fuglen.

Kurven på næste side viser totalantallet af rastende Sølvmåge ved Blåvandshuk, efterår 1975. Fugl/tælling i 5-dages perioder.

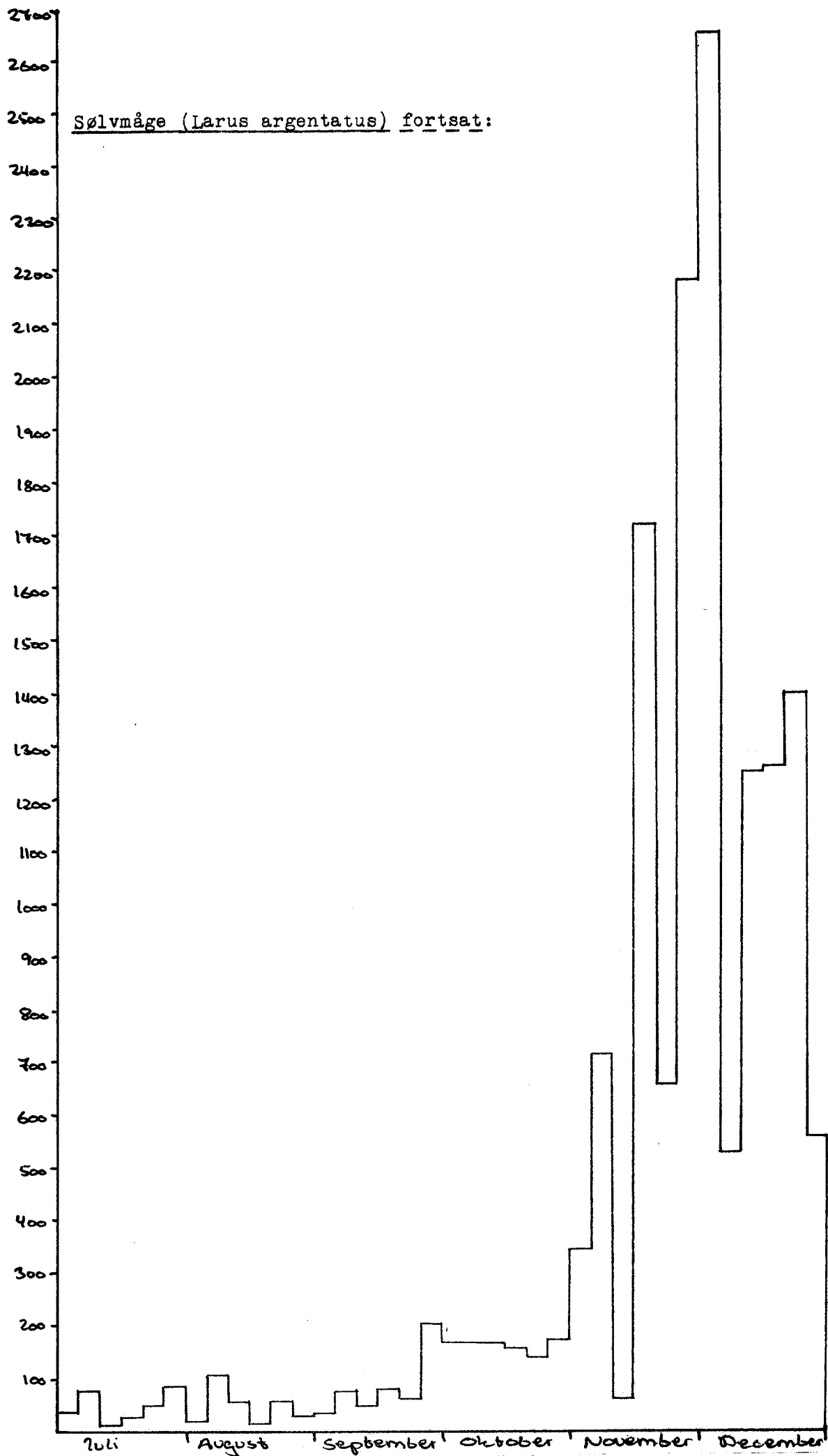

Sølvmåge (Larus argentatus) fortsat:

Nedenstående kurve viser procentforholdende mellem de forskellige aldersgrupper af Sølvmåge, rastende ved Blåvandshuk, efterår 1975. Fugl/tælling i 5-dages perioder.

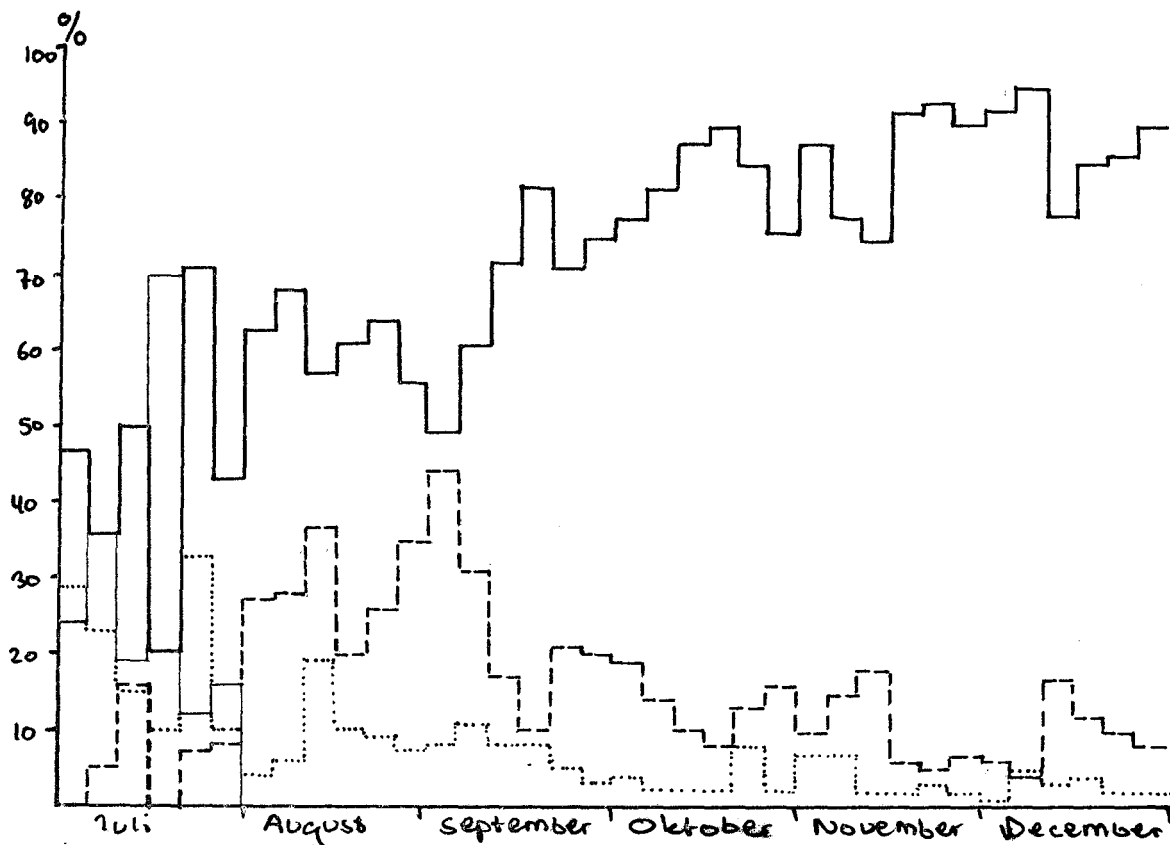
Stormmåge (Larus canus):

Forår: Totalkurven stiger jævnt fra pr. januar og når sit max. ult. februar på 75 ex./tælling. Af procentkurven ses en meget dominerende adult fugl. Ingen yderligere kommentarer.

Efterår: Totalkurven viser et pænt antal i juli og august (max. 270 ex./tælling), og derefter falder kurven brat og antallet holder sig omkring de 10 ex./tælling helt til med. november hvort den stiger jævnt for at nå sin kulmination ult. december med hele 752 ex./tælling. Derefter ses et brat fald til 25 ex./tælling i sidste periode af 1975. Kurvens mønster er sammenligneligt med det tilsvarende fra efteråret 1973, idet der dog er set færre fugle i 1975 mellem de to toppe end i 1973.

Procentkurven viser i begyndelsen en dominerende adult fugl, kun modsvaret af 2.års-fuglen som jo forsvinder ud af billedet ved månedsskiftet juli-august. 1.års-fuglen kommer ind i billedet ult. juli og kommer til at dominere den adulte ult. august - pr. september, hvorefter den adulte igen kommer til at dominere billedet af rastende Stormmåger.

Kurverne findes på de følgende sider

Stormmåge (Larus canus) fortsat:

Nedenstående kurver viser totalantallet af rastende Stormmåge (t.v.) og procentforholdende mellem de forskellige aldersgrupper af Stormmåge (t.h.) rastende ved Blåvandshuk, forår 1975. Fugl/tælling i 5-dages perioder.

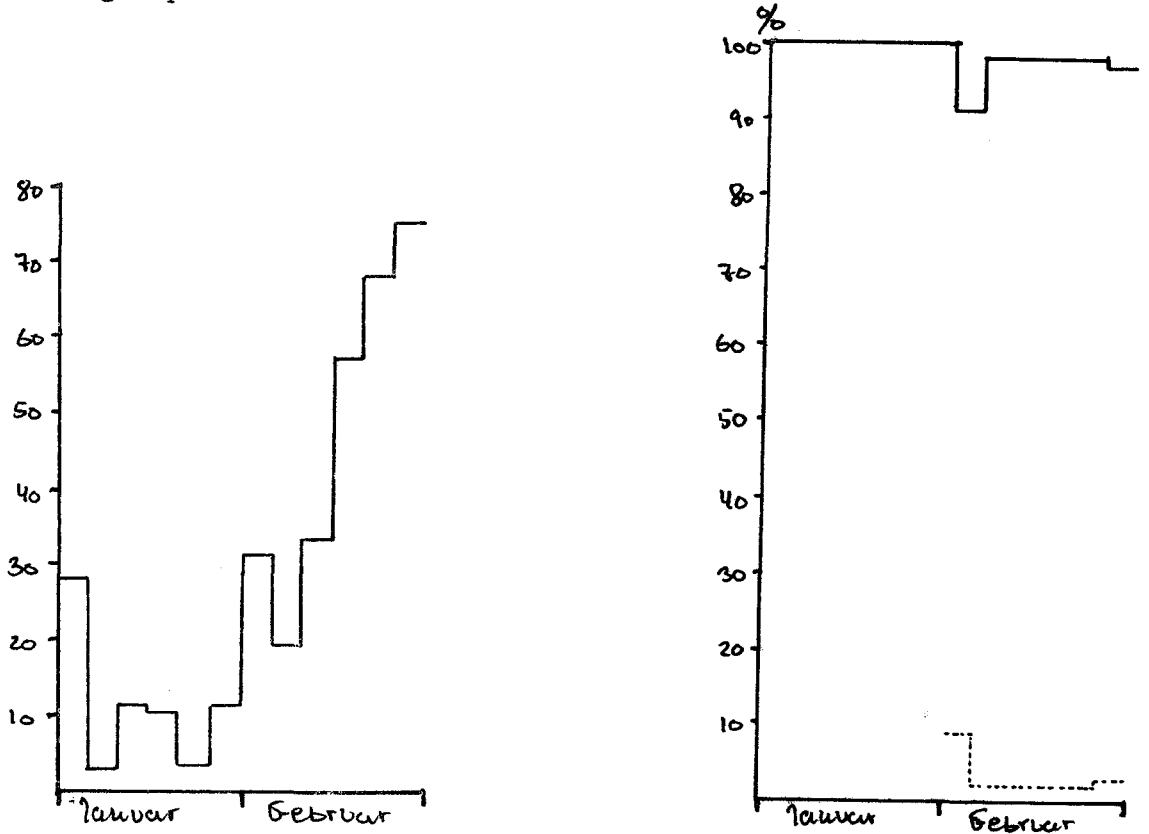

Nedenstående kurve viser procentforholdende mellem de forskellige aldersgrupper af Stormmåge, rastende ved Blåvandshuk, efterår 1975. Fugl/tælling i 5-dages perioder.

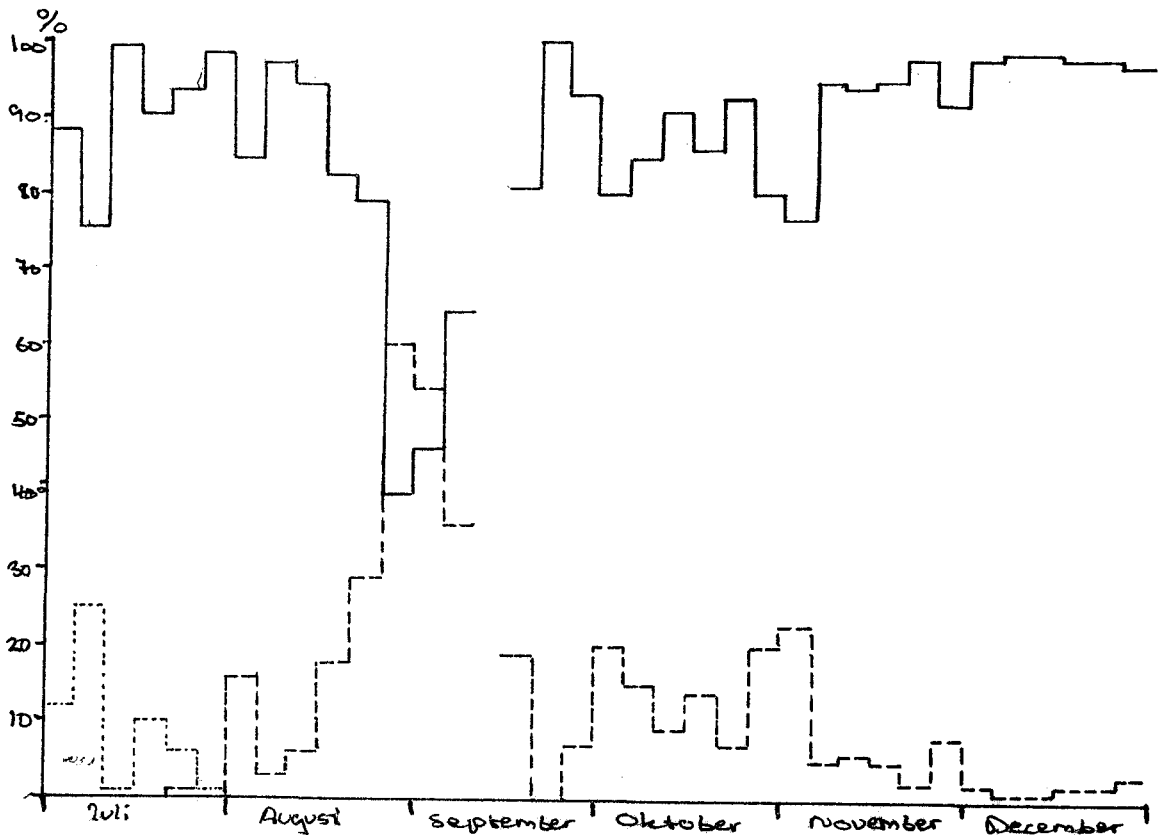



Hættemåge (Larus ridibundus):

Totalkurven starter svagt med 6 ex./tælling, men allerede i næste periode nås efterårets kulmination med 117 ex./tælling. Derefter falder kurven brat, men i løbet af august stiger den igen, for at falde jævnt indtil den igen ult. september når et større antal/tælling. Så er det også slut - fra pr. oktober til den sidste rastende ses pr. december ses ikke over 10 ex./tælling.

På procentkurven ses, at den adulte fugl starter med en kraftig andel af totalantallet i juli, men efter at 1.års-fuglen kommer mere og mere med ind i billedet fra med. juli, falder den adulte fugls andel af totalantallet til fordel for 1.års-fuglen. Dette billede holder sig til pr. september hvor et kraftigt fald af 1.års-fuglenes antal bemærkes, og derfra ses en mere og meredominerende adult fugl. Opsvinget af 1.års-fugle på falderebet skyldes det få antal Hættemåger/tælling.

Nedenstående kurve viser totalantallet af rastende Hættemåge ved Blåvandshuk, efterår 1975. Fugl/tælling i 5-dages perioder.

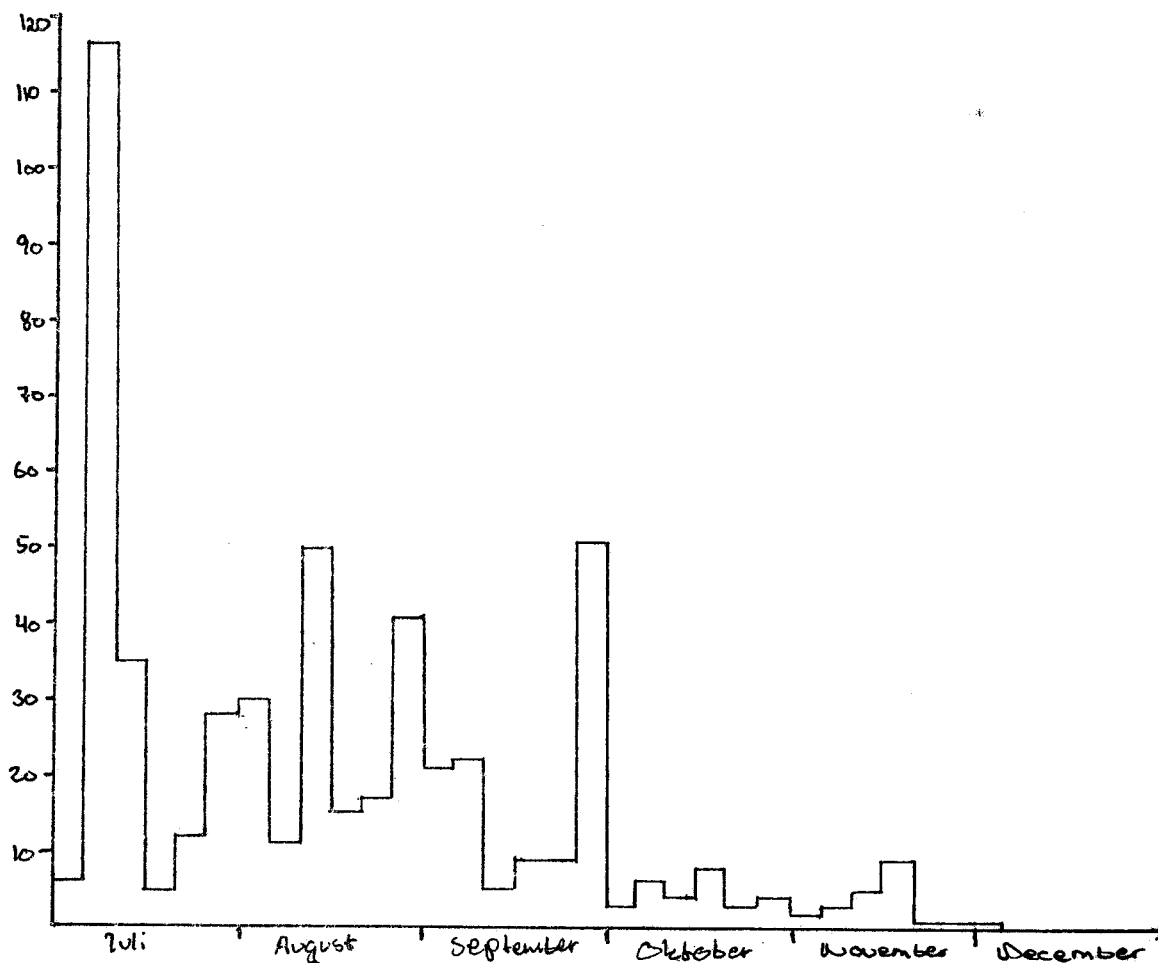

Hættemåge (Larus ridibundus) fortsat:

Nedenstående kurve viser procentforholdende mellem de forskellige aldersgrupper af Hættemåge, rastende ved Blåvandshuk, efteråret 1975. Fugl/Tælling i 5-dages perioder.

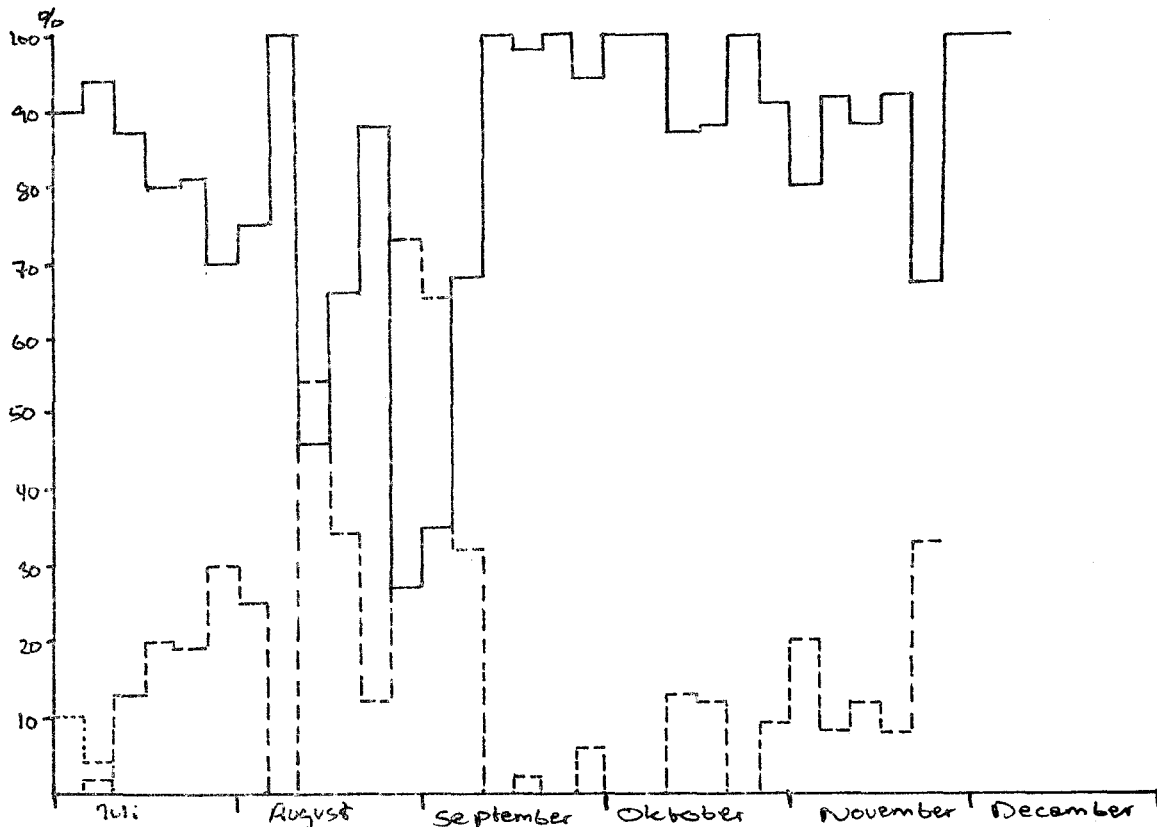
Ride (Rissa tridactyla):

Totalkurven starter med 5 ex./tælling (meget få i forhold til tidligere), men i løbet af juli måned svinger kurven sig op på et foreløbigt maximum af 625 ex./tælling. Pr. august var præget af meget få tællinger (studielejr + hedebløge) og det giver sig da også udslag på kurven, idet det ses, at den i denne periode falder kraftigt. Derefter stiger antallet af rastende Rider jævnt i takt med færre turister, og når sit maximum ult. august, og allerede pr. september falder antallet brat og de sidste rastende Rider ses pr. oktober.

Procentkurven viser den 2.års-fugl som ret talrig af totalantallet i den første periode, men falder kraftigt tilbage i næste. 2.års-fuglen forsvinder så, men når at markere sig inden det er forsent med 1%. 1.års-fuglen kommer ind i billedet omkring månedsskiftet juli-august, men markerer sig først rigtigt i løbet af september, hvilket dog nok skyldes det få antal Rider/tælling.

Kurverne på den følgende side, viser totalantallet af rastende Ride (øverst) og procentforholdende mellem de forskellige aldersgrupper af Ride (nederst), rastende ved Blåvandshuk, efteråret 1975. Fugl/tælling i 5-dages perioder.

Gråmåge (Larus hyperboreus):

Der er næsten ikke meget andet at gøre end at banke datoerne ned og så må..... Hvis intet andet er nævnt, gælder hver dato for et ex.

Forår: Ad. : 2/1, 8/1, 10/1, 2 ex. 11/1, 12/1, 13/1, 21/1, 30/1,  
31/1, 4/2, 5/2, 9/2, 17/2, 21-24/2.  
3.års : 21/1, 28/1, 31/1.  
2.års : 3-5/1, 2 ex. 11/1, 17/1, 24/1, 18/2.

Efterår: Ad. : ingen iagttagelser.  
3.års : ingen iagttagelser.  
2.års : 10/8, 28/9, 19/11.  
1.års : 19/9, 9/10, 28/10, 14/11, 21/11, 25/11, 27/11, 30/11,  
4/12, 11-12/12, 20/12.

Sorthovedet Måge (Larus melanocephalus):

1 2.års-fugl rastede på Hukket i dagene 26-28/7.

Dværgmåge (Larus minutus):

Forår: Ialt 197 ex. hvilket er overmåde pænt. De største dage faldt alle i januar og var som følger:

23/1 : 63 ex. S (vind W9)  
24/1 : 82 ex. S (vind W7)  
26/1 : 36 ex. S (vind WNW10)

Fordelt månedsvis er de 197 ex. fordelt således:

Januar: 187 ad. + 8 2.års.

Februar: 1 ad. + 1 uspecificeret fugl.

Efterår: Ialt 149 ex., hvilket er helt pænt - men intet mod det suværene forår. De største dage var 4/11 med 35 ex. S og 6/11 med 17 ex. samme vej. Fordelt månedsvis forholder det sig således:

Juli : 0 ex.  
August : 1 2.års, 3 1.års.  
September : 14 ad., 1 2.års, 27 1.års, 2 usp..  
Oktober : 1 ad., 1 2.års, 4 1.års.  
November : 68 ad., 5 2.års, 10 1.års, 4 usp..  
December : 2 ad., 5 2.års, 1 1.års.

December-fuglene er iagttaget inden for de første 10 dage af denne måned under vestlige vinde.

Sabinemåge (Xema sabini):

Iagttaget på følgende datoer:

10/9 : 1 1.års trak S  
13/9 : 1 1.års trak S  
14/9 : 1 1.års trak S  
19/9 : 1 1.års rast  
24/9 : 2 1.års trak S  
28/9 : 1 1.års trak S  
4/11 : 1 1.års trak S

Naturligvis er der store muligheder for gengangere. Iøvrigt ret mange iagttagelser.

Ride (Rissa tridactyla) fortsat:

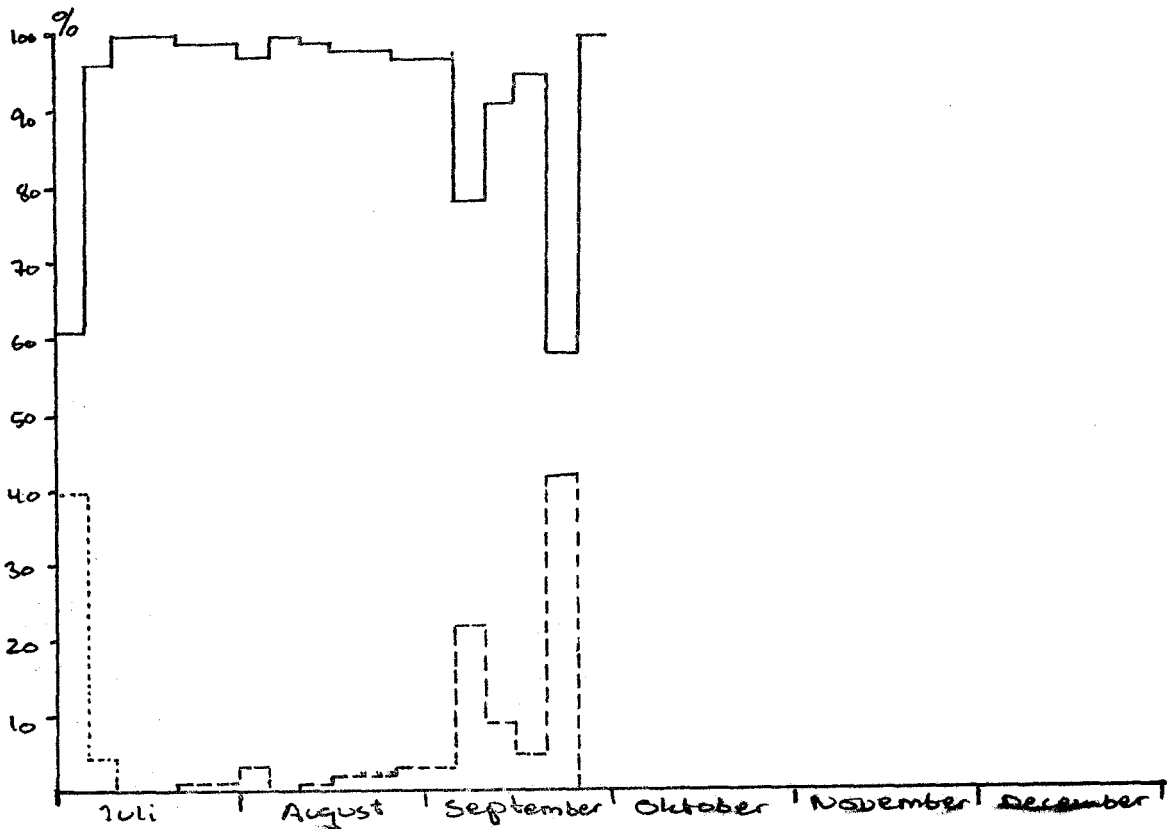
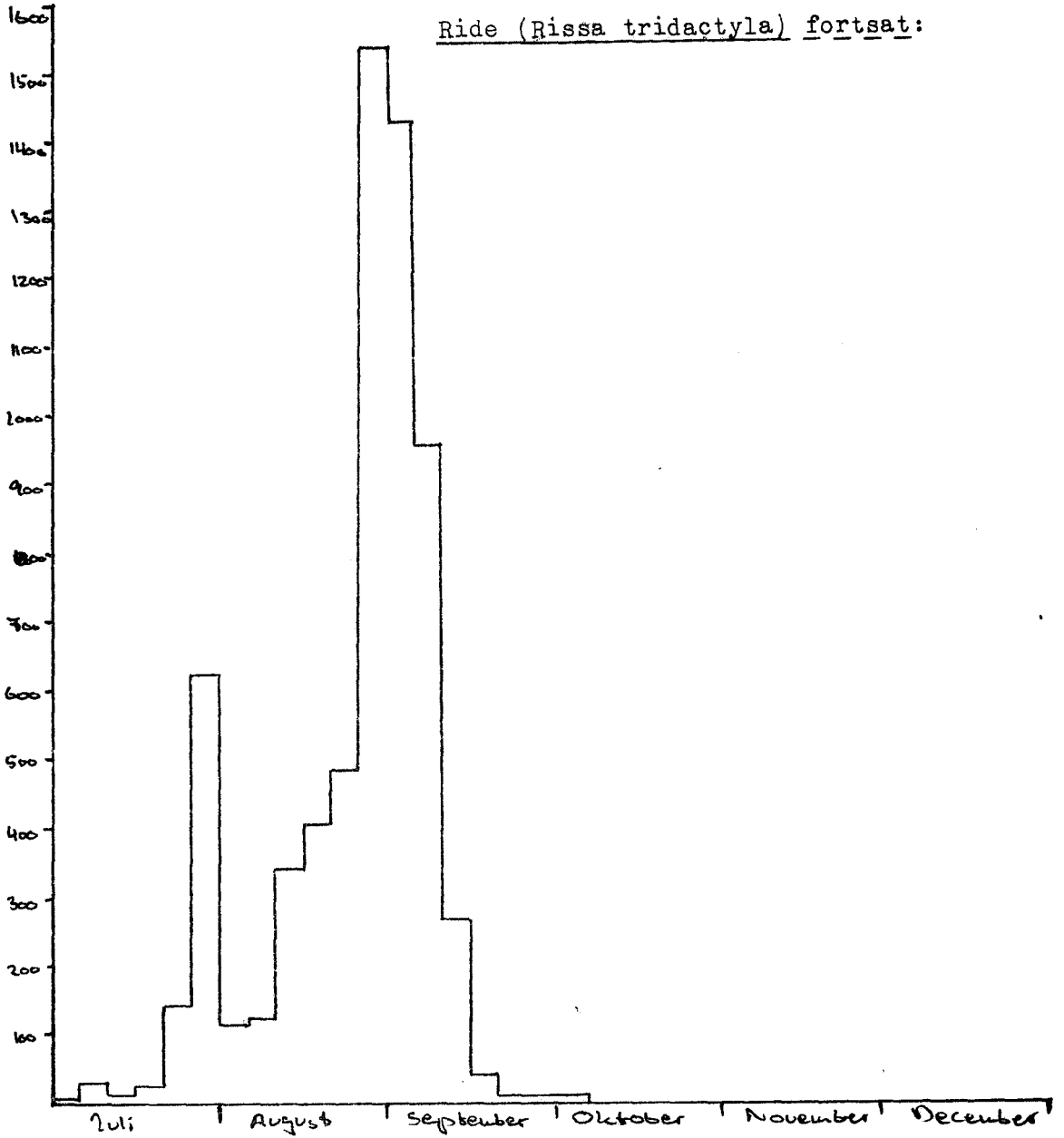

plitterne (Sterna sandvicensis) fortsat:

Nedenstående kurve viser procentforholdende mellem ad. og l.års Splitterne, rastende ved Blåvandshuk, efteråret 1975. Fugl/tælling i 5-dages perioder.

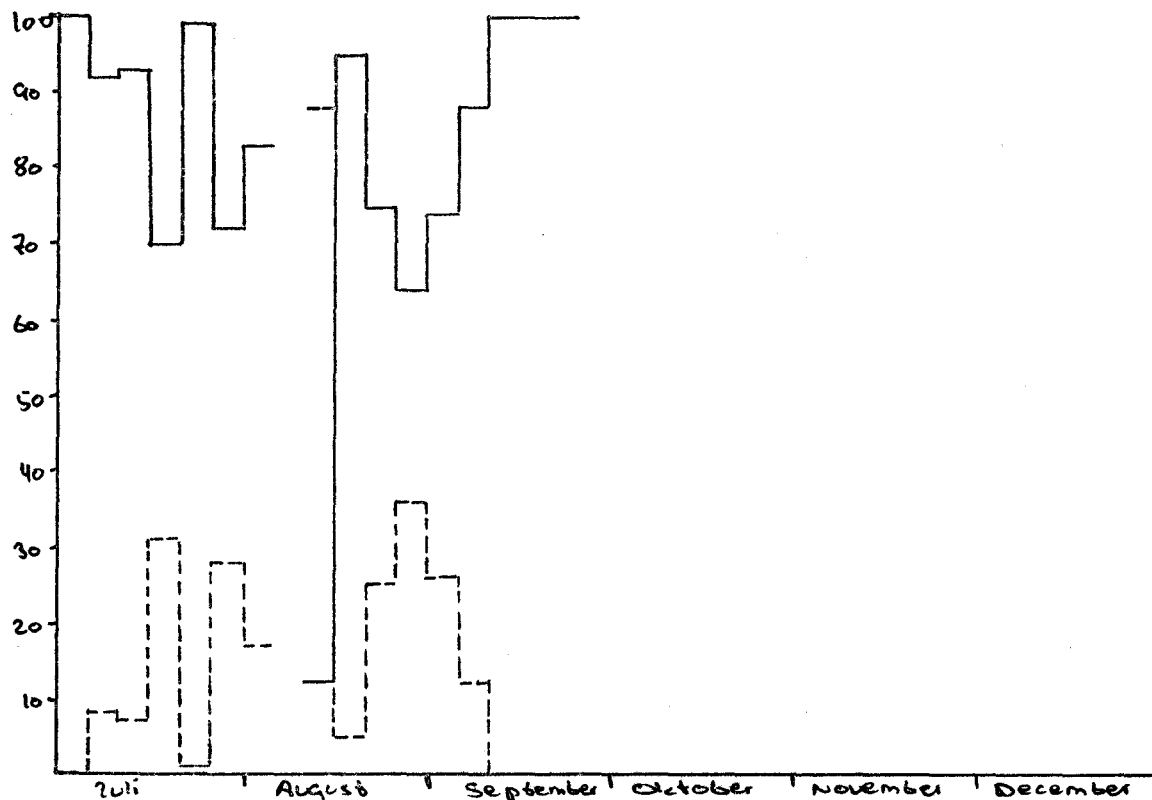

Havterne (Sterna paradisaea) og Fjordterne (Sterna hirundo):

Som nævnt i indledningen til rastende måger og terner ved Blåvand i 1975, er der ikke lavet kurver over Havterne og Fjordterne individuelt. Derimod er der sammenstillet en kurve, hvor begge arter indgår under synonymet H/F-terne. Kurven viser nogle kraftige udsving, og der skal intet bemærkes her. Kurven er udelukkende medtaget for kuriositetens skyld.

Nedenstående kurve viser det totale antal rastende H/F-terner ved Blåvandshuk, efteråret 1975. Fugl/tælling i 5-dages perioder.

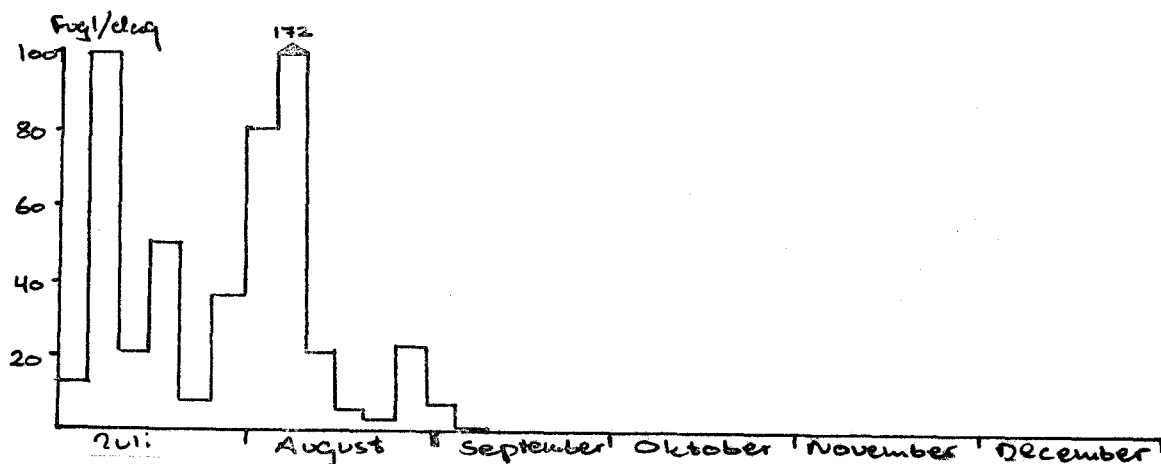

Sortterne (Chlidonias niger):

Ialt 45 ex. fordelt månedsvis således:

Juli : 1 ex.

August : 31 ex.

September: 13 ex.

Største dag var 6/8 med 16 ex. og derefter kommer 8/9 med 12 ex.

Første set 28/7 og sidste ses 9/9.

Sandterne (Gelochelidon nilotica):

Den 6/8 rastede 1 ad. og 1 1.års-fugl på Hukket. En sjælden fugl herude.

Splitterne (Sterna sandvicensis):

Forår: 1 adult fugl iagttaget trækkende syd den 13. januar!!

Efterår: Totalkurven viser fra starten af juli en svag stigning, indtil den pludseligt og brat stiger med. august og kulminerer med 590 ex./tælling. Derefter ses en faldende kurve, og de sidste rastende Splitterner ses ult. september med 5 ex./tælling. Enkelte trækkende fugle ses dog stadig langt ind i oktober måned.

Procentkurven viser den adulte som dominerende - men 1.års-fuglen er godt med. At kurven ophører i periode 44 skyldes at alle iagttag fugle i denne periode er uspecificerede. Med. august vendes der for en kort stund om på billedet; den 1.års-fugl dominerer kraftigt med 88% af det totale antal aldersbestemte Splitterner. Resten af august og september måned med, viser samme billede som for juli måneds vedkommende.

Nedenstående kurve viser totalantallet af rastende Splitterne ved Blåvandshuk, efteråret 1975. Fugl/tælling i 5-dages perioder.

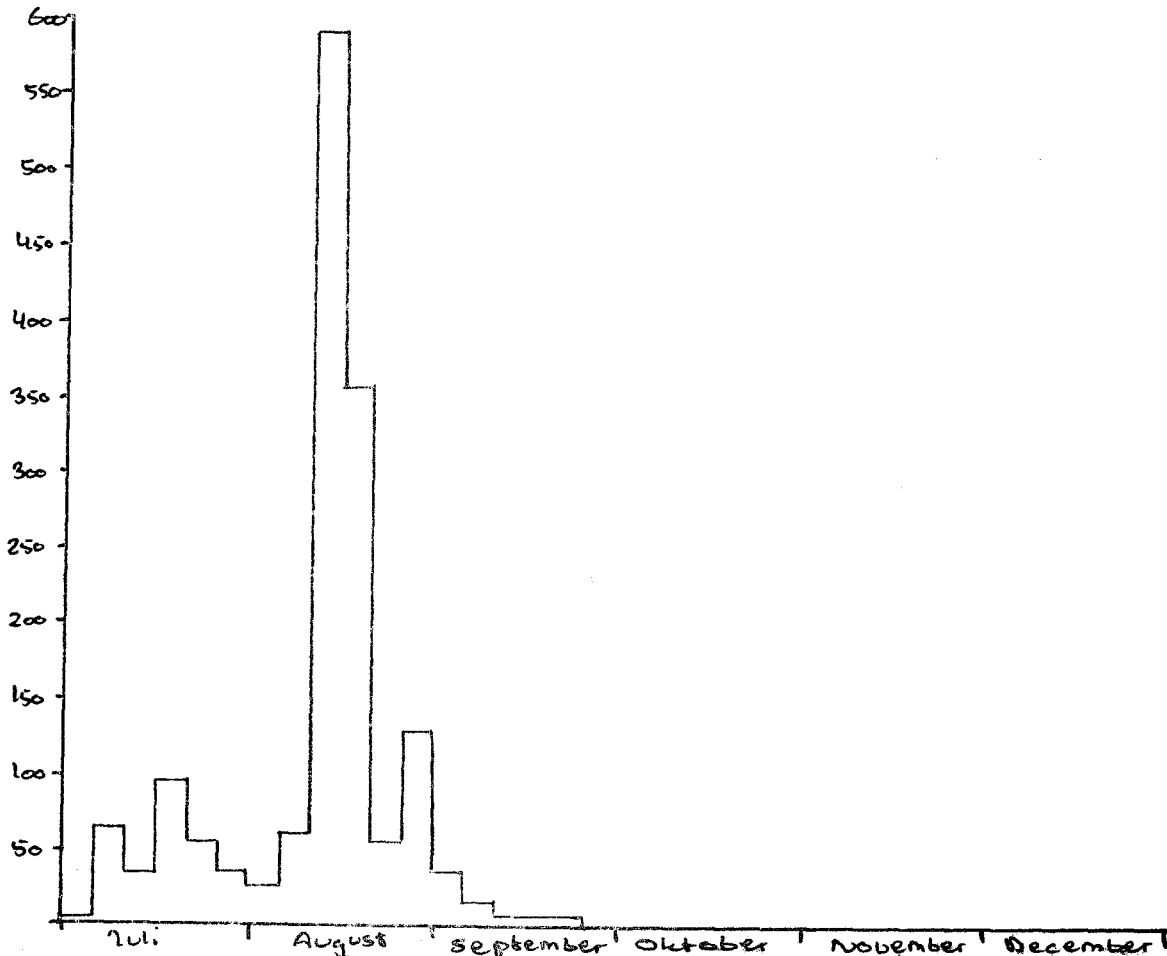

Vendehals (Jynx torquilla):

Et meget, meget magert efterår - faktisk blev det kun til en mulig iagttagelse i september måned.

Ravn (Corvus corax):

1 ex. iagttaget sammen med krager den 18/7.

Nøddekrige (Nucifraga caryocatactes):

4 ex. rastende ved Vestgaarden den 10/9. Desuden 1 ex. iagttaget ved Grærupvejen den 18/10.

Ringdrossel (Turdus torquatus):

1 ex. iagttaget den 12/10. Det var alt.

Sortstrubet Bynkefugl (Saxicola torquata):

1 par fik 4-5 unger på vingerne ult. juli. Til og med omkring med. november sås arten næsten dagligt i 1-6 ex.

Høgesanger (Sylvia nisoria):

1 juv. den 8/8 og 1 ex. den 19/9.

Hvidbrynet Løvsanger (Phylloscopus inornatus):

1 ex. rastede i området omkring Stationen den 3/10.

Fuglekongesanger (Phylloscopus proregulus):

1 ex. rastede ved Stationen 25-26/10. Anden iagttagelse for Blåvand.

Rødtoppet Fuglekonge (Regulus ignicapillus):

Forår: 1 ex. noteret ved flere lejligheder ult. januar til ind i februar - velsagtens samme eksemplar.  
Efterår: 1 ex. iagttaget den 9/10.

Lille Fluesnapper (Muscicapa parva):

1 juv. rst. 11-12/9, 1 hun rst. 16/9 og endelig 3-4 ex. rst. 3/10.

Rødstrubet Piber (Anthus cervinus):

1 ex. trak S 20/9, og det samme gjorde 1 ex. den 18/10.

Markpiber (Anthus campestris):

1 ex. S 31/8 og 1 ex. rst. 2/9.

Bjergvipstjert (Motacilla cinerea):

I perioden 8/9 - 1/11 iagttoges 4 ex. på træk.

Stor Tornskade (Lanius excubitor):

5 ex. er noteret i dagsrapporterne - alle i oktober måned.

Alk (Alca torda):

Forår: 4 ex. fra januar.  
Efterår: 1 ex. i juli og 1 ex. i september.  
Det var ikke mange!

Søkonge (Plotus alle):

Efterår: Hele 39 iagttagne fugle fordelt således:

4/11	: 30 ex. S + 1 ex. N	(vind WNW 2-3)
7/11	: 4 ex. S	(vind NE 1 )
20/11	: 2 ex. S + 1 ex. N	(vind NNW 8 )
22/11	: 1 ex. N	(vind NNE 0-1)

Et virkeligt godt år for denne art.

Lomvie (Uria aalge):

Efterår: 3 ex. i november.

Tejst (Cepphus grylle):

Efterår: 1 ex. iagttaget 14/9 og 1 ex. S 15/9. Er i de senere år iagttaget mere hyppigt ved Vestkysten.

Lunde (Fratercula arctica):

Efterår: 1 ex. N den 18/11. Desuden er en mulig set trække mod syd den 14/11.

Alkefugl sp. (Alcidae sp.):

Forår: 8 ex. ialt fordelt med 7 i januar og 1 i februar.  
Efterår: 121 ex. ialt fordelt med 0 i juli, 2 i august, 8 i september, 9 i oktober, 95 i november og 7 i december. Den største dag var 7/11 med 42 ex. S på en morgenobservation. Vinden var denne dag NE

Huldue (Columba oenas):

1 ex. indtrækkende 11/10, samt 2 ex. S 1/11.

Turteldue (Streptopelia turtur):

1 ex. rastende på Kallesmærsk Hede den 19/7. Noget magert med en s  
hed sommer.

Skovhornugle (Asio otus):

1 ex. indtrækkende den 18/11.

Mosehornugle (Asio flammeus):

Foruden enkelte andre iagttagelser, rastede der det meste af oktob  
og november 2 ex. omkring fyret. Bæsterne havde specialiceret sig  
at fange nattrækkende småfugle (især Vindrosler) i skæret fra fyre  
og Vindroslen (den stakkel) havde et uhyre kuldegys-fremkaldende s  
når uglens kløer pryglede i den.... og så var de fandens grådige, d

Hærfugl (Upupa epops):

1 ex. iagttaget ved Radiostationen den 11/8.

Rødrygget Tornskade (Lanius collurio):

1 par fik mindst 3 unger på vingerne øst for Stationen ult. juli.  
Sidste ex. blev iagttaget med. september.

Hortulan (Emberiza hortulana):

1 hun-farvet fugl iagttaget den 11/9.

Laplandsværbling (Calcarius lapponicus):

Første ex. iagttages den 27/9, hvor 1 ex. trækker syd. Derefter følgende iagttagelser:

1 ex. S 29/9,

3 ex. S 30/9,

1 ex. S 12/10,

2 ex. S 25/10,

1 ex. rst. 27/10,

2 ex. S 1/11,

2 ex. rst. 3/11,

1 ex. rst. 7/11 og

2 ex. S 9/11, hvilket ialt gerne skulle give 16 ex.; det var jo godt nok!

Og så har vi ikke mere!

LITTERATUR

- Meltofte, H, &  
Sørensen, B, M, 1971 : Blåvand juli-november 1971. (dubl. rapp.)
- Overlund, E, &  
Sørensen, B, M, 1972 : Blåvand Fuglestation, efteråret 1972 (dubl.)
- Meltofte, H, Pihl, S &  
Sørensen, B, M, 1972 : Efterårstrækket af vadefugle (Charadrii) ved Blåvandshuk 1963-1971. - Dansk orn. Foren. Tidsskr. 66: 63-69.
- Jensen, O, B, 1973 : Blåvand Fuglestation, efteråret 1973 (dubl.)
- Meltofte, H, 1973 : Trækket af gæs (Anserinae) ved Blåvandshuk 1963-1971. - Dansk orn. Foren. Tidsskr. 67: 35-41.
- Meltofte, H, &  
Kiørboe, T, 1973 : Forekomsten af lommer (Gaviidae) ved Blåvands- huk 1963-1971.- Dansk orn. Foren. Tidsskr. 67: 109-114.
- Noer, H, &  
Sørensen, B, M, 1974 : Forekomsten af stormfugle (Procellariae), Thorshane (*Phalaropus fulicarius*) og Sabine- måge (*Xema sabini*) ved Blåvandshuk 1963-1971. - Dansk orn. Foren. Tidsskr. 68: 15-24.
- Petersen, F, D, 1974 : Trækket af ænder (Anatinae) ved Blåvand 1963- 1971.- Dansk orn. Foren. Tidsskr. 68:25-37.
- Meltofte, H, &  
Overlund, E, 1974 : Forekomsten af suler (*Sula bassana*) ved Blå- vandshuk 1963-1971.- Dansk orn. Foren. Tidsskr. 68: 43-47.

# BLÅVAND FUGLESTATION

FORÅR  
1976

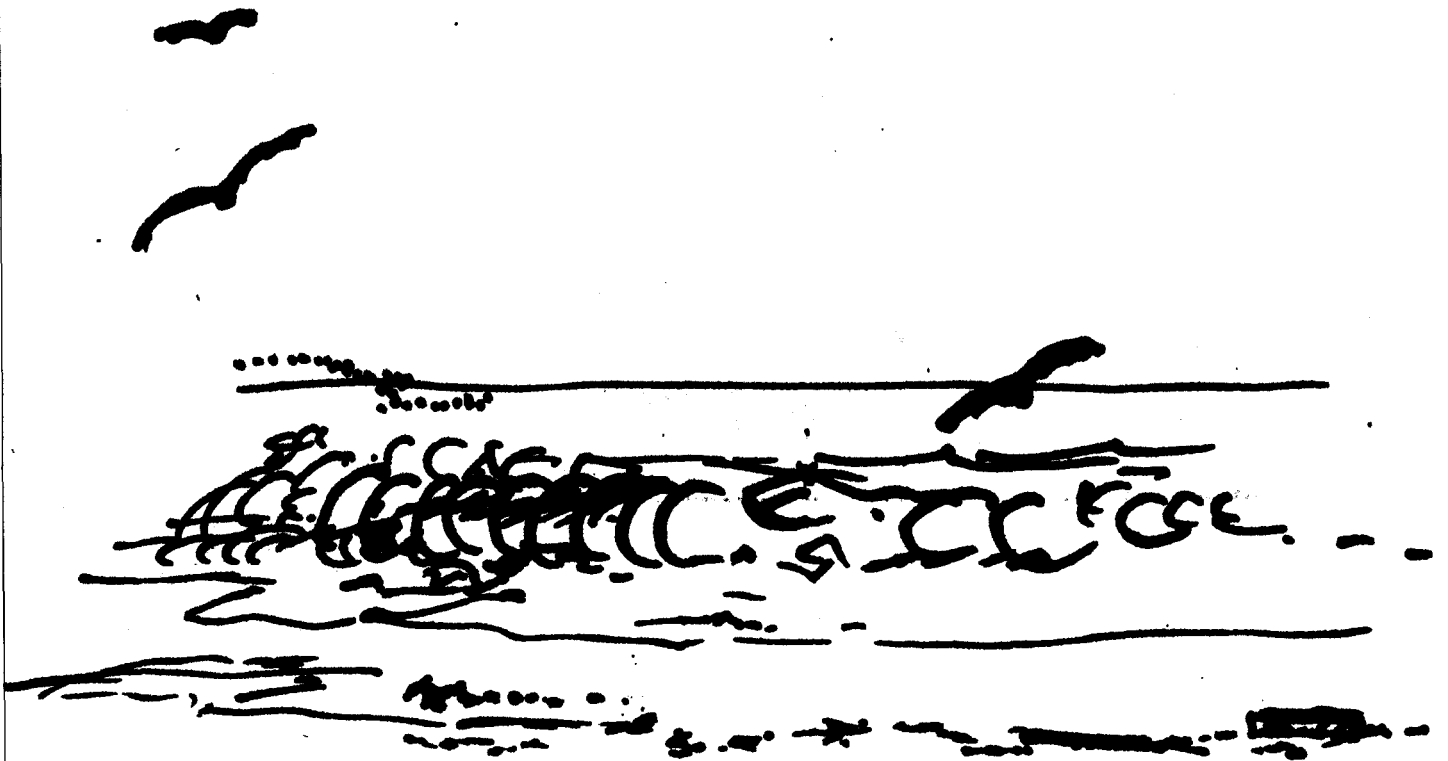

John Faldborg  
Tau Rasmussen  
Peter Lynx.

-----  
Dansk Ornitologisk Forening. Fælledvej 9 mazz. 2200 Kbh.N.  
-----

INDLEDNING:

Denne forårsrapport fra Blåvand Fuglestation, dækker perioden 1. januar - 30. juni 1976.

Stationen har i foråret været bemandedet med Jørgen Bent Thomsen fra 1/1-29/2, og med John Faldborg Andersen fra 1/3-30/6. Desuden har en hel del forskellige mennesker, som vi ikke skal komme nærmere ind på her, haft gratist-ophold på Stationen i korte eller længere perioder. Peter Lyngs og Tau Rasmussen og Sonja Svendsen, har boet fast på Stationen siden 15. maj.

Det daglige arbejde (klassisk indkøring), har som sædvanlig bestået af 3 timers morgenobservation og 1½-timers aftenobservation på Hukket. Desuden er der dagligt optalt måger og terner på Hukket 3 timer efter solopgang.

Da det kun er den anden forårsrapport der udkommer fra Blåvand, er alle arter nævnt, men det finder man jo nok ud af når man når omad til Gråspurve og sådan noget.

Denne rapport tilegnes Erik "Rex" Overlund og Fyrmester Christensen.....

Tau Rasmussen,  
Sløttetoften 14,  
2630 Tåstrup.

Peter Lyngs,  
Søllerød Park 15-12,  
2840 Holte.

John Faldborg Andersen,  
Humlevænget 29,  
4690 Haslev.

Lom sp. (*Gavia sp.*):

Fordelt månedsvis, er der iagttaget 407 i januar, 268 i februar, 2105 i marts, 4818 i april, 2878 i maj og 136 i juni måned, hvilket ialt giver 10612 ex..

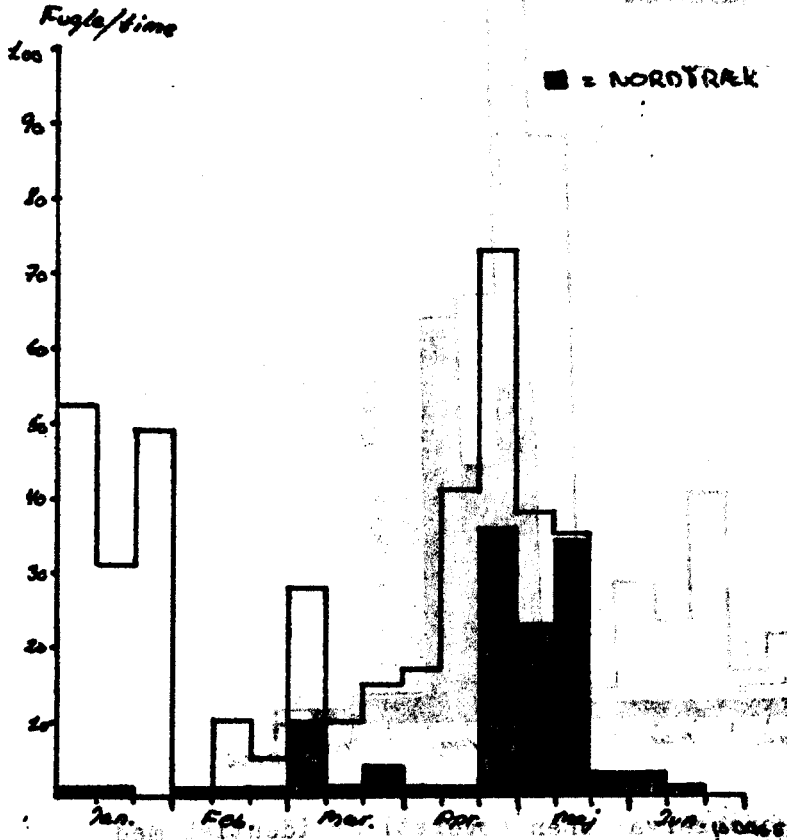

Kurve over nordtrækket og sydtrækket af Lom sp. (*Gavia sp.*) i ti-dages perioder.

Kurven viser samme billede som den fra 1973, specielt nordtrækket, der igen kulminerer ult. april - med. maj.

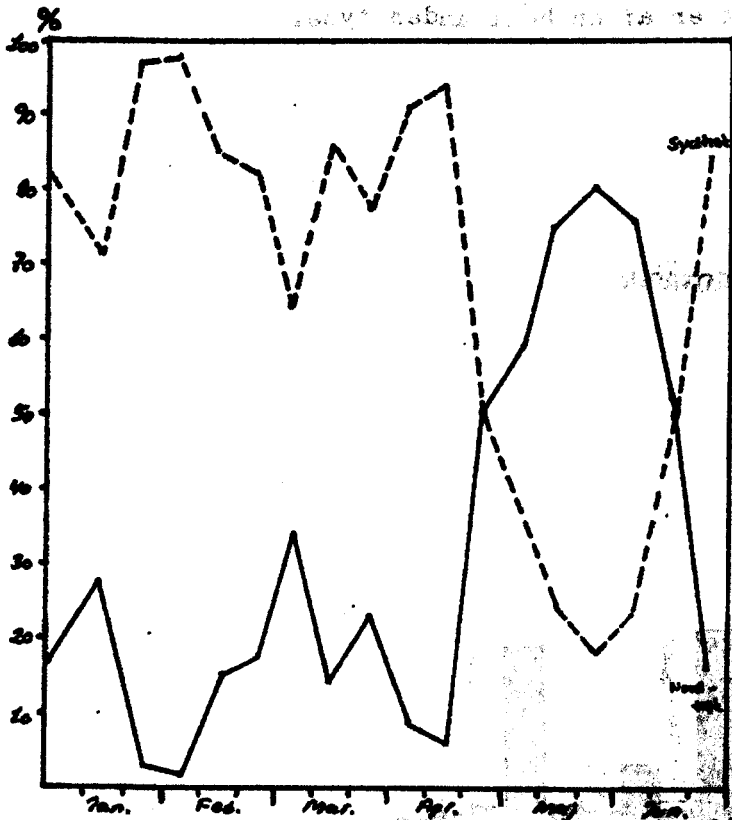

Også denne kurve, som viser nord- og sydtrækket i %, svarer bedre til 73-kurven, end til Meltøfte/Kjørboe-kurven.

Både i 1973 og i 1976, overskrider N-trækket de 50% i ult. april, mens Meltøfte/Kjørboe, angiver det til med. maj.

Tegner man kurverne for morgen- og aftenobs. hver for sig, istedet for fælles som på side 2, fås to vidt forskellige kurver.

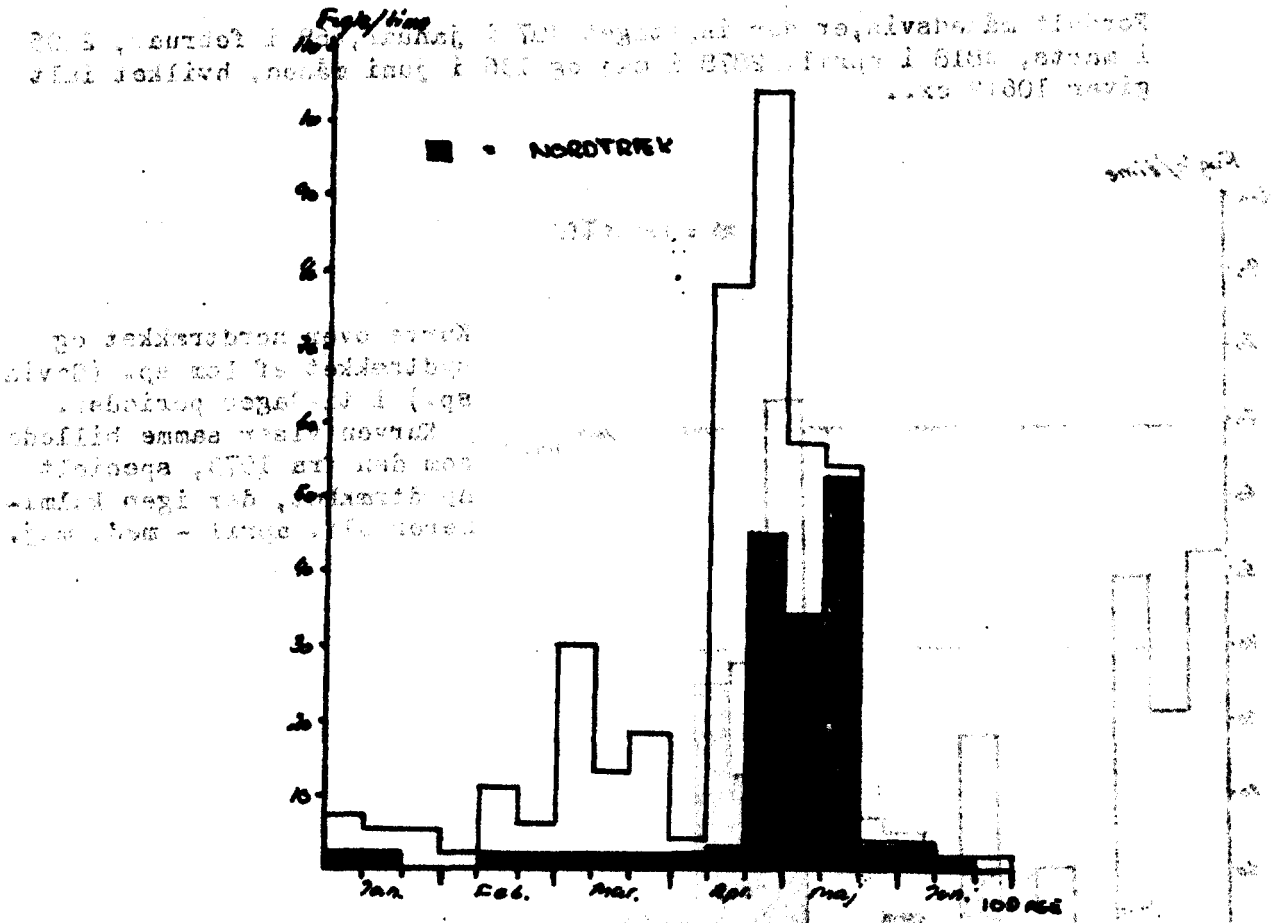

Medens kurven for morgenobservationen (øverst) er identisk med dags-kurven, er aften-kurven (nederst) så speciel, at det ku' se ud som om aftentrækket er af en helt anden type.

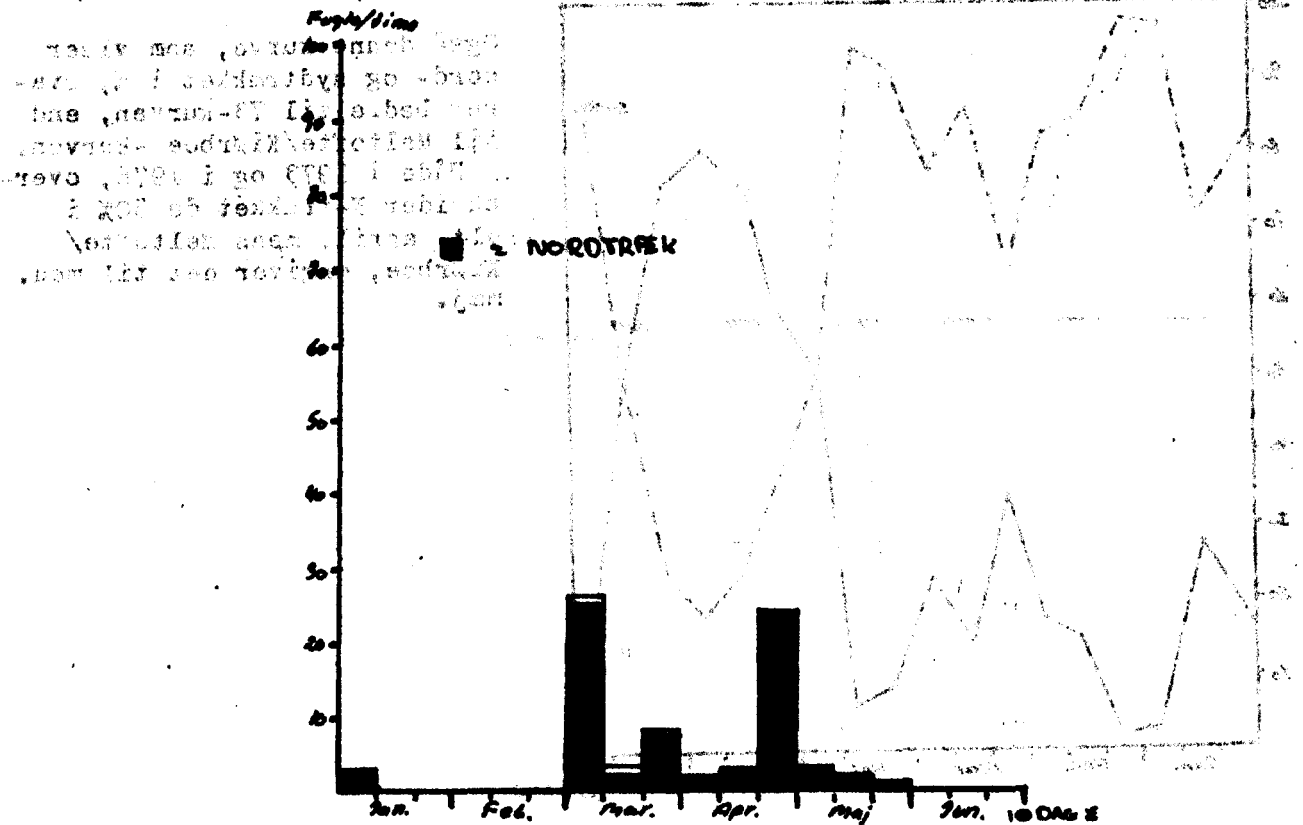

Næststående to kurver skal ses i forbindelse med kurverne på Bl. 3, og viser den procent-vise fordeling af nord- og sydtrek, på henholdsvis morgenobs. (øverst) og aftenobs. (nederst).

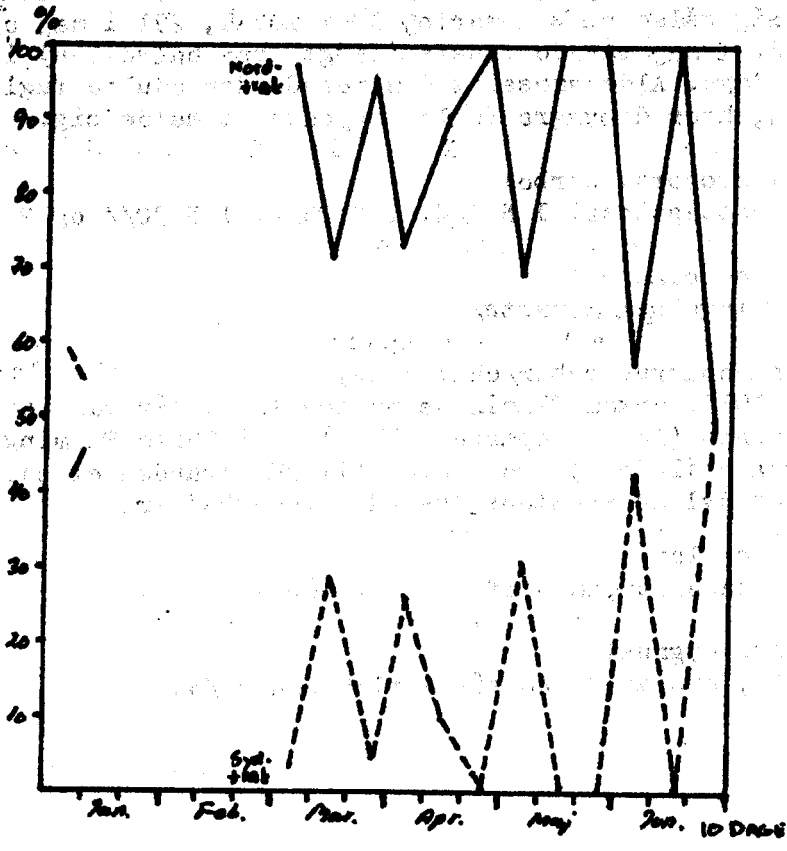
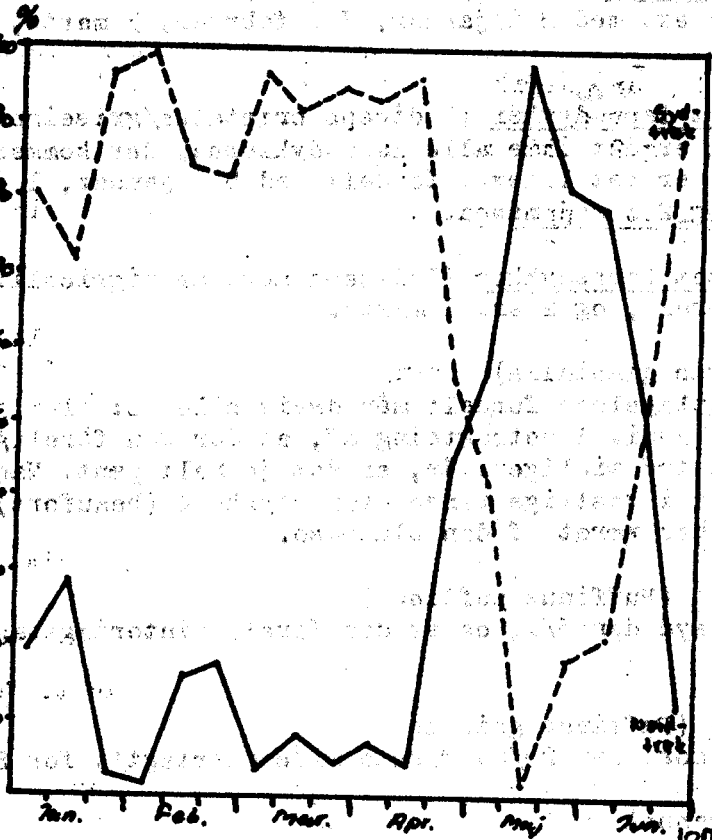

Toppet Lappedykker (Podiceps cristatus)  
Ialt ca. 36 ex. med 3 i januar, 2 februar, 16 marts, 14 april og 1 i maj måned.

Gråstrubet Lappedykker (Podiceps griseigena)  
Ialt ca. 28 ex. med 8 i januar, 7 i februar, 3 marts, 9 april og 1 i maj måned.

Toppet/Gråstrubet Lappedykker (Podiceps cristatus/griseigena)  
Selvfølgelig er det ikke alle lappedykkerne, der kommer lige godt og der er set 11 ex., fordelt med 5 i januar, 1 i februar, 3 i april og 2 i maj måned.

Nordisk/Sorthalset Lappedykker (Podiceps auritus/nigricollis)  
1 ex. i februar, og 2 ex. i marts.

Malleuk (Fulmarus glacialis)  
Ialt 33 iagttagelser fordelt månedsvis således: 11 i januar, 1 i maj og 21 i juni. I betragtning af, at der kun foreligger én juni-iagttagelse fra tidligere år, er det jo helt pent. Næsten alle fugle er set i vestlige vinde over styrke 4 (beaufort). 2 af dem fra januar har været af den blå fase.

Almindelig Skråpe (Puffinus puffinus)  
1 ex. trak syd den 5/1, og er den første vinteriagttagelse for Stationen.

Sodfarvet Skråpe (Puffinus griseus)  
1 ex. trak nord den 20/6. Første midsommeriagtt. for Stationen.

Sule (Morus bassanus)  
Første ex. iagttaget 21/3, og derefter set mere eller mindre jævnlige perioden ud. Ialt er der iagttaget 451 ex., hvilket må siges at være pent mange (I 73 iagttoges 343 ex.). Månedsvis fordeler de sig således: 4 i marts, 30 i april, 291 i maj og 126 i juni måned. I maj sås de fleste (langt over halvdelen) i de første 15-16 dage. Aldersmæssigt dominerede den adulte fugl til hen midt i maj, hvor de yngre fugle begyndte at melde sig.

Storskarv (Phalacrocorax carbo)  
Følgende iagttagelser: 1 N 3/4, 1 S 23/4, 1 N 30/4 og 2 N 23/5.

Fiskehejre (Ardea cinerea)  
Ca. 10 iagttagelser i marts/april.

Flamingo (Phoenicoparrus ruber/chilensis)  
Ligesom i 1973, ankom flamingoerne den 12/5. I år var det 1 Europæisk Flamingo (Phoenicoparrus ruber) og 5 Chile Flamingo (Phoenicoparrus chilensis), som holdt til på stranden et par dage til ære for Jyllandspostens udsendte medarbejder.

Knopsvane (Cygnus olor)  
Ca. 35 iagttagelser, hvoraf de 30 i marts.

Sangsvane (Cygnus cygnus)  
52 ex. ialt, hvoraf de 40 sås i flok den 22/3.

Grågås (Anser anser)

Ialt 106 ex. fordelt med 68 i april og 38 i maj måned.

Kortnæbbet Gås (Anser fabalis brachyrhynchus)

Ialt 41 ex. fordelt med 1 i januar, 5 i marts og 35 i april.

Mørkbuget Knortegås (Branta bernicla bernicla)

Ialt er der iagttaget 2100 ex. (største hittidige forårs-forekomst var i 1973 hvor der sås 1137 ex.) fordelt således: 17 i januar, 71 i februar, 465 i marts, 1302 i april og 245 i maj måned.

Nedenstående kurve viser den Mørkbugede Knortegås forekomst i marts-maj måned. Totalantal i 5-dages perioder. Sammenlignet med Meltoftes kurve er nordtrækket ret sparsomt i forhold til sydtrækket.

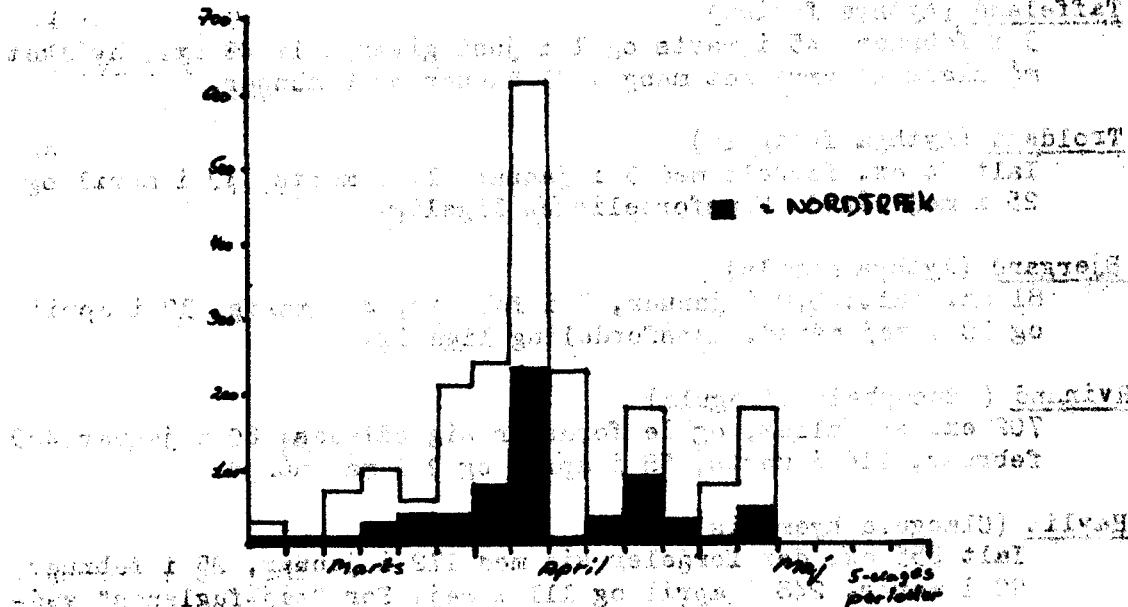

Lysbuget Knortegås (Branta bernicla hrota)

1 ex. iagttaget den 4. februar.

Gravand (Tadorna tadorna)

Ialt 564 ex. som fordeler sig med 6 i januar, 18 i februar, 50 i marts, 27 i april, 131 i maj og endelig 332 i juni måned.

Af de kønsbestemte var der en lille overvægt af hanner i sydtrækket i maj/juni, og omvendt med nordtrækket.

Gråand (Anas platyrhynchos)

199 ex. ialt: 19 i januar, 30 i februar, 68 i marts, 20 i april, 12 i maj og 44 i juni. Kønsfordelingen fifty-fifty.

Krikand (Anas crecca)

698 ex. som fordeler sig således: 1 i januar, 1 i februar, 152 i marts, 500 i april, 22 i maj og 22 i juni måned. Også her er kønsfordelingen fifty-fifty. Ligesom i 1973, sås i 1976 et kraftigt sydtræk i ult. marts- med. april.

Atlingand (*Anas querquedula*)

Eneste observation: 2 par trak syd den 19/4.

Pibeand (*Anas penelope*)

Ialt 636 ex. fordelt således: 53 i januar, 140 i februar, 277 i marts, 141 i april, 4 i maj og 21 i juni måned. Kulminationen fandt sted med. marts- pr. april. Af 577 kønsbestemte ex., var de 40 % hanner.

Spidsand (*Anas acuta*)

Ca. 25 ex., for det meste parvis. "Top" i marts måned.

Skeand (*Spatula clypeata*)

Som Finn Dalberg Petersen så genialt konkluderer, er Skeanden beskædet forekommende om foråret; knap 15 ex..

Taffeland (*Aythya ferina*)

3 i februar, 45 i marts og 1 i juni giver ialt 49 ex., hvilket må siges at være ret mange. 41 hanner og 8 hunner.

Troldand (*Aythya fuligula*)

Ialt 84 ex. fordelt med 3 i januar, 14 i marts, 42 i april og 25 i maj måned. Kønsfordelingen ligelig.

Bjergand (*Aythya marila*)

81 ex. ialt: 0,0 i januar, 7 i februar, 4 i marts, 32 i april og 38 i maj måned. Kønsfordeling ligelig.

Hvinand (*Bucephala clangula*)

702 ex. er tallet, og de fordeler sig således: 60 i januar, 459 i februar, 116 i marts, 58 i april og 9 i maj måned.

Havlit (*Clangula hyemalis*)

Ialt 655 ex. der fordeler sig med 172 i januar, 25 i februar, 99 i marts, 248 i april og 111 i maj. For "maj-fuglenes" vedkommende dog kun iagttaget til ca. 15/5. Det må siges at være lidt flere end normalt. Ud af 300 kønsbestemte Havlitter, var kønsfordelingen fifty-fifty. Kulmination i april måned.

Fløjlsand (*Melanitta fusca*)

789 ex. ialt med 30 i januar, 8 i februar, 0 i marts, 65 i april, 422 i maj og 264 i juni måned. Flere "rene" flokke på op til en 30-40 stykker sås pr. maj.

Sortand (*Melanitta nigra*)

Om Sortanden skal foruden total-kurverne ikke nævnes andet end at der i tiden 10-15. juni rastede i titusindvis af Sortander i området fra Vejers Strand-Hukket-Skallingen. Den 12. juni skønnedes 30.000 rastende fugle fra Hukket. Fuglene lå i velafgrænsede flokke på mellem 200- og 5.000 ex.. Strøkompenationsbevægelserne gjorde det umuligt at sige noget om der evt. foregik et reelt træk.

Til gengæld iagttoges et mindre kompenationstræk konstant ved at fugle bagerst i flokken letter og flyver op foran, hvor de smider sig igen.

De nøjagtig samme forhold som vist på fig. 1, gør sig gældende i større skala, når hele flokke er drevet for langt "bagud".

(Se fig. 2 og fig. 3.).

Og før vi nu flipper ud over Sortande-kurver og andet godt på de næste par sider er der så bare tilbage at nævne at der den 12/6 taltes 6.000 fugle hvoraf 82 % trak syd. Vinden var denne dag S 2-3 (beaufort). Den 13/6 taltes 19000 fugle hvoraf 91 % trak nord. Denne goddommelige dag var vinden NW 4-5 (stadig beaufort).

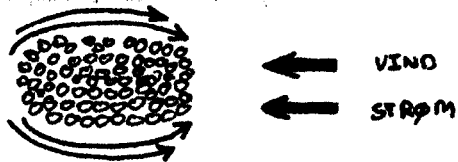

Fig. 1

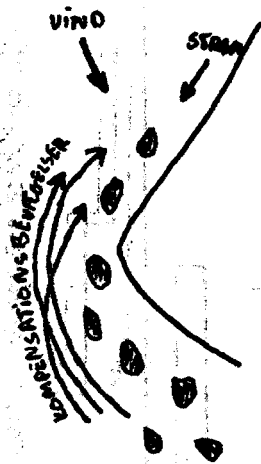
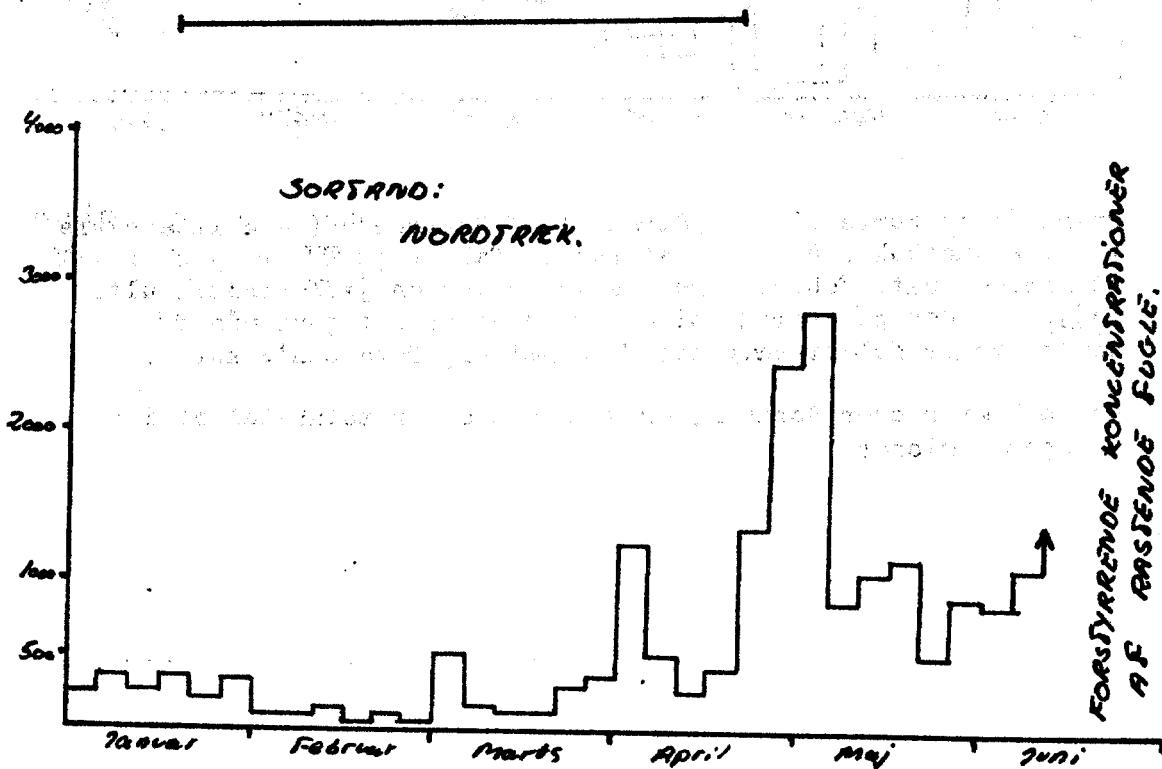

Fig. 2



Fig. 3



Sortand (Melanitta nigra) fortsat

Kommentar til kurven over nordtrækket ved Blåvand, foråret 1976 på foregående side:

Nordtrækket er ubetydeligt indtil ult. marts, hvor det stiger med max. i månedsskiftet april/maj. Derpå falder kurven igen, indtil store koncentrationer af rastende fugles strømkompen-sationsbevægelser, foranlediger et kæmpemax. i med.-ult. juni.

Det nordgående træk dominerer altså fra pr. april - med. maj.

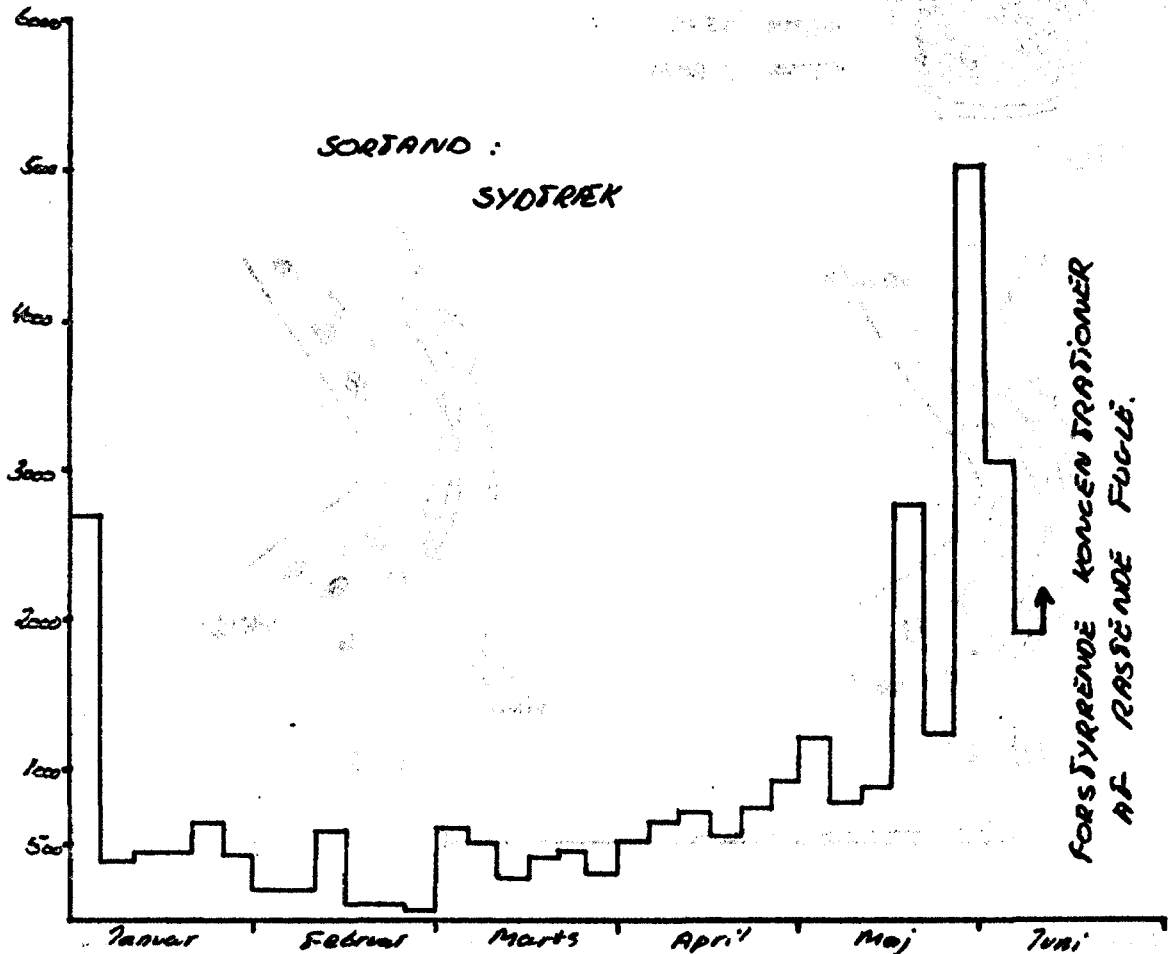

Ovenstående kurve viser sydtrækket af Sortønder (Melanitta nigra) ved Blåvandshuk. Det ses at kurven falder jævnt fra januar til et minimum ult. februar. Derfra kører kurven jævnt indtil ult. maj, hvor den pludselig stiger og kulminerer i juni måned. Dette svarer fuldstændig til Finn Dalberg Petersen's kurve.

De to kurver over Sortand, er udregnet efter total-tallet i 5-dages perioder.

### Ederfugl (Somateria mollissima)

Ialt 3046 fugle som fordeler sig med 311 i januar, 282 i februar, 1500 i marts, 237 i april, 481 i maj og endelig 235 i juni måned. Nedenstående kurve viser den %-vise fordeling mellem han ad, (stiplet linie), han juv. (prikket linie) og hun/juv. (rent sort).

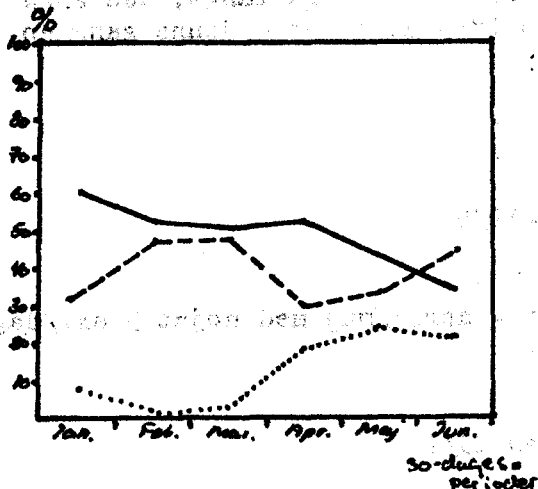

Finn Dalberg's ederfuglekurve viser to kulminationer for adulte hanner; dog angivet med spørgsmålstegn. Kurven for 1976 bekræfter dette.

Også Dalberg's lidt usikre kommentar til forårstrækket i al almindelighed bekræftes. Han skriver: "forårstrækket kulminerer sandsynligvis i marts, hvor nordtrækket er noget større end sydtrækket" (ud af de 1500 i marts -76, trak 1.115 nord).

I 1973 var trækket af juvenile hanner minimalt i marts, og steg så i april/maj - nøjagtig som det er tilfældet her.

### Stor Skallesluger (Mergus merganser)

Ialt er der iagttaget 408, hvilket må siges at være pænt. De fleste sås i januar og februar hvor der sås henholdsvis 94 og 270. I marts sås 38 og tilsidst 6 i april måned. Ud af 310 kønsbestemte var de 63% hanner.

### Toppet Skallesluger (Mergus serrator)

2.354 fugle er noteret, og de fordeler sig med 94 i januar, 93 i februar, 550 i marts, 791 i april, 614 i maj og 212 i juni måned. Kulminationen i april måned, er helt klassisk.

Nedenstående kurve viser den adulte han i % af totalantallet pr. måned.

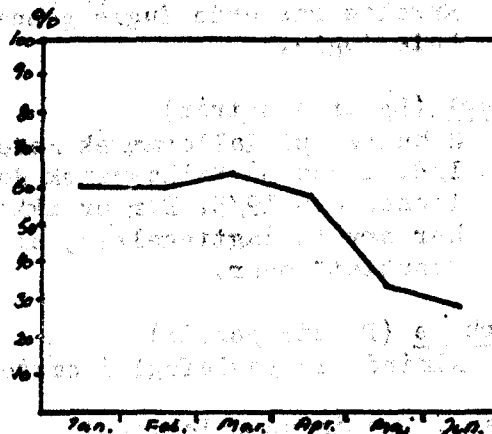

### Lille Skallesluger (Mergus albellus)

1 han trak syd d. 28/1.

Musvåge (Buteo buteo)

3 ex. trækkende i maj, ellers yderst fåtallig som rastende.

Fjeldvåge (Buteo lagopus)

1 ex. d. 17/4

Rød Glente (Milvus milvus)

1 ad. trak NE den 12/4 - den kom dog ikke så langt; den 25/4 ses den igen inde i plantagen. Den 18/5 atter en - denne gang en ny.

Hvepsvåge (Pernis apivorus)

1 N den 18/5 og 1 N den 28/5

Rørhøg (Circus aeruginosus)

4-7 hun/juv. set i perioden 3-19/5

Blå Kørhøg (Circus cyaneus)

Regelmæssigt rastende i januar - april/maj med højst 3 ex./dag. Sidste ex. iagttaget den 19/5.

Duehøg (Accipiter gentilis)

1 ex. set øst for Stationen den 23/1

Spurvehøg (Accipiter nisus)

Enkelte rastende gennem hele perioden.

Lærkefalk (Falco subbuteo)

1 ex. den 24/5 ved Kroen og 1 ex. rastende ved Stationen den 29/5.

Dværgefalk (Falco columbarius)

Ialt 7 fugle fordelt således: 1 hun den 7/2, 1 ex. den 11/3, 1 hun den 14/3, 1 hun den 17/4, 1 ex. den 27/4, 1 ex. 3/5 og 1 ex. den 6/5. Velnok normalt.

Aftenfalk (Falco vespertinus)

1 juv. han fløj forbi Stationen den 25/6, medens vi sad og spiste aftensmad ude i haven.

Tårnfalk (Falco tinnunculus)

Enkelte rastende fugle gennem hele perioden - hovedsageligt lokale fugle.

Urfugl (Lyrurus tetricus)

2 hunner på Kallesmærsk Hede den 11/3, 2 ex. ved Hvidbjerg den 1/4, 1 hun på Kallesmærsk Hede den 17/4 og 1 han nord for Stationen den 19/5. Der er ikke ledt specielt efter urfugle, og de her nævnte iagttagelser, er således fugle man tilfældigt er "snublet" over.

Agerhøne (Perdix perdix)

Almindelig ynglefugl i området.

Fasan (Phasianus colchicus)

Enkelte set på Kallesmærsk Hede i april/maj.

Trane (Grus grus)

1 adult ex. trak mod nord over Radiostationen den 5/5.

Strandskade (Haematopus ostralegus)

Enkelte strejfende i januar/februar. Fra marts daglig, og første større dag var den 24/3 med 848 N, og så er der gang i den: 122 N den 25/3, 800 N den 28/3, 269 N den 31/3, 1100 N den 1/4 og 463 N den 4/4. Herefter 50-100 ex./dag til maj/juni måned i begge retninger, dog hovedsageligt N. I juni daglig med få ex..

Vibe (Vanellus vanellus)

3 ex. i januar, og fra marts talrig og daglig med max. 100 rastende på markerne. De største træk dage var den 12/3 med 124 S, den 13/3 med 133 og den 21/3 med 340 indtrækkende fra WSW. Herefter ses enkelte (både træk og rast) til slutningen af april.

Stor Præstekrave (Charadrius hiaticula)

Enkelte trækkende, ellers 2 ynglepar på Hukket.

Strandhøjle (Pluvialis squatarola)

62 ex. iagttaget fra med. marts - ult. maj. Heraf 29 S den 22/5.

Højle (Pluvialis apricaria)

1 ex. den 29/1, ellers 37 ex. iagttaget fra med. april - ult. maj. Heraf 33 S den 12/5.

Stenvender (Arenaria interpres)

Enkelte ex. iagttaget i maj måned.

Dobbeltbekkasin (Gallinago gallinago)

1 ex. i januar, samt 6 ex. i marts.

Skovsnepe (Scolopax rusticola)

1 ex. rastende på følgende datoer: 8/1, 2/2, 24/3 og 25/3. Desuden et ex. indtrækkende på Hukket den 5/3.

Stor Regnspeve (Numenius arquata)

Pånt træk i marts med max. den 18/3 120 ex. S. Fra midten af april kun få bevægelser af lokale fugle.

Lille Regnspeve (Numenius phaeopus)

1 ex. i marts, 3 ex. i april, 7 ex. i maj og 1 ex. i juni.

Lille Kobbersnepe (Limosa lapponica)

2 ex. rastende i slutningen af januar, enkelte i februar, og første større dag var den 10/3 med 46 S. Herefter almindeligt trækkende med 10-50 ex./dag til med. maj. Fra midten af maj få iagtt. perioden ud. Største dage var 18/3 med 106 S og 21/3 med 125 S.

Svaleklire (Tringa ochropus)

1 ex. N 14/4 og 1 ex. N den 8/5.

Tinksmed (Tringa glareola)

1 ex. indtrækkende den 25/5.

Rødben (Tringa totanus)

Yderst fåtallig gennem hele perioden.

Hvidklire (Tringa nebularia)

2 ex. april, 2 ex. maj og 4 ex. i juni.

Mudderklire (Tringa hypoleucos)

Natten mellem 3. og 4. maj hørtes ca. 25 ex., ellers kun 4-5 ex. fra maj måned.

Islandsk Ryle (Calidris canutus)

Ekelte set januar-marts, resten af perioden regelmæssig, men fåtallig, med følgende større dage: 15/5 151 N, 18/5 46 S og 19/5 89 S.

Sortgrå Ryle (Calidris maritima)

5/1 1 S, 8/1 1 S, 6/2 1 R, og derefter ses den ikke før den 26/4 hvor der så til gengæld ses hele 6 ex. sydtrækkende. Derefter 1 ex. S den 4/5.

Dværgryle/Temmincksryle (Calidris minuta/temminckii)

2 ex. fra med. maj.

Almindelig Ryle (Calidris alpina)

Mange rastende i januar i forbindelse med frost-perioden, ellers almindeligt trækkende, men fåtallig gennem hele perioden. Største dag var den 18/5 hvor der trak 177 ex. S.

Sandløber (Calidris alba)

Her skal kun kort og godt omtales de rastende fugle.

Nedenstående kurve over rastende sandløbere, følger nydeligt forårskurven fra 1974 (og jan./feb. 75), omend der har været færre fugle dette forår (Lyngs in prep.). De fleste sandløbere ses i januar/februar med 50-100 ex./dag, og klassisk nok falder antallet langsomt fra slutningen af februar og ligger herefter på en 5-10 ex./dag. I modsætning til 1974, hvor der ingen rastende sås i maj måned, er der i slutningen af maj måned dette år et max. på omkring de 100 ex./dag; der er her tale om et frafald fra trækket.

Det skal også nævnes at der gentagne gange i løbet af vinteren og foråret er iagtt. sandløbere der nasser på måger (Larus sp.), der æder Máctra-muslinger (Máctra stultórum). Efter at mågerne har knust skallen og fortørret indholdet af muslingen, sidder der altid lidt tilbage, f.eks. trevler og lukkemusklen, som sandløberne så med synligt velbehag kaster sig over; de stod ligefrem og ventede, medens mågen gjorde sig færdig, og ofte kunne man se to sandløbere komme i slagsmål om resterne fra de riges bord.

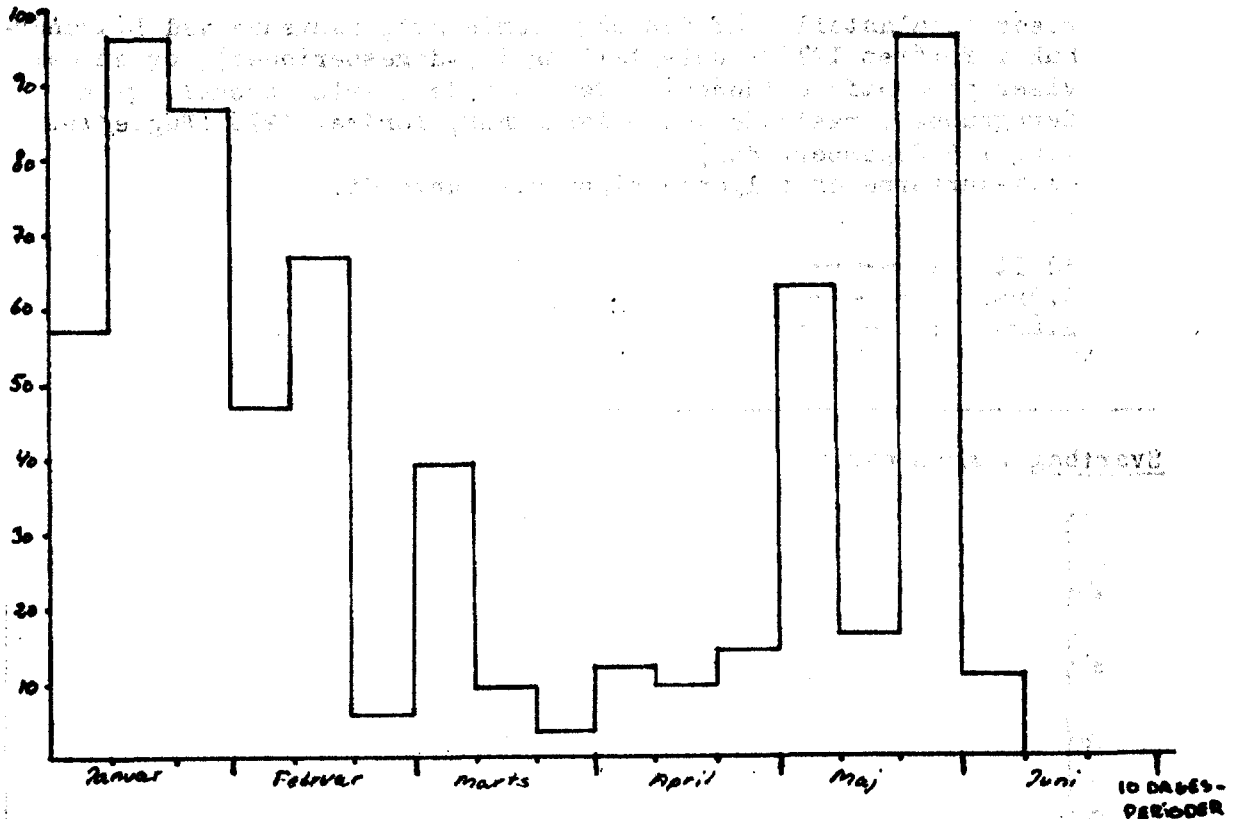

Kurve over rastende Sandløber (*Calidris alba*) ved Blåvandshuk foråret 1976. Fugle/dag i ti-dages perioder.

Klyde (*Recurvirostra avosetta*)

1 ex. N den 28/5 og den 20/6 trak 2 ex. S. En sjælden fugl herude.

Almindelig Kjøve (*Stercorarius parasiticus*)

Ialt 37 ex. som fordeler sig med 7 ex. i april, 28 ex. i maj og 2 ex. i juni. 95 % af fuglene trak i nordlig retning.

Storkjøve (*Stercorarius skua*)

Følgende iagttagelser: 1 ex. N den 29/4, 1 ex. N den 13/6 og 1 ex. S den 15/6.

INDLEDNING TIL RASTENDE MÅGER & TERNER:

I foråret 1976 er der, ligesom tidligere år, dagligt optalt rastende måger og terner på Hukket tre timer efter solopgang. Tællingerne er foretaget uanset tidevandsforholdene.

Under hver tælling bestemtes mågernes og terners art og alder. For følgende arter blev følgende aldersgrupper noteret:

Svartbøg ( <i>Larus marinus</i> )	: ad.	3.års	2.års
Sildemåge ( <i>Larus fuscus</i> )	: ad.	3.års	2.års
Sølvmåge ( <i>Larus argentatus</i> )	: ad.	3.års	2.års
Stormmåge ( <i>Larus canus</i> )	: ad.	-	2.års
Hættemåge ( <i>Larus ridibundus</i> )	: ad.	-	2.års

For hver af de fem arter er der sammenstillet to kurver, en der

viser totalantallet af den pågældende art, rastende ved Blåvandshuk i foråret 1976 (Fugle/tælling i 5-dagesperioder), og en der viser procentforholdene for den pågældene arts forskellige aldersgrupper, rastende ved Blåvandshuk, foråret 1976 (Fugle/tælling i 5-dagesperioder).

I %-kurverne er følgende signaturer anvendt:

Adult : —————  
 3.års : .....  
 2.års : - - - - -

**Svartbag (Larus marinus)**

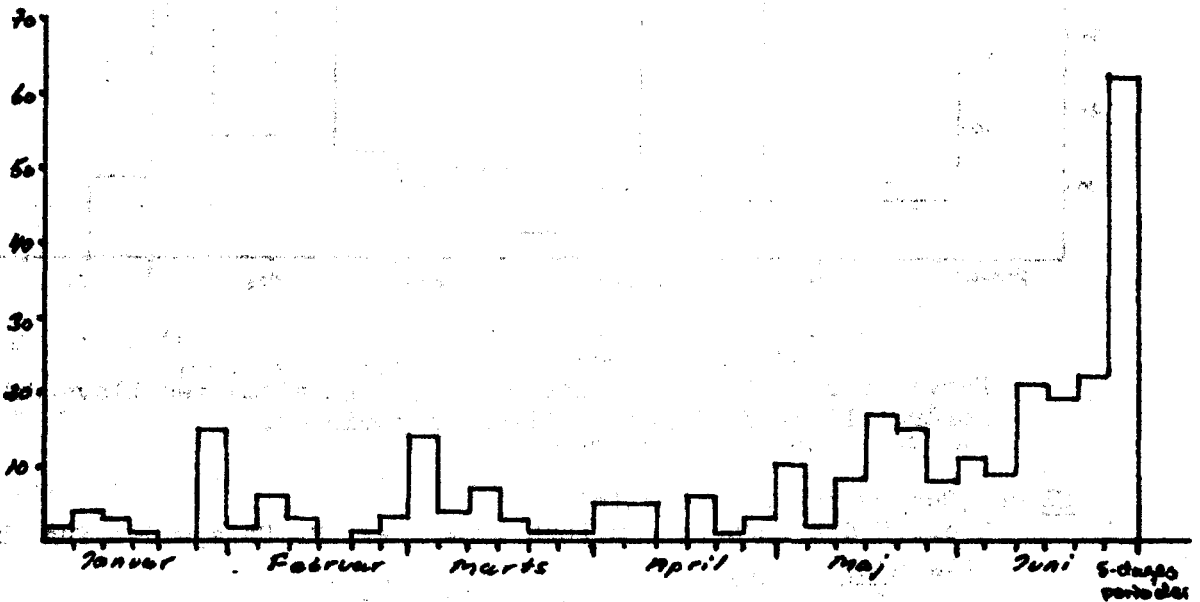

Kurve over totalantallet af rastende Svartbag (Larus marinus) ved Blåvandshuk, foråret 1976. Fugl/tælling i 5-dages perioder.

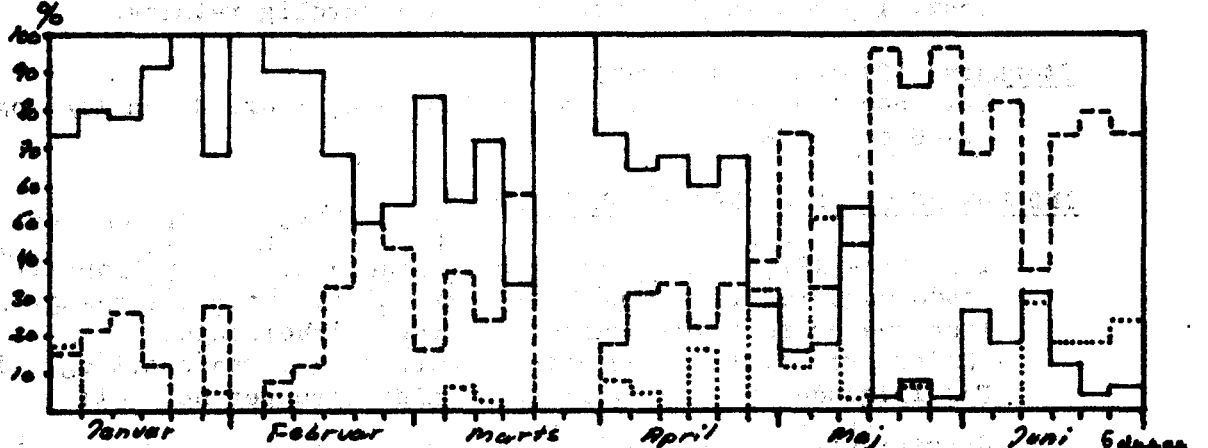

Kurve over procentforholdene mellem de forskellige aldersgrupper af Svartbag (Larus marinus) rastende ved Blåvandshuk, foråret 1976. Fugl/tælling i 5-dages perioder. Ang. Signaturer - se indledningen til måger.

Svartbag (Larus marinus) fortsat

Kurven kører jævnt det meste af perioden med omkring 10 ex./tælling indtil med. maj, hvor kurven "skruer" sig op, og ender med en kulmination på ca. 67 ex./ tælling ultimo juni.

Kurven over procentforholdende er mildest talt smækhamrende forvirrende, men med en vis fantasi, skulle man nok kun drive ud af den, at de adulte fugle dominerer til med. maj (selv om den 2.års fugl, flere gange overskrider de 50% inden), hvorefter den 2.års fugl dominerer perioden ud. De 3.års fugle ligger, med enkelte opsving, på et nogenlunde ens plan hele perioden ud.

Svartbagen (Larus marinus) i relation til opskyllet:

Svartbagen er en stor sløv pæde, og der skal dødens mange søstjerner til, før den begynder at se rødt. I selskab med Sølvmåger (Larus argentatus) opholder den sig normalt i udkanten af de koncentrerede flokke. Den fisker også lidt indimellem, men ikke så konstant som Sølvmågen. Krabber og fladfisk, samt en del søstjerner ser ud til at være dens foretrukne menu.

Sildemåge (Larus fuscus)

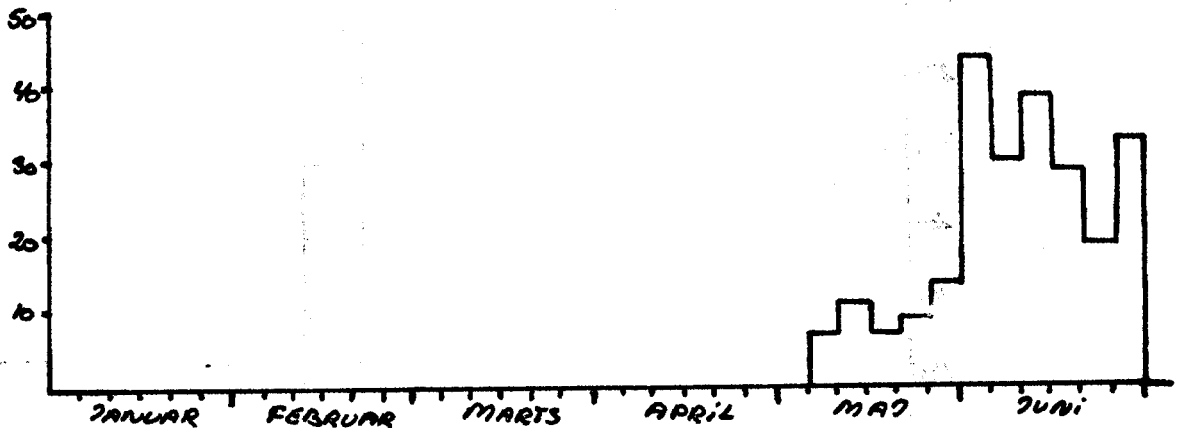

Kurve over totalantallet af rastende Sildemåge (Larus fuscus) ved Blåvandshuk, foråret 1976. Fugl/tælling i 5-dages perioder

Kurve over procentforholdende mellem de forskellige aldersgrupper af Sildemåge (Larus fuscus) rastende ved Blåvandshuk, foråret 1976. Fugl/tælling i 5-dages perioder. Ang. signaturer - se indledningen til måger.

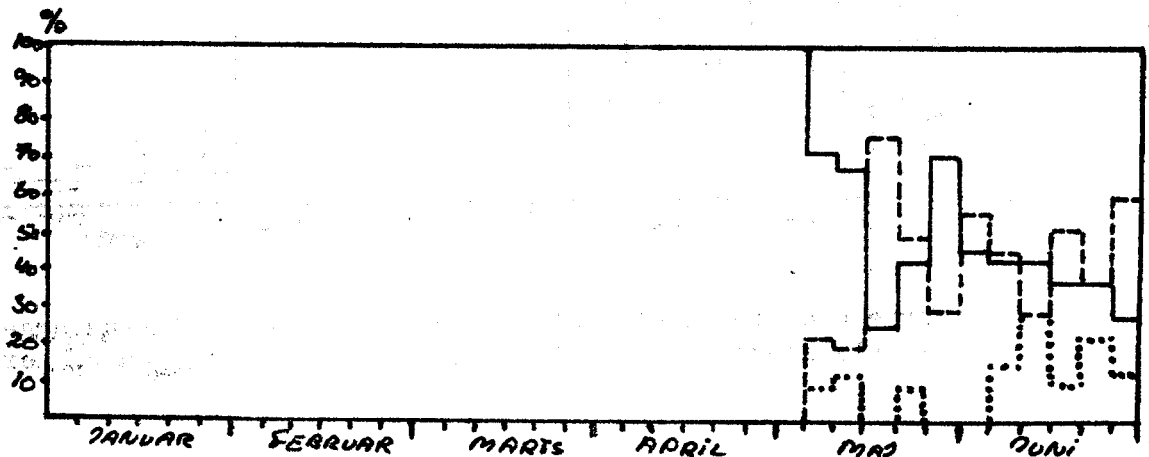

**Sildemåge (*Larus fuscus*) fortsat**

De første trækkende Sildemåger ses midt i marts, og derefter ses den regelmæssigt trækkende, indtil de første rastende fugle ses i begyndelsen af maj måned. Kurven ligger hele maj på omkring de 10 ex./tælling, hvorefter den svinger sig op til et max. på 44 ex./tælling først i måneden juni. Resten af juni nogenlunde ens.

Af kurven over procentforholdene, kan der ikke rigtig udledes noget, andet end at adulte og 2.års fugle tydeligvis ligger næsten fifty-fifty i maj og juni.

**Sølvmåge (*Larus argentatus*)**

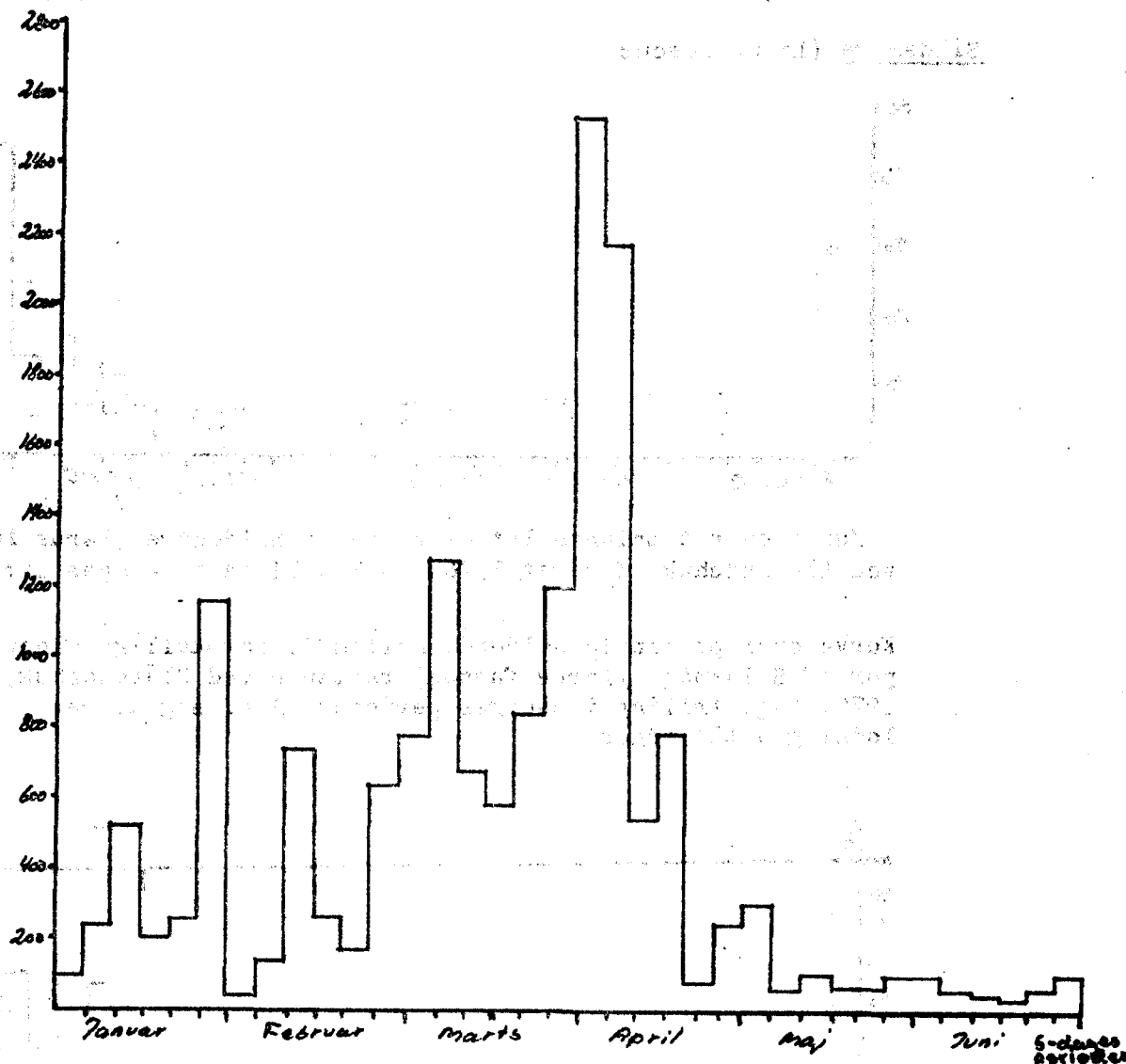

Kurve over totalantallet af rastende Sølvmåge (*Larus argentatus*) ved Blåvandshuk, foråret 1976. Fugl/tælling i 5-dages perioder.

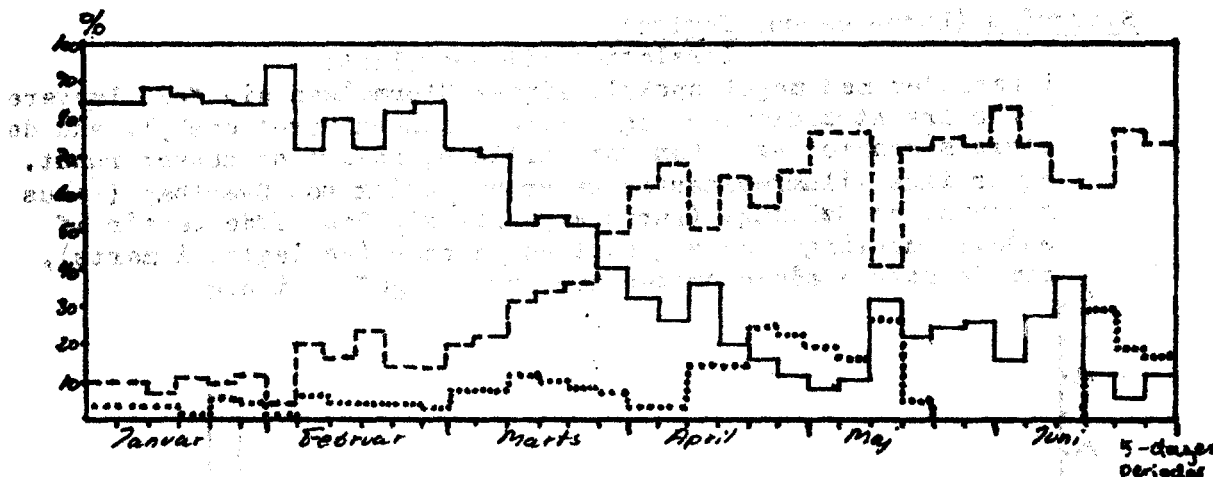

Kurve over procentforholdene mellem de forskellige aldersgrupper af Sølvmåge (*Larus argentatus*) rastende ved Blåvandshuk, foråret 1976. Fugl/tælling i 5-dages perioder. Ang. signaturer - se indledningen til måger.

#### Sølvmåge (*Larus argentatus*)

Sølvmågens totalantal/tælling (se forgående side), afhænger meget af opskyllets mængde. "Toppene" omkring 1/2, 1/3 og 1-5/4, må derfor ses i relation til dette, selvom sidstnævnte "top", dog nok også samtidig er en reel "top". Dette sidste max. er på omkring 2600 ex./tælling.

Ser man på adult procentkurven, ses en jævnt faldende kurve, som skærer nydeligt med 2.års procentkurven i nøjagtig samme periode som den gjorde i 1973. De 3.års fugles procentkurve kører jævnt med få procent af totalantallet halvåret igennem.

I relation til opskyllet:

I perioder med meget opskyl, opholder Sølvmågen sig i meget koncentrerede flokke og tæt sammen. Sølvmågernes føde består af søstjerner (*Asterias rubens*) for den overvejende del, og selv i perioder med mange opskyllede søstjerner, kommer de let op at slås om "stjernerne". Det er især mellem den adulte og den 2.års fugl der opstår uoverensstemmelser. Sølvmågen fisker også meget tit og udpræget over opskyl på vej ind.

#### Stormmåge (*Larus canus*)

Kurverne findes på næste side.!

Stormmågen er en meget vanskelig art, at have med at gøre; totalantallet/tælling kan fra dag til dag veksle fra få, til over 100 ex.. At antallet på totalkurven veksler så meget, må så ses i relation til ovenstående. Selv om kurven over totalantallet veksler meget, går det tilsyneladende ikke ud over procentkurven, hvor ad. procentkurven meget tydeligt holder sig omkring de 90% til med./ult. april, hvilket man også skulle formode. 2.års procentkurven skærer adult procentkurven omkring 10-15/5, hvorefter de 2.års fugle dominerer halvåret ud. De resterende adulte Stormmåger, må formodes at være ikke-ynglende eller 3.års fugle, eller som det tredje - fugle der har været på yngleplads.

Stormmåge (Larus canus) fortsat

I relation til opskyllet:

I perioder med meget opskyl, finder Stormmågen sin føde længere borte fra strandkanten, og i mindre koncentreret opskyl, end de store mågearter gør. Den går stille og roligt og nusser rundt, og er ikke tilnærmelsesvis så grovmetodisk som Svartbag (*Larus marinus*) og Sølvmåge (*Larus argentatus*). Dens føde består af smådyr, muslinger og sjældent søstjerner (en iagtt. i marts), som de større måger næsten udelukkende guffer i sig

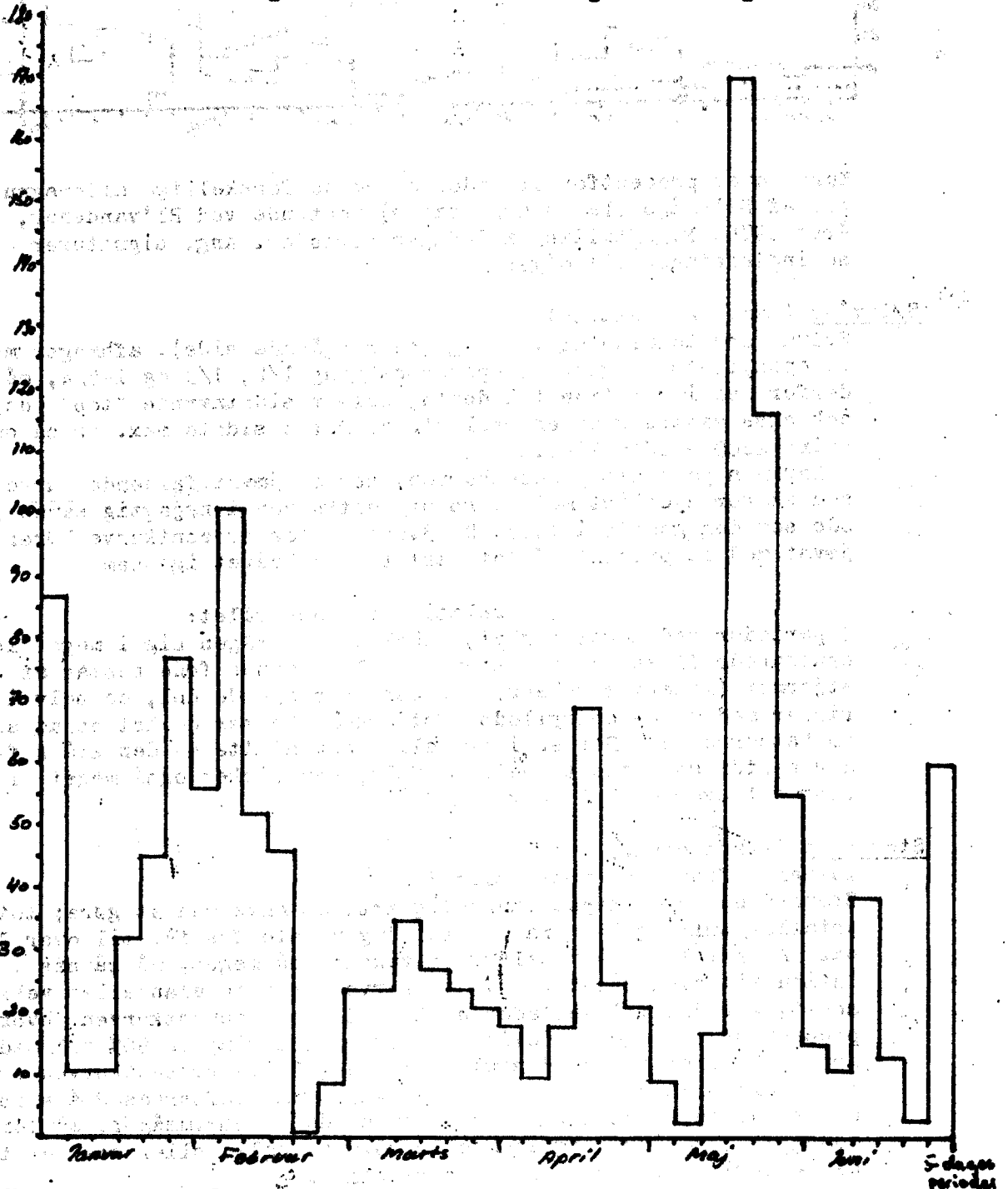

Kurve over totalantallet af rastende Stormmåge (*Larus canus*) ved Blåvandshuk, foråret 1976. Fugl/tælling i 5-dages perioder.

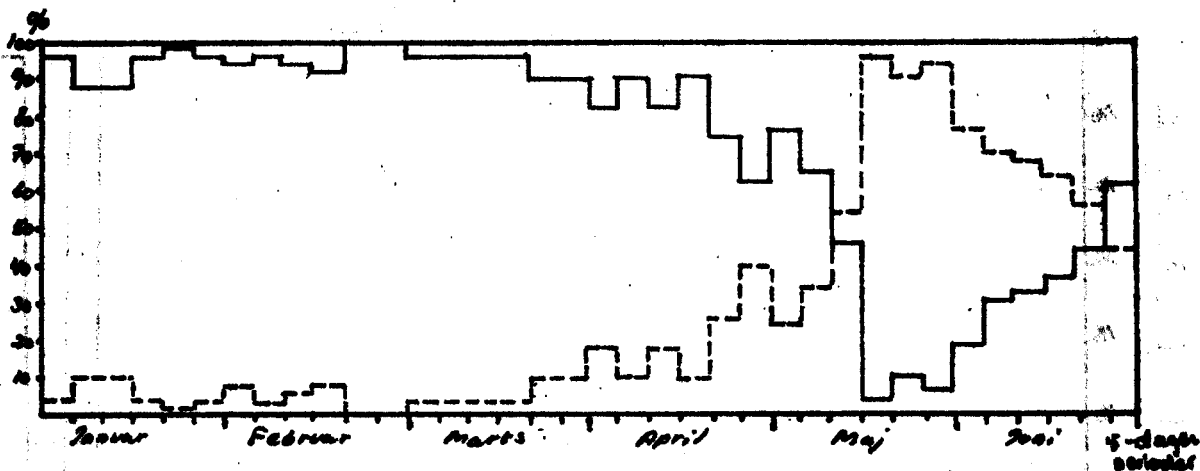

Kurve over procentforholdene mellem de to aldersgrupper af Stormmåge (*Larus canus*) rastende ved Blåvandshuk, foråret 1976. Fugl/tælling i 5-dages perioder. Ang. signaturer - se indledningen til måger.

Hættemåge (*Larus ridibundus*)

Kurverne findes på næste side.!

De første rastende Hættemåger ses ult. marts, og klassisk nok, består det første max. af adulte fugle, medens de 2.års fugle først kommer senere. Årets max. falder i de sidste dage af juni med næsten 180 ex./tælling, og her ser man på procentkurven er det igen den adulte fugl der dominerer. Dette sidste max. af adulte fugle, må formodes at være fugle på tilbagetræk fra ynglepladserne. Den første 1.års fugl sås den 28/6.

I februar/marts sås desuden et ret pænt træk af Hættemåger, men da det gik i begge retninger, er der ikke forsøgt noget her.

I relation til opskyllet:

Hættemågen holder sig ligesom Stormmågen (*Larus canus*), væk fra de større mågearter, og sædvanligvis i store (spredte) flokke. Stormmågen går også i spredte flokke, men ikke nær så spredt som det er tilfældet hos Hættemågen.

Nå, procentkurven kunne godt være på denne side!!!!

Kurve over procentforholdene mellem de to aldersgrupper af Hættemåge (*Larus ridibundus*) rastende ved Blåvandshuk, foråret 1976. Ang. signaturer - se indledningen til måger.

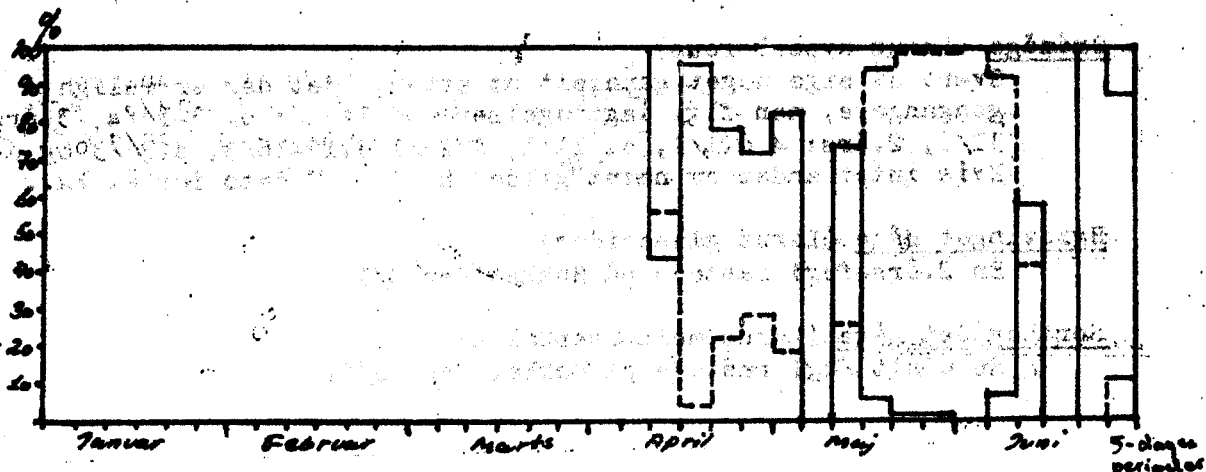

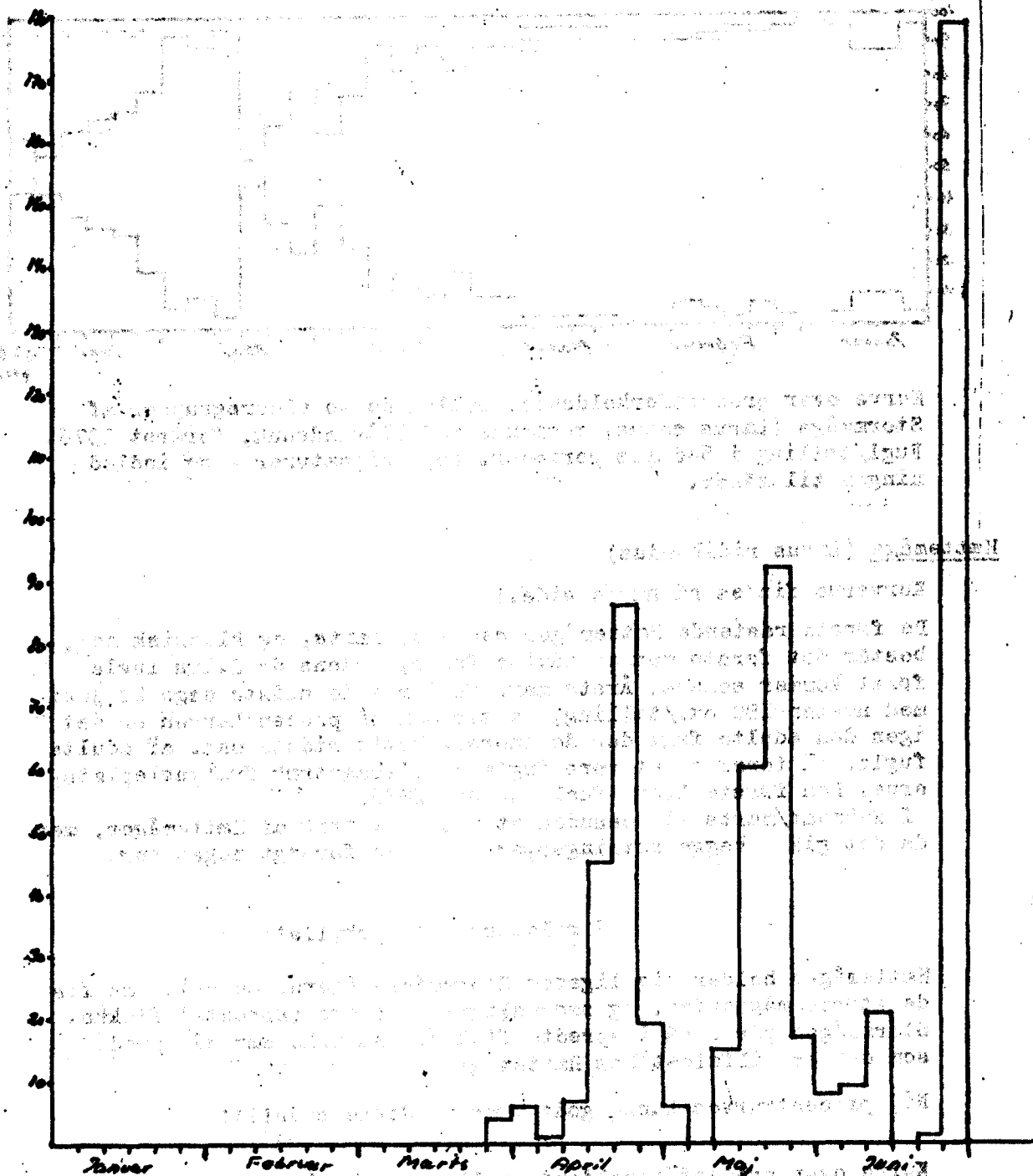

Kurve over totalantallet af rastende Hættemåge (*Larus ridibundus*) ved Blåvandshuk, foråret 1976. Fugl/tælling i 5-dagesperioder.

**Gråmåge (*Larus hyperboreus*)**

Svært at sige noget generelt om arten, idet der er mulighed for gengangere, men flg. iagttagelser: Adult 1/1 og 3-14/4, 3.års : 31/3, 2.års: 4 d.1/1, d. 11/1, d.28/1, d.12-16/3, d.28/3 og d.1-4/5. Hvis intet andet er nævnt gælder hver dato for ét ex..

**Hvidvinget Måge (*Larus glaucooides*)**

En 2.års-fugl rastede på Hukket den 4/1.

**Sørthovedet Måge (*Larus melanocephalus*)**

En adult fugl rastede på Hukket den 28/6.

Dvergmåge (Larus minutus)

Følgende iagttagelser:

Januar: 6 ad., 3 2.års

Februar: Kun iagttagelser

Marts: 2 ad., 1 2.års

April: 7 ad., 2 2.års

Maj: 4 ad., 19 2.års

Juni: 1 ad., 1 2.års, hvilket ialt giver 46 ex.. Alle fuglene er set trækkende, hvoraf 100% af de adulte trak syd, og 68% af de 2.års trak syd.

Ride (Rissa tridactyla)

Følgende iagttagelser:

Januar: 236 ex. (90% ad.)

Februar: 5 ex. (60% ad.)

Marts: 26 ex. (73% ad.)

April: 11 ex. (45% ad.)

Maj: 47 ex. (83% ad.)

Juni: 463 ex. (61% ad.). De første rastende fugle sås i maj, og de i de forgående måneder iagttagne fugle, drejer sig altså så udelukkende om trækkende individer. Naturligvis er der enorme muligheder for gengangere (især for juni måneds vedkommende) og de ca. 800 iagttagne fugle må derfor siges at være deprimerende. Fuglene fra årets første fire måneder er næsten udelukkende set under vestenstorme.

Sortterne (Chlidonias niger)

Kun 4 ex. iagttaget; den første d. 7/5 og den sidste d. 19/5.

Fjordterne (Sterna hirundo)

Første ex. iagttaget den 15/4. Max. på rastende fugle i maj måned, men ingen større tal. Derefter kun få rastende, og i juni måned flere 2.års fugle.

Havterne (Sterna paradisaea)

Første ex. iagttaget den 6/4. Max. på rastende fugle i begyndelsen af maj, men ingen større tal. I juni kun få fugle.

Dvergterne (Sterna albifrons)

Første ex. iagttaget den 25/4. I maj/juni næsten dagligt rastende med 1-12 ex..

Splitterne (Sterna sandvicensis)

Første ex. iagttaget den 25/3. I april måned et pønt nordrettet træk (især på aftenobs.). Max. på rastende fugle ult. april med nogle dage på over 250 ex. Fra ned. maj kun få rastende.

Alk (Alca torda)

Ialt 7 sikre fordelt med 2 januar, 1 marts, 3 maj og 1 i juni.

Lomvie (Uria aalge)

Ingen bestemte.

Alkefugl sp. (Alcidae sp.)

27 ex. fordelt månedsvis således: Januar 4, Marts 1, April 12 og maj måned 10 ex..

Søskonge (*Plotus alle*)

1 ex. trak syd den 4/1, lex. fundet oliedrøbt den 8/1 og et ex. fundet oliedrøbt den 18/1 - sidstnevnte var isvrigt en juv. han.

Lunde (*Fratercula arctica*)

Et muligt ex. trak i nordlig retning den 22/4.

Huldue (*Columba oenas*)

4-5 ex. trækkende i marts/april. Siden med. april holdt 1-2 par til i området, og i juni måned blev en rede med eg fundet i en bunkers nord for Stationen. Pålidelige rygter fra juli siger dog at en eller anden galning har tilstoppet hullet med tomme elefant-bajer-flasker, og at fuglene har forladt stedet. (Hjælp)

Ringdue (*Columba palumbus*)

Kun ganske få trækkende med "max." primo april.

Tyrkerdue (*Streptopelia decaocto*)

Op til 35 rastende afstikkere fra byen. Kun 4 trækkende i april/maj.

Gøg (*Cuculus canorus*)

Første ex. iagttaget den 3/5, og i de følgende dage sås op til 10 ex. i området. Derefter ses kun de lokale næssere.

Skovhornugle (*Asio otus*)

1 ex. rastede ved Stationen den 6/5. Arten yngler muligvis i Blåvand By.

Nosehornugle (*Asio flammeus*)

Følgende iagttagelser: 1 ex. rst. d. 9/1, 1 ex. indtr. 4/4 og 14/4, 1 ex. rst. 19-24-27/5, hvilket skulle give 6 iagttagelser.

Nattravn (*Caprimulgus europaeus*)

1 ex. (en han) iagttaget i hegnene-bag St. den 19/5.

Mursejler (*Apus apus*)

Første ex. iagttaget den 17/5. Følgende større trækdage er konstateret: 18/5 40 N, 27/5 75 SE på aftenobs., og 40 W ved Kroen, 30/5 20 indtr. og 9/6 40 S. Desuden lidt spredt indtræk ult. maj/pr. juni. Sidst i juni rastede 30-50 ex./dag.

Hørfugl (*Upupa epops*)

1 ex. iagttaget bag Radiostationen den 3/5.

Hedelærke (*Lullula arborea*)

Kun to iagttagelser, nemlig en på hver af datoerne 6/4 og 11/4.

Sanglærke (*Alauda arvensis*)

Lidt kuldetræk i jan./feb., men ingen større tal. I marts/april nogle pæne træktalet, men i alle mulige (og umulige) retninger.

Bjerglærke (Eremophila alpestris)

Følgende iagttagelser:

Januar: 10 ex.

Februar: 2 ex., og det var alt; overhovedet ingen iagttagelser fra marts/april.

Landsvale (Hirundo rustica)

Første ex. iagttaget den 25/4. Fra pr. maj daglig, men ingen trækbevægelser.

Bysvale (Delichon urbica)

Første ex. iagttaget den 8/5, derefter fåtalligt gennetræk. I midt juni byggede et par rede over bagdøren.

Digesvale (Riparia riparia)

Første ex. iagttaget den 15/5, og så er den skid vist slået.

Ravn (Corvus corax)

1 ex. iagttaget ved Hø den 12/4.

Sortkrage (Corvus corone corone)

I januar-maj, næsten dagligt rastende med 6-8 ex..

Gråkrage (Corvus corone cornix)

I januar-maj, næsten dagligt rastende med 5-6 ex. i området. I marts/april sås lidt nordtræk og indtræk, men ikke i større mængder.

Råge (Corvus frugilegus)

Til ult. april, sås flere strejffere i området.

Allike (Corvus monedula)

En hel del af disse kræ, har været ude at vende over Hukket, og gudhjælpemig om der ikke har været flokke på op til 60-70 ex..

Husskade (Pica pica)

Ipar har holdt til nord for Stationen det meste af halvåret.

Musvit (Parus major)

Enkelte strejffere set i marts måned.

Blåmejse (Parus caeruleus)

Enkelte strejffere set i marts/april.

Topmejse (Parus cristatus)

Sidst i juni sås en lille flok afstikkere fra byen - sandsynligvis juvenile fugle.

Gærdesmutte (Troglodytes troglodytes)

Set fåtalligt i januar-april. Ingen tegn på influx.

Misteldrossel (Turdus viscivorus)

De første ses pr. marts, og arten "topper" midt i måneden med op til 20 ex. rastende. De sidste ex. ses i forbindelse med det store drossel-influx pr. maj.

**Sjagger (Turdus pilaris)**

I januar/februar enkelte rastende, og så ses den ikke før pr. maj i pænt tal. Den 3/4 maj ses næsten 1500 rastende øst for Øksby, medens forholdsvis få, under drossel-influxet, sås ude ved Stationen. Derefter ses enkelte fugle perioden ud.

**Sangdrossel (Turdus philomelos)**

De første tegn på influx konstateres i marts/april, men kun få store dage, og ikke med over 100 ex./dag. De største dage i foråret faldt i de første dage af maj måned ca. 700 ex./dag. Derefter kun få fugle iagttaget.

**Vindrossel (Turdus iliacus)**

I januar/februar enkelte omstrejfende småflokke, og derefter ses den først i maj i forbindelse med drossel-influxet, hvor den største dag var den 3/5 med 75 ex..

**Ringdrossel (Turdus torquatus)**

Har været virkelig pænt repræsenteret i dette forår. Det første ex. blev iagttaget den 31/3 og den sidste den 5/5. I dagsrapporterne er noteret 1 ex. i marts, 14 ex. i april og endelig 51 ex. i maj måned. Største dag var den 4/5 med 35-40 ex. Af de 66 iagttagne fugle blev 26 kønsbestemt og kønsfordelingen var 50%.

**Solsort (Turdus merula)**

Få ex. i januar/februar. I marts/april flere større dage med op til 150-200 ex./dag, derefter kun få ex..

**Stenpikker (Oenanthe oenanthe)**

Første ex. iagttaget den 3/4, derefter 10-15 ex./dag måneden ud. Primo maj max. med 70-125 ex./dag, og derefter er antallet nede på 10-25 ex./dag. I slutningen af maj og i juni kun de lokale ynglefugle. Hannen var overfor hunnen langt i overtal indtil omkring den 6/5, hvor kønsfordelingen næsten blev ligelig.

**Sortstrubet Bynkefugl (Saxicola torquata)**

Den første iagttoges den 2/3, og ses derefter jævnlige (1 par) til medio maj, hvorefter parret er gået under jorden.

**Bynkefugl (Saxicola rubetra)**

Første ex. iagttaget den 4/5. Derefter 10-20 ex./dag til ult. maj, hvorefter kun de lokale fugle ses.

**Rødstjert (Phoenicurus phoenicurus)**

Første ex. iagttaget den 3/5, derefter næsten dagligt iagttaget til primo juni, men ikke med over 10 ex./dag.

**Husrødstjert (Phoenicurus ochruros)**

Pænt gennemtræk i perioden 18/3 - 24/5. I dagsrapporterne er noteret 45 ex. fordelt med 7 ex. marts, 24 ex. april og 14 ex. i maj. Af disse blev 32 kønsbestemt - deraf 69% hunfarvede fugle.

**Nattergal (Luscinia luscinia)**

1 ex. iagttaget i hegnene bag Stationen den 17/5. Sjælden gæst herude.

Blåhals (*Luscinia svecica svecica*)

I dagene 19-24/5 blev 4 ex. iagttaget, heraf 1 hun.

Rødhals (*Erithacus rubecula*)

Sidst i marts iagttages de første, og april måned ud ligger antallet på 5-10 ex./dag. Årets "max." faldt i de første dage af maj måned med 20-30 ex./dag. Det var alt!!!

Gulbug (*Hippolais icterina*)

Første ex. iagttaget den 19/5. Derefter 6-7 ex./dag måneden ud.

Munk (*Sylvia atricapilla*)

Første ex. iagttaget den 12/4, men ikke daglig før pr. maj, hvor hele 1-4 ex./dag ses. 4-5 ex./dag med. maj. Suk!

Havesanger (*Sylvia borin*)

Første ex. iagttaget den 18/5, derefter max. 10-15 ex./dag måneden ud.

Tornsanger (*Sylvia communis*)

Første ex. iagttaget den 13/5, derefter max. 15-25 ex./dag måneden ud. I juni kun de lokale.

Gørdesanger (*Sylvia curruca*)

Første ex. iagttaget den 3/5, derefter max. 5-10 ex./dag måneden ud.

Løvsanger (*Phylloscopus trochilus*)

Første ex. iagttaget den 25/4, derefter daglig til ultimo maj. Max. primo maj med 30-40 ex./dag.

Gransanger (*Phylloscopus collybita*)

Første ex. iagttaget den 2/4, derefter fåtalligt gennemtræk i april/maj måned.

Skovsanger (*Phylloscopus sibilatrix*)

1 ex. den 9/5 og et ex. den 28/5.

Fuglekonge (*Regulus regulus*)

Fåtallig i årets første måneder. Det første influx faldt primo april med 25-30 ex./dag. Derefter kun få dage med over 10 ex./dag, indtil primo maj hvor 20 ex./dag sås. Derefter få, eller ingen fugle i området.

Grå Fluesnapper (*Muscicapa striata*)

Første ex. iagttaget den 18/5, og derefter sås måneden ud 1-5 ex./dag i området. Derefter nul fugle.

Broget Fluesnapper (*Muscicapa hypoleuca*)

Første ex. iagttaget den 3/5 og derefter sås ikke over 10 ex./dag måneden ud. I juni enkelte.

Jernspurv (*Prunella modularis*)

I årets første måneder sås enkelte rastende fugle. I marts/april sås maksimalt 10-15 ex./dag både trækkende og rastende. I maj/juni få.

Engpiber (*Anthus pratensis*)

I januar/februar sås lidt sydgående kuldetræk, men det nåede aldrig større dimensioner. Fåtaligt rastende i marts og derefter almindelig både som rastende og trækkende i april. Fåtaligt trækkende pr. maj.

Skovpiber (*Anthus trivialis*)

Første ex. iagttaget den 12/4, og derefter svagt repræsenteret nordtræk i april/maj.

Skærpiber (*Anthus spinoletta*)

4 ex. i marts og 1 ex. i april måned.

Hvid Vipstjert (*Motacilla alba*)

Første ex. iagttaget den 23/3. Derefter ses indtil ult. april 5-6 ex./dag. Derefter kun lokale fugle.

Bjergvipstjert (*Motacilla cinerea*)

I perioden 14/4 - 22/4 er der 3 træktagtelser.

Gul Vipstjert (*Motacilla flava*)

Første ex. iagttaget den 3/5. Arten ses derefter fåtaligt trækende til med./ult. maj.

Stor Tornskade (*Lanius excubitor*)

1 ex. på Kallesmørsk Hede den 6/3.

Rødrygget Tornskade (*Lanius collurio*)

Første ex. iagttaget den 17/5. Den 28/29 maj rastede 6-7 ex., som må formodes at være årets max.. Et ynglepar øst for Stationen.

Stør (*Sturnus vulgaris*)

I januar/februar flere omstrejfende flokke. I marts/april 500-600 ex./dag på de omkringliggende marker og i klitterne. I juni store flokke af juvenile fugle i klitterne.

Grønirisk (*Carduelis chloris*)

I januar-april næsten dagligt rastende med 25-35 ex./dag.

Stillits (*Carduelis carduelis*)

Enkelte set i januar/februar og derefter sesxden ikke før ult. april, hvor der halvåret ud ses 1-5 ex./dag.

Grønsisken (*Carduelis spinus*)

Enkelte ses i januar/februar, derefter kun to iagttagelser resten af foråret. Den sidste blev set den 26/5.

Tornirisk (*Carduelis cannabina*)

Fåtaligt i marts, 10-25 ex./dag i april og 20-30 ex./dag i maj, derefter kun lokale individer.

Bjergirisk (*Carduelis flavirostris*)

Fåtaligt iagttaget i årets første fire måneder, velnok flest i januar/februar.

Gråsiaken (*Carduelis flammea*)

Enkelte strejfer i årets første måneder. I april sås den næsten dagligt trækkende med 10-15 ex./dag. Derefter kun de lokale.

Gulirisk (*Serinus serinus*)

1 ex. den 22/4, 2 ex. den 5/5 og et muligt ex. den 25/6.

Karmindompap (*Carpodacus erythrinus*)

Den 24/5 sås det meste af dagen 2 hunfarvede fugle i baghaven. Sidst iagttaget ved Blåvand i 1968 og 1973.

Lille Korsneb (*Loxia curvirostra*)

Få set i januar og februar.

Bogfinke (*Fringilla coelebs*)

Lidt nordtræk i marts/april, men ikke mere end 10-20 ex./dag.

Kvækerfinke (*Fringilla montifringilla*)

Fåtaligt rastende i vintermånederne, og derefter ikke iagttaget før april/maj hvor 1-5 ex./dag trak. Sidste iagttaget den 6/5.

Gulspurv (*Emberiza citrinella*)

I årets første tre-fire måneder dagligt rastende i op til 30 ex./dag. Derefter fåtaligt i området.

Kornværbling (*Emberiza calandra*)

I januar/februar sås enkelte rastende fugle. Derefter kun 4-5 iagttagelser.

Hortulan (*Emberiza hortulana*)

1 han iagttaget den 17/5.

Rørspurv (*Emberiza schoeniclus*)

Lidt gennemtræk i april/maj med 10-15 ex./dag. Derefter få i området.

Laplandsværbling (*Calcarius lapponicus*)

I dagene 3-7/2 holdt en juv. han til i haven. Derefter kun en iagttagelse som faldt den 22/4, hvor en ad. han trak nord.

Snespurv (*Plectrophenax nivalis*)

Almindeligt rastende på stranden i januar - april. Sidste 2 ex. iagttaget den 9/4. Foruden de rastende dog også lidt nordtræk, som dog nok i de første måneder udgjordes af de rastende fugle; det var tydeligt; især på aftenobsen, at se snespurvene lette lige før solnedgang og flyve nordpå ind over Kallesmørsk Hede for at overnatte der, og i de første minutter af morgenobsen kom de så tilbage igen.

Gråspurv (*Passer domesticus*)

Det er så guddommeligt!

Skovspurv (*Passer montanus*)

En enkelt strejfer var herude i april.

Litteratur:

- Meltofte, H, 1973 : Trækket af gæs (Anserinae) ved Blåvandshuk 1963-1971. - Dansk orn. Foren. Tidsskr. 67: 35-41.
- Meltofte, H, & Kjørboe, T, 1973 : Forekomsten af lommer (Gaviidae) ved Blåvandshuk 1963-1971. - Dansk orn. Foren. Tidsskr. 67: 109-114.
- Noer, H, & Sørensen, B, M, 1974 : Forekomsten af stormfugle (Procellariidae), Thorshane (Phalaropus fulicarius) og Sabine-måge (Xema sabini) ved Blåvandshuk 1963-71. - Dansk orn. Foren. Tidsskr. 68: 15-24.
- Petersen, F, D, 1974 : Trækket af ender (Anatinae) ved Blåvand 1963-1971. - Dansk orn. Foren. Tidsskr. 68: 25-37.
- Meltofte, H, & Overlund, E, 1973 : Forekomsten af Suler (Sula bassana) ved Blåvandshuk 1963-1971. - Dansk orn. Foren. Tidsskr. 68: 45-47.
- Overlund, E, & Sørensen, B, M, 1973 : Blåvand Fuglestation, foråret 1973. (dubl.) 1973.